



ECOSYS FS-2100DN
ECOSYS FS-4100DN
ECOSYS FS-4200DN
ECOSYS FS-4300DN

操作手册



本操作手册适用于 GEQU UHU/4322FP、GEQU UHU/6322FP、GEQU UHU/6422FP 和 GEQU UHU/6522FP 型号。

本操作手册旨在帮助您正确操作机器、执行日常保养以及在需要时采取简单的故障排除措施，以便可以始终使用处于良好工作状态的机器。

建议您使用京瓷原配耗材。我们对于因使用第三方耗材而对机器造成的损失不承担任何责任。

图示中的标签可确保耗材为我们自己的品牌。

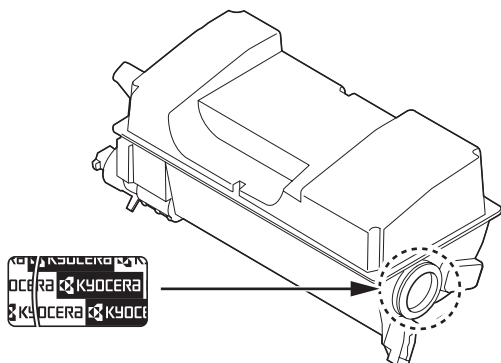

附带的手册

本机附带以下手册。请在需要时参阅这些文件。

快速安装手册	介绍机器的安装步骤。
安全指南	提供在安装和使用机器时用到的安全和注意信息。使用本机前，请务必阅读该指南。
安全指南 (GEQU UHU/4322FP1 GEQU UHU/6322FP1 GEQU UHU/6422FP1 GEQU UHU/6522FP)	介绍机器安装空间、小心区域和其他信息。使用本机前，请务必阅读该指南。

光盘

操作手册 (本手册)	说明如何装入纸张、基本打印操作以及故障排除。
命令中心 (命令中心)	介绍如何通过网页浏览器，从计算机访问机器以及检查和更改相关设定。
打印驱动程序用户指南	介绍如何安装打印驱动程序和使用打印机功能。
MFLIP 操作手册	介绍在不启动"快速打印"或"快速打印"的情况下如何使用打印"RFID"文件功能。
MFLIP 用户指南	介绍如何通过 MFLIP 监控网络打印系统。
RFID 操作手册	介绍如何使用"RFID"卡在机器上验证。
数据安全组件 (G) 操作手册	说明如何安装和配置数据安全组件。
RTGUEHDG命令技术参考	介绍本地打印语言 (RTGUEHDG命令)
RTGUEHDG命令参考	介绍用于各种仿真语言的"RTGUEHDG"命令功能及控制。

本手册中使用的安全规范

本手册章节以及本机上标识的符号为安全警告，旨在保护用户、他人与周围的物体，并确保机器的使用正确、安全。这些符号及其含义如下。



警告：表示若对相关要点不引起充分重视或不正确执行，则可能会导致严重人身伤害，甚至死亡。



小心：表示若对相关要点不引起充分重视或不正确执行，则可能会导致人身伤害，或机械损坏。

符号

△"符号表示相关章节含有安全警告。具体注意要点在符号内标出。



一般警告 _



高温警告 _

⊘"符号表示相关章节含有禁止操作的信息。具体禁止操作内容在符号内标出。



禁止操作警告 _



禁止拆解 _

●"符号表示相关章节含有必须操作的信息。具体要求操作内容在符号内标出。



要求操作警示 _



拔下电源插头 _



本机务必使用有接地连接的插座 _

若操作手册的安全警告无法辨识，或操作手册遗失，请与维修服务人员联系，向其索要更换（付费）。



注"由于本机具有防伪造功能，因此在少数情况下，本机可能无法正确复印类似银行票据的原稿。

目录

法律和安全信息

1 机器部件

打印机正面 / 右侧的部件	03/4
打印机左侧的部件	03/4
内部部件	03/5
打印机背面的部件	03/6
操作面板	03/7

2 使用前的准备工作

改变网络接口参数	04/4
打印状态页	04/8
安装软件	04/9
状态监视器	04/35
卸载软件 (Y lpf qy uRE)	04/38
Eqo o cpf'Egpyt'TZ (命令中心)	04/39
开机 / 关机	04/42
节能功能	04/43
装纸	04/44

3 打印时

从应用程序打印	05/4
取消打印作业	05/4
打印驱动程序打印设定画面	05/5
登录页面尺寸	05/6
打印驱动程序帮助信息	05/7
更改初始打印驱动程序设定 (Y lpf qy u9)	05/7
打印功能	05/8

4 操作面板

信息显示屏	06/4
按键	06/6
使用菜单选项系统	06/9
设定模式选项菜单	06/;
报告打印	06/32
WUD'存储器 (WUD'存储器选项)	06/39
计数器 (查看计数器值)	06/47
纸张设定	06/48
打印设定	06/62
网络 (网络设定)	06/77
选购网络 (选购网络设定)	06/85
一般设备 (选择 / 设定一般设备)	06/8;
安全 (安全功能设定)	06/;
用户 / 部门管理 (用户登录设定 / 部门管理设定)	06/327
调整 (调节 / 保养选择 / 设定)	06/346
选购功能 (选购应用程序设定)	06/348

5 文件夹

文件夹	07/4
自定义文件夹	07/6
作业文件夹	07/46
计算机设定 (打印驱动程序)	07/56

6 状态菜单

显示状态菜单画面	08/4
作业状态	08/4

作业日志".....8/6
WUD'键盘'.....8/7

7 保养

墨粉盒更换".....9/4
更换废粉盒".....9/8
清洁打印机".....9/;
长期不使用和打印机的搬动".....9/32

8 故障排除

一般指示"..... /4
打印质量问题"..... /5
错误信息"..... /7
清除卡纸"..... /38

附录

字符输入方法".....C/4
关于选购件".....C/7
扩展存储器模块".....C/8
选购件概述".....C/;
纸张".....C/35
规格".....C/45

术语表

索引

法律和安全信息



小心"因安装不当引起的任何损坏，本公司概不负责。

软件声明

本打印机使用的软件必须支持打印机的仿真模式。打印机出厂时设定为'REN'或'MRF N'仿真。

声明

本手册内容若有变更，恕不另行通知。在以后版本中可能会插入增补内容。对于本版中可能出现的任何技术错误或排版错误，敬请用户谅解。

用户在遵照本手册中的说明操作时如发生意外，我公司概不负责。对于打印机固件（只读存储器中的内容）的故障，我公司不予负责。

本手册、页式打印机附带或相关的所有具版权的材料均受到版权保护。版权所有。未经"Microsoft Corporation"事先书面许可，禁止复印或以其他方式复制本手册及所有具版权的材料之全部或部分内容。本手册及所有具版权的材料之全部或部分内容的复印件必须包含与其原件相同的版权声明。

关于商标

É "RTGUE"和"MRFN"是京瓷公司的商标。

É "Oletqu"、"Y kpfqy u"、"Y kpfqy u Xknc"、"Y kpfqy u Ugtxgt 422"、"Y kpfqy u 9"、"Y kpfqy u Ugtxgt 4234"、"Y kpfqy u"、"Y kpfqy u"、": Ø"、"KvgtpgvGzr rgtgt"

É "REN"是惠普公司的商标。

É "Cf qdg"、"Cetqdev"、"Cf qdg"、"Tgcf gt"和"RquUetkr v"是"Cf qdg"、"U{ungo u"、"Kpeqtr qtcvgf"的商标。

É "Gj gtpgv"是"Z gtqz"、"Eqtr qtcvqp"的注册商标。

É "P gvY ctg"是"Pxg"、"Kpe0"的注册商标。

É "KDO"是"KDO"公司的注册商标。

É "Crr ng"、"Vcm"、"Dqplqwt"、"Ocelpvquj"和"Oce"、"QU"是"Crr ng"、"Kpe0"在美国和其他国家的注册商标。

É 本机中安装的所有欧洲语言字体按照与"O qpqv r g"、"K ci lpi"、"Kpe0"达成的许可协议使用。

É "J grxgtec"、"Rcrvlpq"及"Vko gu"是"Nlpqv r g"、"I o dJ"的注册商标。

É "KVE"、"CxcpvI"、"ctf g"、"I qj le"、"KVE"、"Dqqm cp"、"KVE"、"cr hEj cpegt"及"KVE"、"cr hF lpi dcw"是"Kvgtpcvqp"、"V{r ghceg"、"Eqtr qtcvqp"的注册商标。

É 本机中安装了"O qpqv r g"、"K ci lpi"、"Kpe0"的"WHUM"、"O letqV r g"字体。

所有其他品牌及产品名称是其相关公司的注册商标或商标。本操作手册不使用"i"和"i"标志。

许可协议

I RNINI RN

本产品含有构成部分固件的'I RN (j wr <dly y y 0 pW0ti hkegpuguli r rfj vo n) 和 / 或'NI RN (j wr <dly y y 0 pW0ti hkegpuguli r rfj vo n) 软件。您可获取源代码，并可在遵循'I RNINI RN'条款的前提下复制、重新发布和修改源代码。有关包括源代码可用性在内的更多信息，请访问'j wr <dly y y 0 h{qegtcf qewo gpwqnrwkqpu0eqo li r nl。

Qr gp'UUN'许可证

Eqr{tli j vÍ '3;;: '74228'Vj g'Qr gpUUN'Rtqlgev。版权所有。

如果符合下列条件，无论是否修改过，以源代码和二进制形式重新发布及使用是被允许的：

- 源代码的重新发布必须保留上述版权声明、这份条件清单以及下述免责声明。
- 以二进制形式重新发布必须复制随发布附带的文档与 / 或其他材料中的上述版权声明、这份条件清单以及下述免责声明。
- 所有提及本软件功能或使用内容的广告资料必须显示下列声明：
“本产品包含由'Qr gpUUN'Rtqlgev'开发应用于'Qr gpUUN'Vqqmk'的软件。(j wr <dly y y 0r gpun0ti l) ”。
- 事先未经书面许可，不准将“Qr gpUUN'Vqqmk”和“Qr gpUUN'Rtqlgev”名称用于认可或推广由本软件衍生出的产品。有关书面许可的信息，请联系'qr gpun/eqtgB qr gpun0ti 。
- 事先未经“Qr gpUUN' Rtqlgev”书面许可，由本软件衍生出的产品不允许被称为“Qr gpUUN”或在其产品名称中出现“Qr gpUUN”字样。
- 无论何种形式的重新发布都必须保留下列声明：“本产品包含由'Qr gpUUN'Rtqlgev'开发应用于'Qr gpUUN'Vqqmk'的软件(j wr <dly y y 0r gpun0ti l) ”

本软件是按'Qr gpUUN'RTQLGEV “现状”提供，并且不存在任何缺陷保证，无论其为明示或默示，其中包括但不限于适销性以及适合某特定用途之默示保证。在任何情况下，无论以何种原因引起或依据保证责任的任何直接、间接、偶然、特殊、典型或必然的损失（其中包括但不限于获得替代品或服务，使用过程中的损失、资料丢失、利润损失或业务中断），或是在合同纠纷、严格责任或任何本软件使用范畴之外引起的民事侵权（其中包括疏忽责任或其他方面）中导致的损失，Qr gpUUN RTQLGEV'或其经销商都不会对此承担责任。即使已经获悉此种损失的可能性。

Qtli lpcnUUNgc{'许可证

Eqr{tli j vÍ '3;;7/3;;: 'Gtle' l qwpi '*gc{B et{r uqh0eqo +}版权所有。

这是一个由'Gtle' l qwpi (gc{B et{r uqh0eqo) 所撰写的用于实施'UUN'的软件包。撰写此实施程序以便符合'P gvucr gu'UUN'的要求。

只要符合下列条件，本软件库对于商业及非商业用途都是免费的。下列条件应用于本次发布中的所有代码，包括'TE6、TUC、ij cuj、FGU'等等，不仅仅是'UUN'代码。随本次发布附带的'UUN'文档受相同版权条款的保护，除了版权持有人'Vlo J wf uqp (vlj B et{r uqh0eqo) 之外。

由'Gtle' l qwpi “保留版权，并且代码中的任何版权声明均不能被删除。

如果某一个产品使用了此软件包，Gtle' l qwpi “作为软件库（被使用）中部分内容之作者，应该被署名。

署名可以以文字信息的形式出现在程序启动时或者出现在随软件包附带的文档中（在线或文字说明）。

如果符合下列条件，无论是否修改过，以源代码和二进制形式重新发布及使用是被允许的：

-
- 3 源代码的重新发布必须保留版权声明、这份条件清单以及下述免责声明。
 - 4 以二进制形式重新发布必须复制随发布附带的文档与 / 或其他材料中的上述版权声明、这份条件清单以及下述免责声明。
 - 5 所有提及本软件功能或使用内容的广告资料必须显示下列声明：
“本产品包含由“Gtle”[qwpi (gc{B et{r uqh@eqo) 撰写的加密软件”
如果软件库所使用的常规内容与加密功能不相关，则 “加密” 这个词可以忽略。
 - 6 如果您在“rrru”目录（应用程序代码）中包含了任一个“Y kpf qy u”特定代码（或其中一个衍生代码），您必须包含下列声明：
“本产品包含由“Vlo ”J wf uqp (vj B et{r uqh@eqo) 撰写的软件”

本软件是按“Gtle”[QWPI “现状” 提供，并且不存在任何缺陷保证，无论其为明示或默示，其中包括但不限于适销性以及适合某特定用途之默示保证。在任何情况下，无论以何种原因引起或依据保证责任的任何直接、间接、偶然、特殊、典型或必然的损失（其中包括但不限于获得替代品或服务，使用过程中的损失、资料丢失、利润损失或业务中断），或是在合同纠纷、严格责任或任何本软件使用范畴之外引起的民事侵权（其中包括疏忽责任或其他方面）中导致的损失，该作者或参与者都不会对此承担责任。即使已经获悉此种损失的可能性。

无法改变任何用于公开市售的版本或衍生代码的许可证和发布条款。例如，无法简单复制此代码，并且无法在其他发布许可证下使用它”包括“IPW”公共许可证。

O qpqv r g'K ci lpi '许可协议

- 3 “软件”系指用专门的格式编码的数字式、机器可读、可升级数据以及“WHUV”软件。
- 4 您同意接受非独占性许可，以在您返回“O qpqv r g'K ci lpi”的注册卡上所载明的地址，专门为您自己的常规业务或个人目的使用此软件复制和显示字母、数字、字符及符号（字体）的粗细、风格及样式。根据本许可协议的条款，您有权在最多三台打印机上使用字体。若您需要三台以上打印机上存取字体，您应申请多用户许可协议，这可从“O qpqv r g'K ci lpi”获得。O qpqv r g'K ci lpi“保留对软件及字体的所有权利、所有权及权益；您的权利范围只限于授权按本协议明确载明的条款使用软件。
- 5 为保护“O qpqv r g'K ci lpi”的专利权，您同意对软件及有关字体的其他专利信息严格保密，并制定合理的措施管理软件及字体的存取和使用。
- 6 您同意不复制或复印软件或字体，但您可进行备份。您同意在任何此类备份上应保留原件中的专利声明。
- 7 本许可协议应一直延续到软件及字体的使用结束，除非协议提前终止。若您未能遵守本许可协议的条款，而且在O qpqv r g'K ci lpi“通知后三十（52）天内未能予以改正，O qpqv r g'K ci lpi“可终止协议。当本许可协议期满或终止时，您应按要求退还“O qpqv r g'K ci lpi“或销毁所有软件、字体及文件。
- 8 您同意不对软件进行修改、变更、分解、解密、反工程或反编译。
- 9 O qpqv r g'K ci lpi“保证在交货后九十（90）天内，软件运行符合“O qpqv r g'K ci lpi“发布的标准，且软盘在材质及工艺上无缺陷。O qpqv r g'K ci lpi“不保证软件无缺陷、错误和疏忽。

双方同意所有其他明示或默示保证，包括关于适用于特定用途及适销性的保证排除在外。

- ： 有关软件及字体对您的专门赔偿，亦即“O qpqv r g'K ci lpi”的唯一责任为在其退回“O qpqv r g'K ci lpi”时修理或更换故障部分。

在任何情况下，O qpqv r g'K ci lpi“均不会对利润损失、数据丢失、或任何其他偶然或间接损失，或由于滥用软件及字体或对其使用不当所造成的任何损失承担责任。

- ； 本协议受美国马萨诸塞州法律的管辖。

- 32 未经“O qpqv r g'K ci lpi”的事先书面许可，您不应转授、出售、租赁或以其他方式转让软件和 / 或字体。
- 33 政府使用、复制或泄漏应视情况受到“HCT”474/449/9235 (d) (5) (k) 或 (e) (3) (k) 中技术数据与计算机软件权利条款的限制条件制约。其他使用、复制或泄漏应受到适用“HCT”74049/3; (e) (4) 中所阐明有限权利软件的限制条件制约。
- 34 您声明已阅读本协议、了解其内容、并同意受到其中条款和条件的约束。任何一方不应受到未在本协议中所载明的任何声明或陈述约束。对本协议的修改除非得到各方授权代表的书面签署，否则一概无效。打开软盘包装，即表示您同意接受本协议的条款和条件。

符合及一致性声明

本机经测试符合"HEE"规章第"37"章对"D"类数字设备的限定。这些限定对在居住环境使用本机时的有害干扰提供合理防护。本机产生、使用并会辐射无线电频率能量，如果不按照说明书进行安装和使用，可能会对无线电通讯产生有害干扰。但是，对每个具体安装，无法保证一定不会出现干扰。若本机确实对无线电或电视机的接收产生了有害干扰（这可通过关闭和打开设备电源来确认），建议用户可以尝试通过以下措施中的一项或多项来消除干扰：

- É 重新调整接收天线的方向或位置。
- É 增大本机与接收机之间的间隔。
- É 将本机连接至与接收机所用电路不同的电源插座上。
- É 向经销商垂询或有经验的无线电 / 电视技术人员请求帮助。
- É 禁止在所述设备上使用无屏蔽的接口电缆。

小心"⚠" 未经制造商的明确许可，若对本机进行任何变更或修改，则会取消用户对本机的操作资格。

本设备符合"HEE"规章第"37"章之要求。

其操作应满足如下两个条件：(3) 本设备可能不会导致有害干扰，以及 (4) 本设备必须承受所接收到的任何干扰，包括可能引起意外操作的干扰。

,"上述警告仅在美国生效。

接口接插件

重要"请务必在连接或断开接口电缆前关闭打印机电源。为防止静电从接口连接器流向打印机内部的电子元件，请将附带的防护帽盖在未使用的接口连接器上。



注"使用屏蔽接口电缆。

加拿大通信部符合声明

本"D"类数字装置符合加拿大"REGU/225"标准。

Cxkuf g'èqphqto k² 'çwz 'pqto guf w'ò lplw³ tg'f gu'Eqo o wplecvkquf w'Ecpcf c

Egv'crr ctgkdpwo ² tks wg'f g'x'ercuug'D'guv'eqphqto g'«'x'pqto g'P O D/225'f w'Ecpcf c0

节能控制功能

为了在等待状态下降低功耗，本设备具备节能控制功能，可切换至**睡眠模式**，即在最后一次使用完本设备若干时间之后，机器会使功耗自动降至最低。有关详情，请参阅第2-21页。

睡眠

本设备会在其最后一次使用完3分钟之后自动进入睡眠模式。睡眠模式启用之前应持续的无操作时间可以延长。有关详情，请参阅**睡眠定时器（睡眠定时器超时时间）**章节。

有4种睡眠模式：快速恢复和节能。初始设定为节能模式。

快速恢复模式

从睡眠模式恢复比使用节能模式时要快。检测到作业时机器会自动恢复并进行打印。

节能模式

与快速恢复模式相比，该模式可降低更多的功耗。

电源关闭定时器

若打印机在睡眠模式下没有被使用，则电源会自动关闭。电源关闭定时器用于设定电源关闭前的时间。电源关闭前时间的出厂设定为3小时。

双面打印

本机将双面打印内置为标准功能。例如，通过将两张单面原稿在单张纸上进行双面打印，可降低用纸量。

使用双面模式打印可减少纸张消耗，从而节约森林资源。此外，使用双面模式还可减少纸张采购量，因而也节约了开支。建议将具有双面打印能力的机器预设为双面模式。

资源节约—纸张

为了节约和可持续使用森林资源，建议使用符合“GP 344: 3-4224, 3”要求或质量相当的再生纸和白纸（经环境管理计划认证或拥有正规环保标签）。

本机还支持在重量为86 lb⁴纸张进行打印。使用此类含有较少原材料的纸张可进一步节约森林资源。”

”、3: GP 344: 3-4224 “印刷和商务用纸”/“干墨粉成像处理用复印纸的要求”

您的销售或维修服务人员可提供推荐使用的纸张类型信息。

“电源管理”的环保意义

为降低待机能耗，本机配备了电源管理功能，可在机器闲置一段时间后自动启用节能模式。当本机处于节能模式时，虽然需要些许时间来恢复至就绪模式，但可以显著降低能耗。

建议您在使用本机时启用节能模式，并将其设为预设模式。

能源之星 (ENERGY STAR)



我公司为国际能源之星[®]项目成员，已确认本产品符合国际能源之星[®]项目的标准。

能源之星[®]是一项自愿的能效计划，旨在开发和推动高能效的产品使用以帮助防止全球变暖。购买通过能源之星[®]认证的产品，客户不仅可在使用产品的同时帮助降低温室气体的排放，又能节省能源开支。

ENERGY STAR

For more information, please contact us at energy_star@hp.com or call 1-800-4-A-HP.

ENERGY STAR

For more information, please contact us at energy_star@hp.com or call 1-800-4-A-HP.

环境

本机的工作环境如下：

温度：32°F至54°F

湿度：37%至72%

但是，恶劣的使用环境可能会影响图像质量。避免将机器安装在以下位置。

靠近窗户或处于直射阳光之下；

有振动的位置；

温度急剧变化；

正对热风或冷风风向；

通风不畅。

若地板禁不住滑轮的摩擦，则在安装完成后移动本机时可能会损坏地板。

打印过程中，打印机会排放一定的臭氧，但其排放量不会对人体健康造成任何危害。但是，若本机在通风不畅的房间内长时间工作，或打印量极大时，其散发的气味会令人不适。为保持舒适的打印工作环境，最好应使房间通风良好。

耗材处理注意事项

切勿试图焚烧含有墨粉的部件。否则会有被火星灼伤的危险。"

请将含有墨粉的部件远离儿童放置。

若墨粉从含有墨粉的部件内溢出，应谨防吸入和吞食，或与眼睛和皮肤接触。

É 若误吸入墨粉，请转移到空气新鲜处，并用大量的清水彻底漱口。若出现咳嗽，则请就医。

É 若误吞食墨粉，用清水漱口，并喝下"3"至"4"杯清水对胃液进行稀释。必要时请就医。

É 若墨粉误入眼睛，用清水彻底清洗。若有任何疼痛，请就医。

É 若皮肤沾上墨粉，请用肥皂和水清洗。

请勿试图强行打开或销毁含有墨粉的部件。



其他注意事项

将用完的墨粉盒和废粉盒交还给贵地经销商或维修服务人员。他们将根据相关的法律法规回收或报废处理收集到的墨粉盒和废粉盒。

请避免将本机存放在会受到阳光直射的场所。

请将本机存放在温度低于"62.8E"同时不会出现温度和湿度骤变的场所。

若长时间不使用机器，请从纸盒以及手送纸盘（OR）中取出纸张，将其放回原包装中并重新密封。

关于本操作手册

本操作手册包括以下章节：

第1章 – 机器部件

本章介绍部件名称。

第2章 – 使用前的准备工作

本章节介绍使用前所需的准备工作和设定以及装纸的方法。

第3章 – 打印时

本章节介绍从计算机进行打印的方法。

第4章 – 操作面板

本章节介绍如何使用操作面板配置打印机。

第5章 – 文件夹

本章节介绍文件夹功能的相关信息。

第6章 – 状态菜单

本章节介绍如何检查作业状态和作业历史记录，以及如何取消正在打印或等待打印的作业。

第7章 – 保养

本章节介绍更换墨粉盒和清洁打印机的相关信息。

第8章 – 故障排除



本章节介绍如何处理错误信息、卡纸以及其他故障。

附录

本章节介绍输入字符的方法、选购件产品和打印机规格。

规范

本手册使用下列规范。

规范	说明	示例
斜体	用来强调关键字、关键句，或者是针对其他信息的引用。	要更换墨粉盒，请参阅第3-2页上的墨粉盒更换。
粗体	用来表示软件上的按钮。	要开始打印时，单击 确定 。
带方括号的粗体	用于表示操作面板按键。	按" 确定 "恢复打印。
注	用来提供有关功能或者特征的其他信息或者有用信息。	 注 "进行网络地址设定时请向网络管理员确认。"
重要	用来提供重要信息。	重要 "确保纸张没有被折叠、卷曲或者损坏。"
小心	表示为了避免受伤或机器损坏必须遵守的事项以及如何处理这些事项。	 小心 "打印机内的定影单元很热。请勿用手触摸，否则可能导致灼伤。"
警告	用来提醒用户可能会出现的人身伤害。	 警告 "如果您要装运该打印机，请从打印机上取下显影单元，并用塑料袋包装，和打印机分开装运。"

1 机器部件

本章包括有关以下主题的解释：

打印机正面 / 右侧的部件	8/4
打印机左侧的部件	8/4
内部部件	8/5
打印机背面的部件	8/6
操作面板	8/7

打印机正面 / 右侧的部件

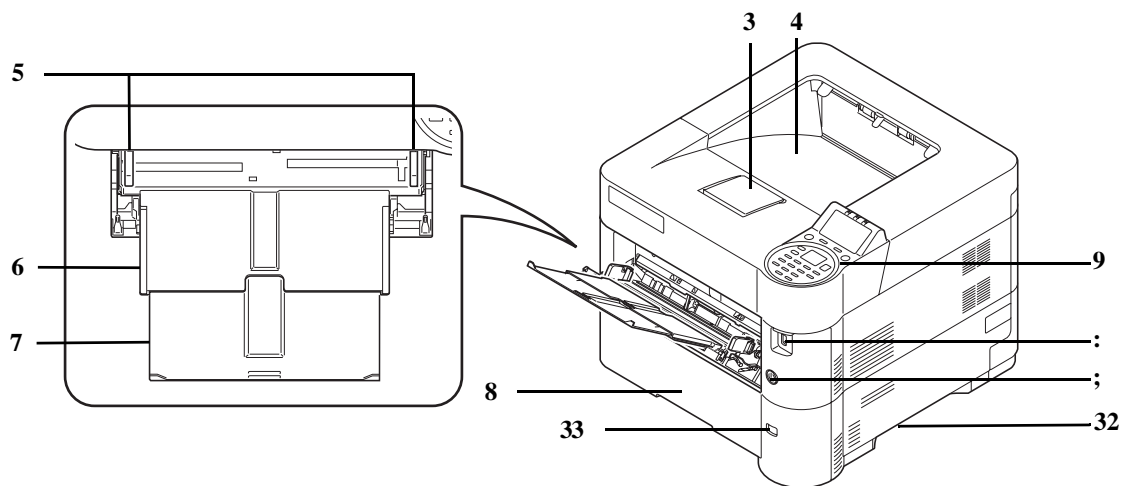

- 3 挡纸片
- 4 上接纸盘
- 5 纸张宽度导板 (手送纸盘)
- 6 手送纸盘
- 7 手送纸盘的支撑托盘部
- 8 纸盒'3
- 9 操作面板
- : WUD'存储器插槽
- ; 电源开关
- 32 把手
- 33 纸张尺寸窗口

打印机左侧的部件

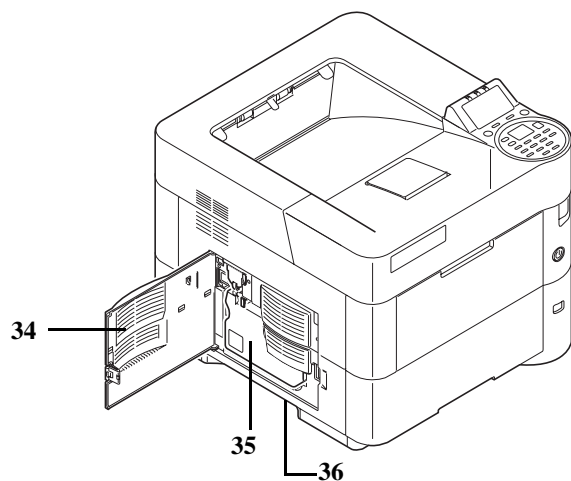

- 34 左盖板
- 35 废粉盒
- 36 把手

内部部件

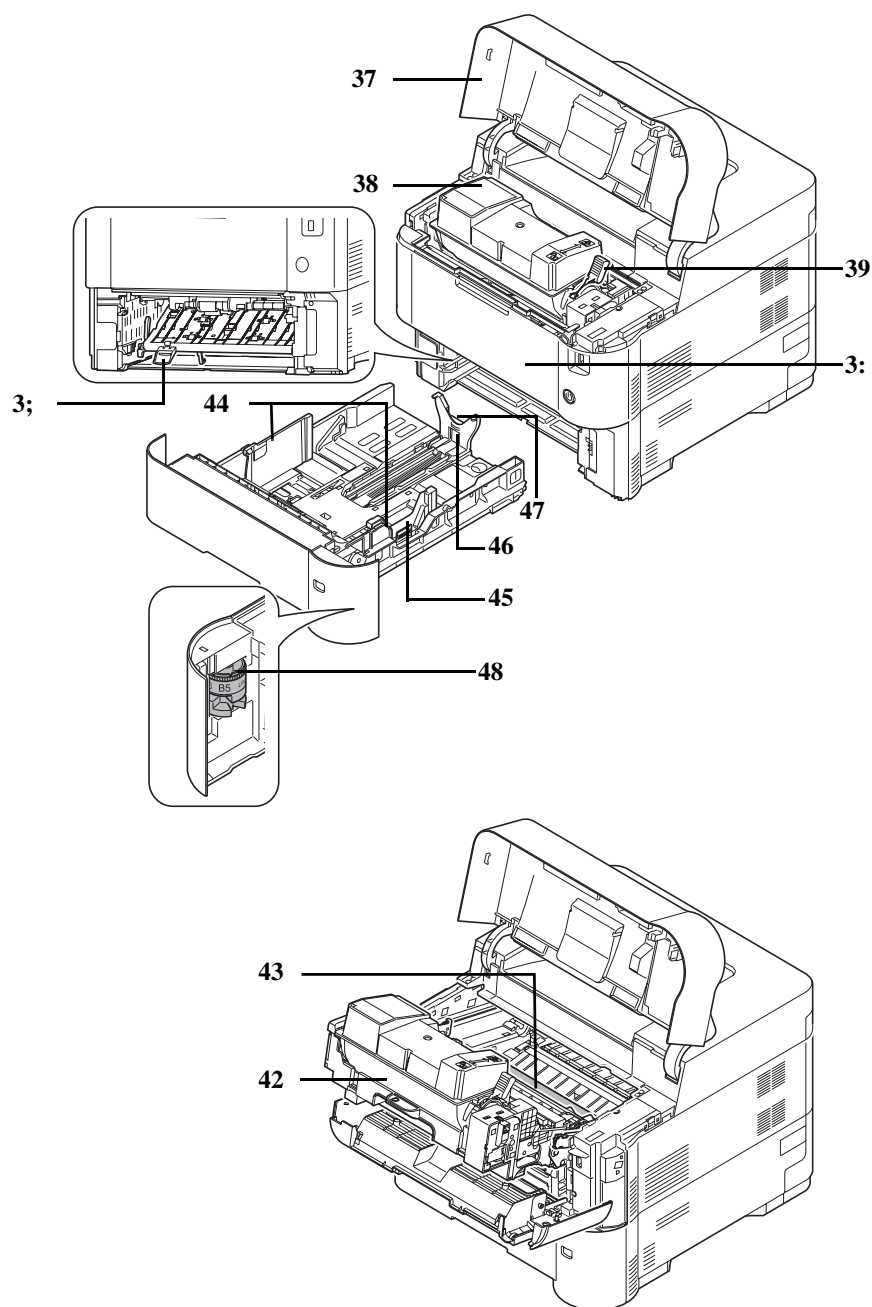

- 37 上盖板
- 38 墨粉盒
- 39 锁定杆
- 3: 前盖板
- 3; 双面器前盖板
- 42 显影单元
- 43 对位辊
- 44 纸张宽度导板
- 45 纸张宽度调节片
- 46 纸张长度导板
- 47 纸张长度调节片
- 48 纸张尺寸拨盘

打印机背面的部件

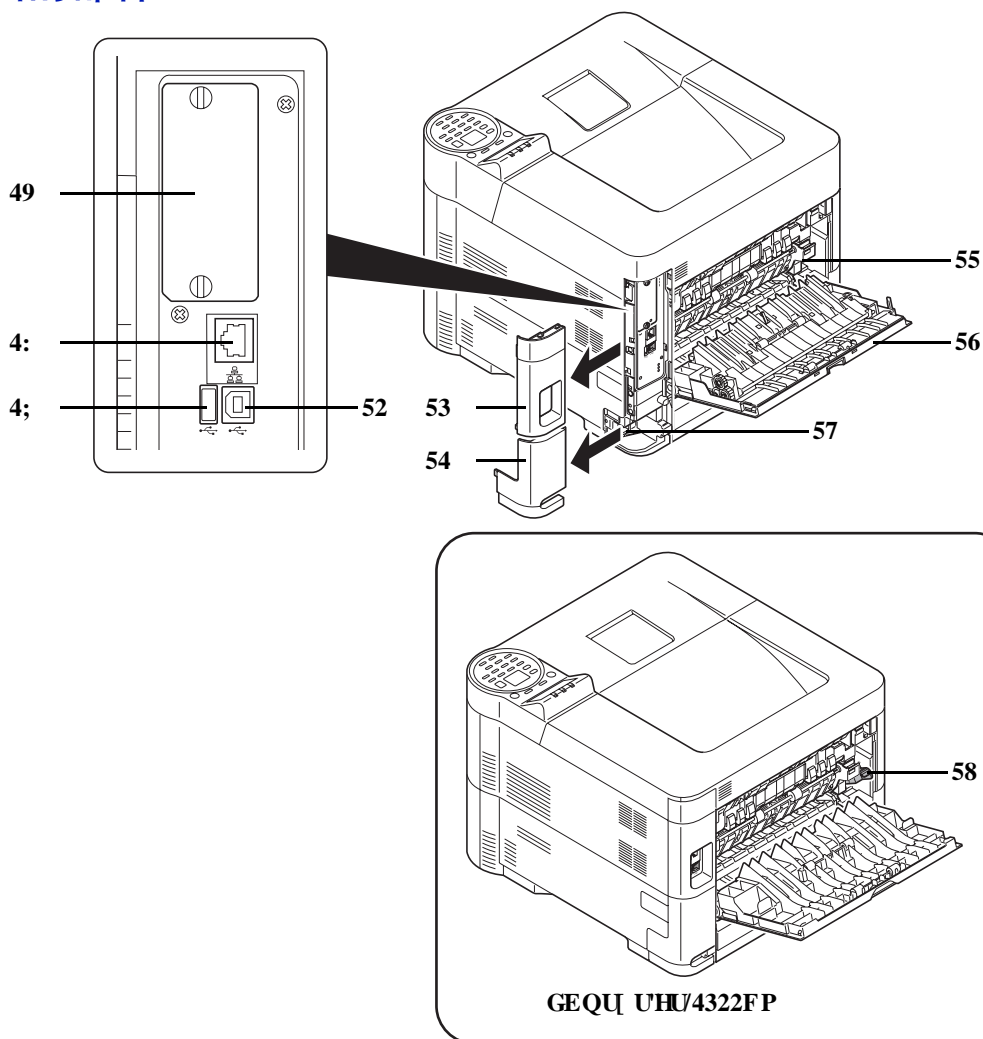

- 49 选购件接口插槽
- 4: 网络接口接插件 (仅限兼容网络的型号)
- 4; WUD"端口 (用于卡验证组件)
- 52 WUD"接口接插件
- 53 接口盖
- 54 电源线接插件盖板
- 55 定影盖板
- 56 后盖板
- 57 电源线接插件
- 58 信封开关 (支持"GEQU UHU4322FP)

操作面板

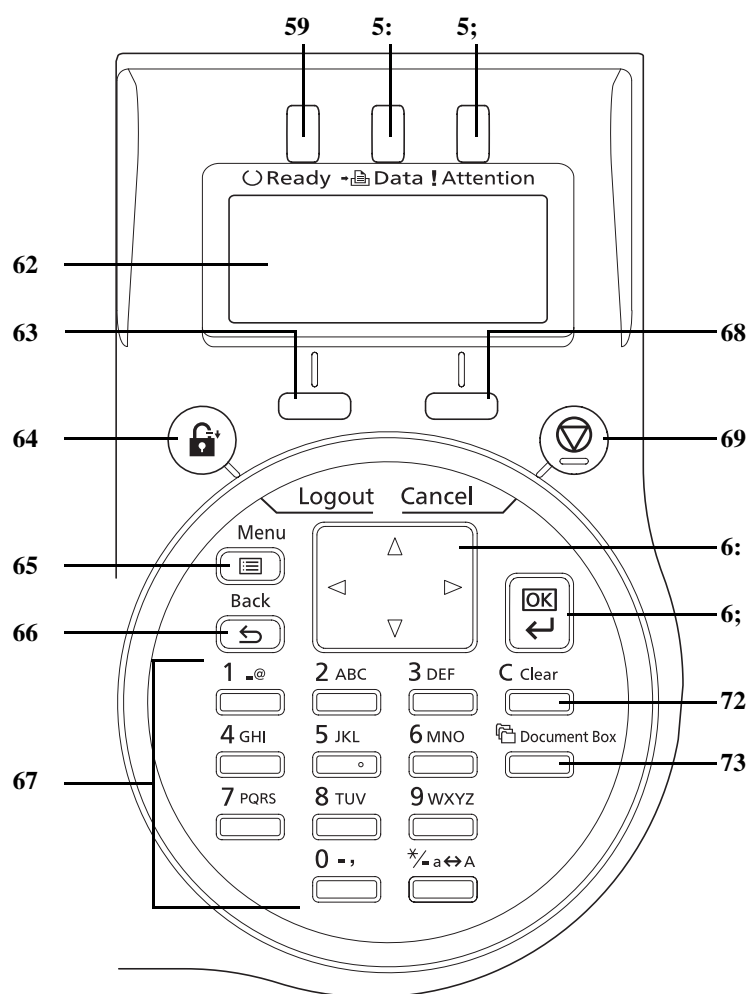

- 59 就绪指示灯
- 5: 数据指示灯
- 5; 注意指示灯
- 62 信息显示屏
- 63 |左选择_键
- 64 |结束_键
- 65 |菜单_键
- 66 |返回_键
- 67 数字键
- 68 |右选择_键
- 69 |取消_键
- 6: 箭头键
- 6; |确定_键
- 72 |清除_键
- 73 |文件夹_键

2 使用前的准备工作

本章包括有关以下主题的解释：

改变网络接口参数	4/4
打印状态页	4/8
安装软件	4/9
状态监视器	4/35
卸载软件 (Y kpf qy u'RE)	4/38
Eqo o cpf 'Egpygt 'TZ (命令中心)	4/39
开机 / 关机	4/42
节能功能	4/43
装纸	4/44

改变网络接口参数

本打印机支持"VERIIR (IRx6)、VERIIR (IRx8)、IRR、UUN"服务器、IRUge"协议和安全级别。"

下表介绍了每个设定所需的项目。"

配置适合您"RE"和网络环境的打印机网络参数。"

菜单	子菜单		设定	
网络	VERIIR"设定	VERIIR	开启 / 关闭	
		IRx6"设定	FJ ER	开启 / 关闭
			Cwq/IR	开启 / 关闭
			IR"地址	IR"地址
			子网掩码	IR"地址
			初始网关	IR"地址
			Dqplqwt	开启 / 关闭
		IRx8"设定	VERIIR*IRx8+	开启 / 关闭
			TC (无状态)	开启 / 关闭
			FJ ERx8	开启 / 关闭
		协议详细内容	P gDGWK	开启 / 关闭
			UP O Rx5	开启 / 关闭
			HVR (服务器)	开启 / 关闭
			UP O R	开启 / 关闭
			UO VR	开启 / 关闭
			RQR5	开启 / 关闭
			TCY "端口	开启 / 关闭
			NRF	开启 / 关闭
			J VVR	开启 / 关闭
	NFCR	开启 / 关闭		
重新启动网络			是 / 否	

菜单	子菜单	设定			
安全	网络安全	Y UF "打印	开启 / 关闭		
		Gpj cpegf "Y UF	开启 / 关闭		
		Gpj cpegf Y UF *UUN+	开启 / 关闭		
		RRR	开启 / 关闭		
		UUN设定	UUN	关闭 / 开启	开启 / 关闭
				加密	CGUIFGUI5FGU
			RRR"qxgt"UUN		开启 / 关闭
			J VVRU		开启 / 关闭
		RRUge		开启 / 关闭	
		Vj lp'Rtlpv	关闭 / 开启		开启 / 关闭
			Vj lp'Rtlpv'qxgt"UUN		开启 / 关闭
网络端口		自动 B2DCUG/J cthl 32DCUG/Hwml 322DCUG/J cthl 322DCUG/Hwml 3222DCUG/V			



注"更改网络设定后，重新启动设备的网卡。强制执行这些设定以确保设定有效。有关详情，请参阅第4-61页上的重新启动网络（重新启动网卡）。

网络设定

本节介绍使用"FJ ER"时或在选择了"VER (Rxx6)的情况下输入"R"地址时的设定。有关设定的详情，请参阅第4-54页上的网络（网络设定）。有关如何使用菜单选项系统的信息，请参阅第4-7页上的使用菜单选项系统。



注"手动输入"R"地址时，请与系统管理员确认"R"地址、子网掩码和默认网关。

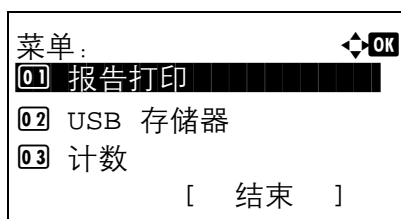

3 当打印机显示准备打印、请稍候。和处理中。时，请按]菜单。模式选项菜单显示。

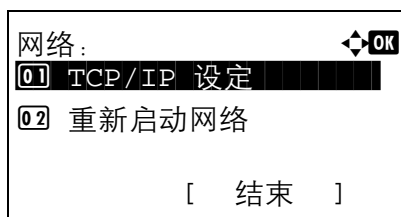

4 按"△"或"▽"选择网络。

5 按]确定。此时会显示网络菜单画面。

检查'VERIR'是否开启

此部分介绍了设定'Rx6'的方法，但设定'Rx8'时，'VERIR'应为开启。

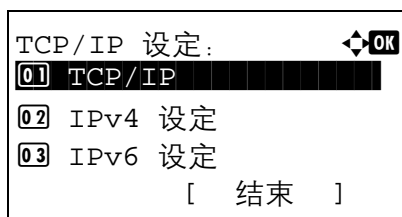

6 选择 TCP/IP 设定并按 **]**确定。此时会显示"TCP/IP 设定菜单画面。

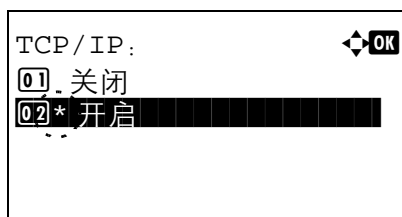

7 按"**△**"或"**▽**"选择"TCP/IP。

8 按 **]**确定。此时会显示"TCP/IP"画面。

9 检查是否选择了开启。如果选择了关闭，则请按"**△**"或"**▽**"选择开启。



注"已选择的设定上会显示“*”。

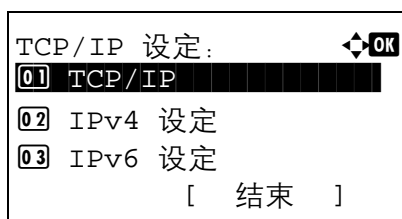

按 **]**确定。'VERIR'会被设定，然后会再次显示 TCP/IP 设定菜单。

关闭或开启'FJER'

使用'FJER'服务器时选择开启可自动获取'R'地址。选择关闭输入'R'地址。

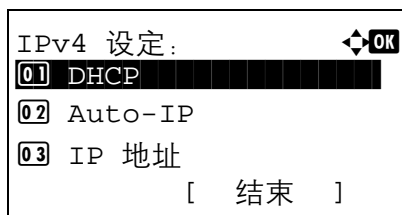

按"**△**"或"**▽**"选择"IPv4 设定。

32 按 **]**确定。此时会显示"IPv4 设定菜单画面。"

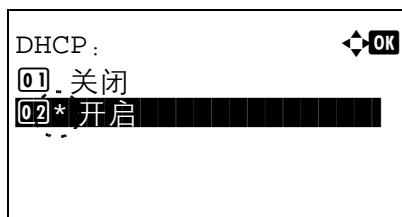

33 按"**△**"或"**▽**"选择"DHCP。

34 按 **]**确定。此时会显示"DHCP"画面。

35 按"**△**"或"**▽**"选择关闭或开启。

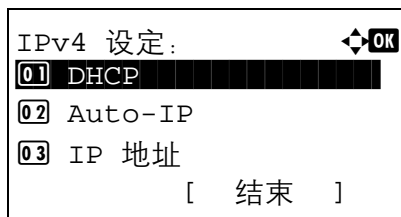

输入'RR'地址

如果'FJ ER'被设为关闭，请手动输入'RR'地址。

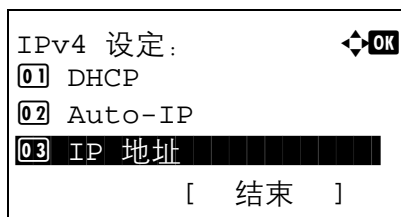
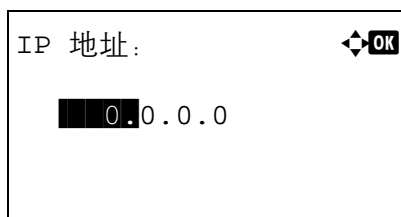

输入子网掩码

FJ ER'被设为关闭时，请手动输入子网掩码。

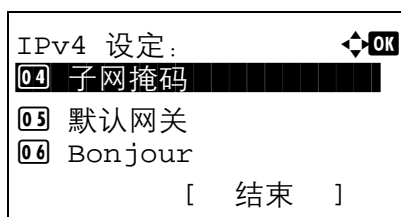
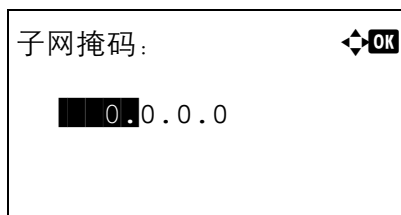

36 按 \downarrow 确定。FJ ER'会被设定，然后会再次显示'IPv4 设定菜单'。



注"选择了开启时'FJ ER'会生效。按 \downarrow 菜单结束模式选项菜单。

设定了关闭时，请继续输入'RR'地址。

37 按 \uparrow 或 \downarrow 选择'IP 地址'。

38 按 \downarrow 确定。此时会显示'IP 地址画面'。

39 使用数字键或 \uparrow 或 \downarrow 设定'RR'地址。

数值可在"000"至"255"之间设定。

通过按 \uparrow 或 \downarrow 分别增大或减小数字。

使用 \leftarrow 和 \rightarrow 移动高亮显示的输入位置。

3: 按 \downarrow 确定。RR'地址会被存储，然后会再次显示'IPv4 设定菜单'。

3: 按 \uparrow 或 \downarrow 选择子网掩码。

42 按 \downarrow 确定。此时会显示子网掩码画面。

43 使用数字键或 \uparrow 或 \downarrow 设定子网掩码。

数值可在"000"至"255"之间设定。

输入方法与'RR'地址相同。

44 按 \downarrow 确定。子网掩码设定会被存储，然后会再次显示'IPv4 设定菜单'。

输入默认网关

FJ ER被设为关闭时，请手动输入默认网关。

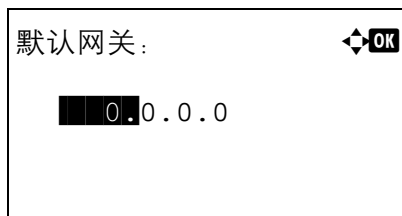

- 45 按"△"或"▽"选择默认网关。
- 46 按"J"确定。此时会显示默认网关画面。

- 47 使用数字键或按"△"或"▽"设定默认网关。
数值可在"000"至"255"之间设定。
输入方法与"IP"地址相同。

- 48 按"J"确定。初始网关会被存储，然后会再次显示"IPv4 设定菜单"。至此结束网络设定。按"J"菜单结束模式选项菜单。



注更改网络设定后，重新启动设备的网卡。强制执行这些设定以确保设定有效。有关详情，请参阅第4-61页上的重新启动网络（重新启动网卡）。

打印状态页

完成网络设定后，请打印状态页。状态页可使您进行一系列确认，包括网络地址和网络协议。"

要打印状态页，请从报告打印菜单中选择打印状态页。有关详情，请参阅第4-10页上的报告打印。

安装软件

确保安装 *Product Library* 光盘上的打印驱动程序和实用程序前，插入打印机电源插头并且将打印机连接至 RE。

软件

可从随附的“*Product Library*”光盘安装以下软件。

在快速模式下，会自动安装“MZ”驱动程序和字体。在自定义模式下，选择并安装软件。

●：标准安装。○：选择安装。

软件	功能	说明	安装方法	
			快速模式	自定义模式
MZ 'FTKXGT	打印	用机器打印计算机上的文件时所需的驱动程序。使用该打印驱动程序可完全利用机器的功能。	●	○
MZ 'ZRUF T&XGT		用于微软公司开发的“ZRU（ZON”纸张规格）格式的打印驱动程序。可使用“ZRU”驱动程序从支持 ZRU 的应用程序进行打印。（仅限“Y kpf qy u'9、Y kpf qy u Xkuc、Y kpf qy u'Ugtxgt'422: IT4）	○	○
REN'o kpkf tkxgt		一种可模拟和输出“REN”以及“MRFN”的微软“O kpk F tkxgt”型驱动程序。MRFN”是京瓷开发的附录语言。使用该驱动程序仅可使用有限的一部分机器和选购件功能。	○	○
MRFN'o kpkf tkxgt			○	○
M QEGTC'P gy'Xkgy gt	实用程序	可用来监控联网机器的实用程序。	○	○
M QEGTC'P gy'F kgev' Rtkpv		简便打印“RF H”文档。	○	○
字体		这些是与打印机字体相同的屏幕字体。	●	○

在“Y kpf qy u”系统中安装软件

快速安装

下面以使用快速安装为例在 Windows 7 中安装软件。



注 在 Windows 操作系统中，您必须以管理员权限登录至系统才能安装打印驱动程序。

有关详情，请参阅第 2-9 页上的自定义安装中的自定义安装。

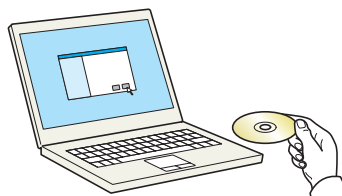

1 插入产品资料光盘。



注 在 Windows 上安装时，必须通过具有管理员权限的用户登录 PC 进行安装。

如果显示欢迎使用新硬件向导对话框，则请选择取消。

如果出现自动播放画面，则请单击 **Run setup.exe**。

如果出现用户帐号管理窗口，请单击是（允许）。

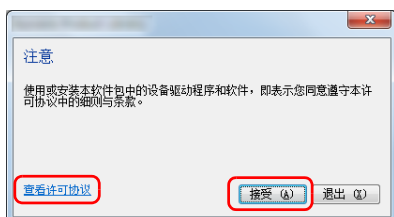

- 单击查看许可协议并阅读许可协议。
单击接受。

- 选择快速安装标签。



注 要安装状态监视器，必须事先安装 Microsoft .NET Framework 4.0。

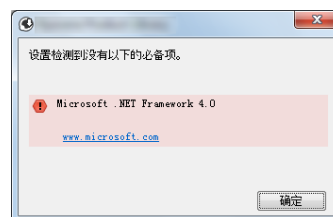

- 选择要安装的设备。

您还可选择请使用主机名作为端口名并设置使用标准 TCP/IP 端口的主机名。（无法使用 USB 连接。）



注 如果机器未开启则无法检测到机器。如果计算机无法检测到机器，请检查并确认机器通过网络或 USB 连接至计算机且已开启，然后单击 （重新加载）。

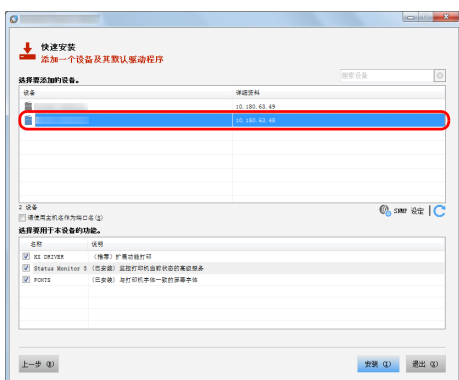

- 选择您想要在本设备上使用的功能。

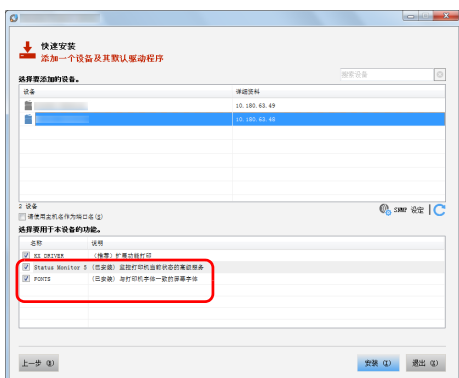

- 单击安装。

单击安装后，会出现协助收集数据的请求画面。请选择任意答复并单击确定。

- 完成安装。

出现您的软件已可以使用时，您可以使用软件。要打印测试页，请单击打印测试页复选框，然后选择机器。

单击完成以退出向导。

如果出现系统重启信息，请根据画面提示重新启动计算机。此时打印驱动程序安装结束。

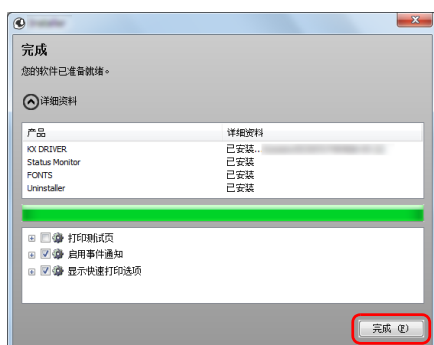

自定义安装

下面以使用自定义安装为例在 Windows 7 中安装软件。

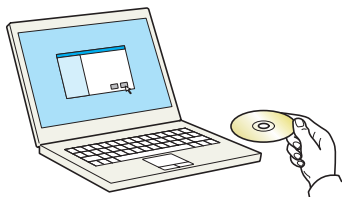

- 1 插入 产品资料光盘。



注 在 Windows 上安装时，必须通过具有管理员权限的用户登录 PC 进行安装。

如果显示欢迎使用新硬件向导对话框，则请选择取消。

如果出现自动播放画面，则请单击 **Run setup.exe**。

如果出现用户帐号管理窗口，请单击是（允许）。

- 2 单击查看许可协议并阅读许可协议。
单击接受。

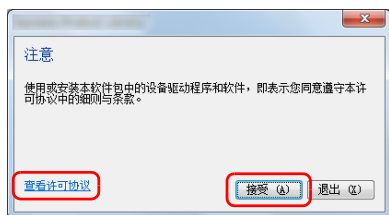

- 3 选择自定义安装标签。

- 4 选择要安装的设备，然后单击箭头按钮，将其移至要安装的产品列表。

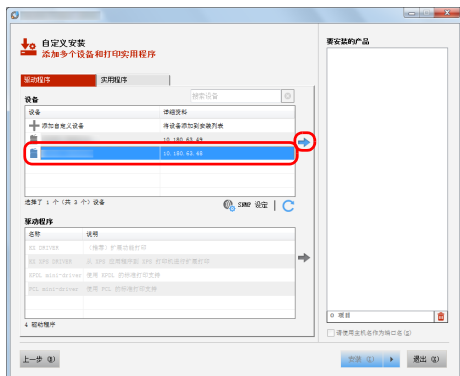

- 5 选择要安装的驱动程序，然后单击箭头按钮，将其移至要安装的产品列表。

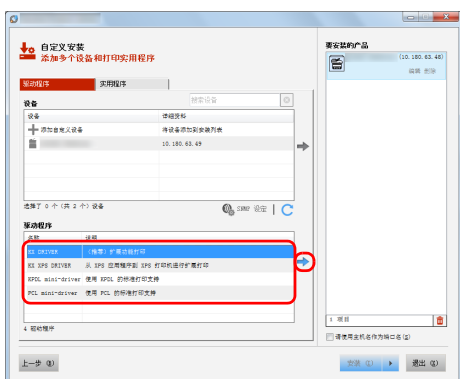

- 6 单击实用程序选项卡选择要安装的应用程序。



注 要安装状态监视器，必须先安装 Microsoft .NET Framework 4.0。

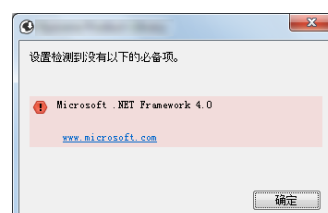
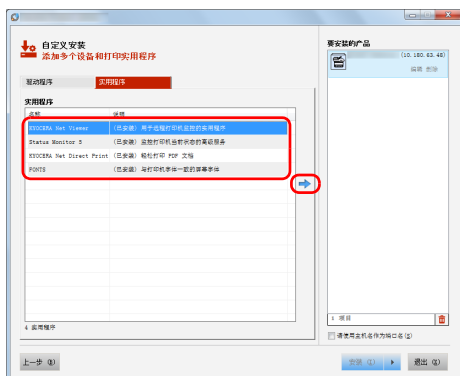

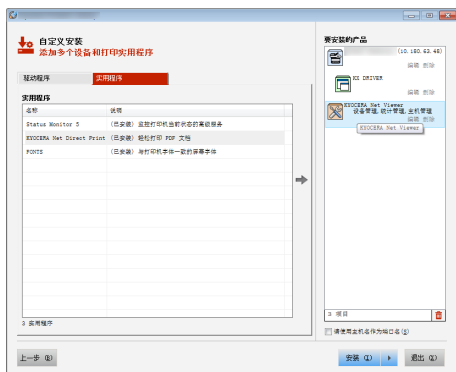

7 单击安装。

单击安装后，会出现协助收集数据的请求画面。请选择任意答复并单击确定。

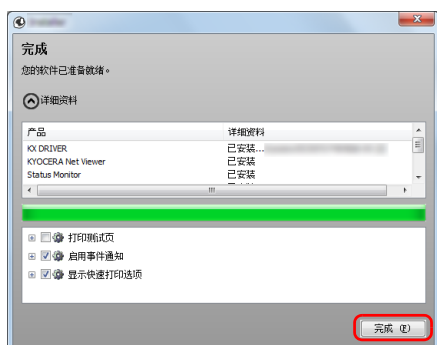

8 完成安装。

出现您的软件已可以使用时，您可以使用软件。要打印测试页，请单击打印测试页复选框，然后选择机器。

单击完成以退出向导。

如果出现系统重启信息，请根据画面提示重新启动计算机。此时打印驱动程序安装结束。

在 Macintosh 系统中安装

- 1 开启打印机和 Macintosh。
- 2 将打印机附带的 *Product Library* 光盘 插入 Macintosh 的光驱。
- 3 双击桌面上显示的 *Product Library* 光盘 图标。
- 4 视您的 Mac 操作系统版本而定，双击 **OS X 10.4 Only** 或 **OS X 10.5 or higher**。

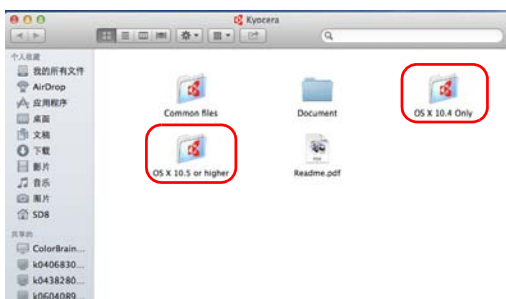

- 5 双击 **Kyocera OS X 10.x**。

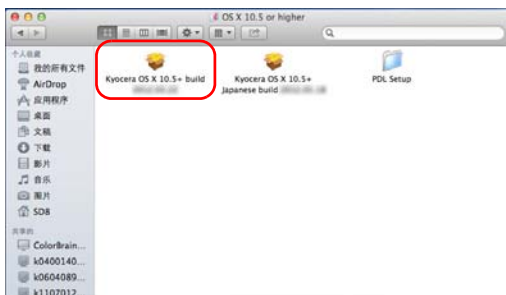



6 打印驱动程序安装程序启动。

7 选择选择目的地、安装类型，然后按照安装软件的指示说明来安装打印驱动程序。

 注 除了标准安装之外，安装类型选项还包括自定义安装（允许您指定要安装的组件）。

重要 在验证画面中，输入用来登录至操作系统的名称和密码。

此时打印驱动程序安装结束。然后，指定打印设定。

如果使用了 IP 或 AppleTalk 连接，则需要进行以下设定。如果使用了 USB 连接，则会自动识别和连接打印机。



8 打开系统偏好设置，然后单击打印与传真。



9 单击加号 (+) 添加安装的打印驱动程序。

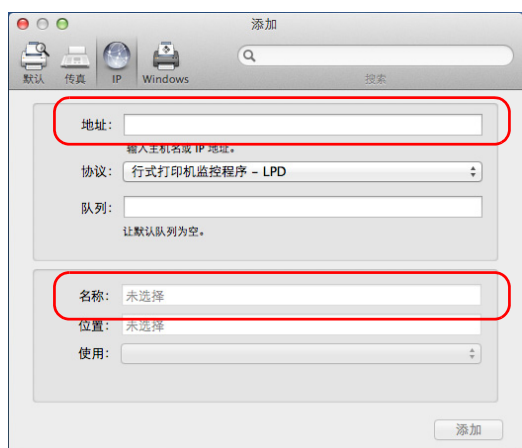

10 单击 IP 图标进行 IP 连接，然后输入 IP 地址和打印机名称。

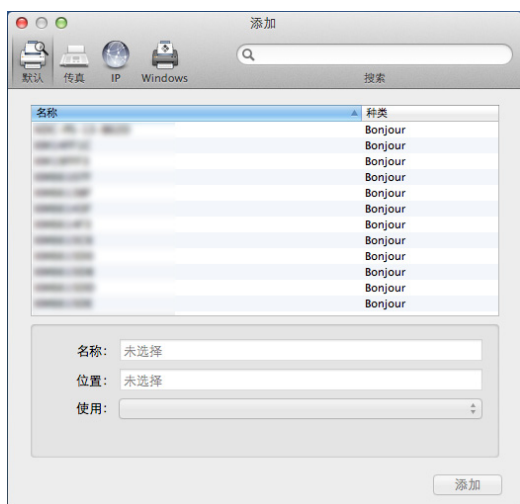

对于 Bonjour 连接，请单击默认图标，然后选择连接时出现 Bonjour 的打印机。

11 选择安装的打印驱动程序，然后单击添加。

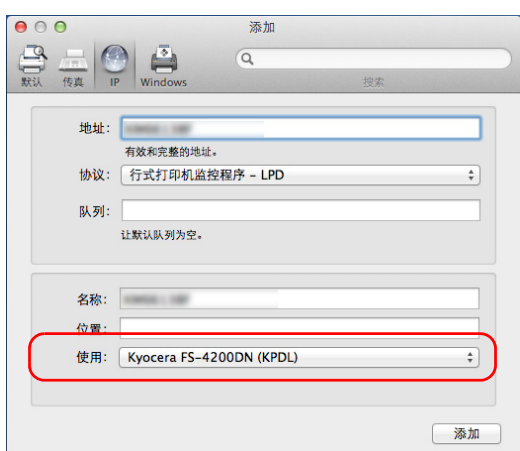

12 选择打印机提供的选项并单击好。

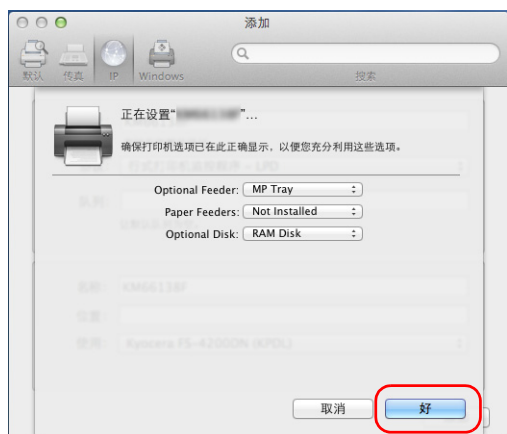

13 所选打印机会被添加。此时便完成了打印机设置步骤。



状态监视器

状态监视器会监视打印机状态并提供实时报告功能。还可以让您指定和修改 KX 驱动程序中没有包括的打印机的设定。安装 KX 驱动程序时会自动安装状态监视器。

访问状态监视器

使用以下任何一种方法启动状态监视器。

- 打印开始时启动：
当您指定打印机并开始打印作业时，每个打印机名称下都会启动一个状态监视器。如果多台打印机请求启动状态监视器，则各个发出该请求的打印机下都会启动状态监视器。
- 从 KX 驱动程序属性启动：
单击高级标签上的**状态监视器**按钮。然后单击状态监视器对话框中的**打开状态监视器**启动状态监视器。

退出状态监视器

使用以下任何一种方法退出状态监视器。

- 手动退出：
右击任务栏上的状态监视器图标，然后选择菜单中的**退出**，以退出状态监视器。
- 自动退出：
如果状态监视器超过 5 分钟没有被使用，就会自动关闭。

画面概述

状态监视器的画面概述如下所示。

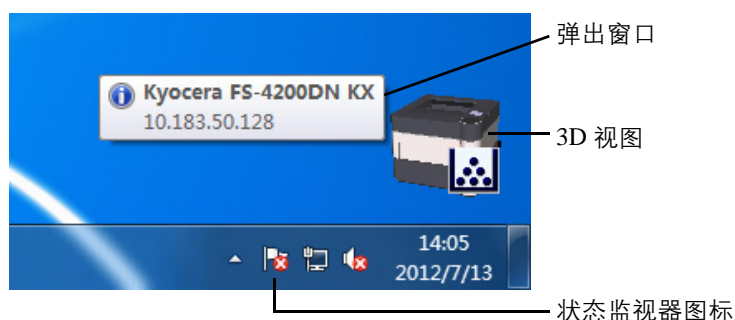

弹出窗口

如果发生信息通知情况，则会出现弹出窗口。仅当桌面上的 3D 视图打开时窗口才会出现。

3D 视图

它会以 3D 图像显示被监视打印机的状态。右击状态监视器图标后会显示一个菜单，您可以在该菜单上选择是显示还是隐藏 3D 视图。

如果发生信息通知情况，会使用 3D 视图和警告音来通知您。有关声音通知设定的信息，请参阅第 2-15 页上的**通知设定**。



状态监视器图标

状态监视器运行时，任务栏通知区域会显示状态监视器图标。将光标放在图标上时，会出现打印机名称。右击状态监视器图标可让您设定以下选项。

显示 / 隐藏状态监视器

显示或隐藏状态监视器图标。

Command Center RX（命令中心）

如果打印机连接至 TCP/IP 网络并拥有自己的 IP 地址，请使用网页浏览器访问 Command Center RX（命令中心）修改或确认网络设定。有关详情，请参阅 *Command Center RX（命令中心）用户指南*。

总在最前

将状态监视器置于其他活动窗口的上面。

不透明度

调节状态监视器，让一部分不定量的背景可透过图像显示。选择一个 20 至 100 之间的百分比。

放大窗口

将状态监视器的窗口放大至两倍。

通知 ...

指定状态监视器的通知设定。有关详情，请参阅第 2-15 页上的通知设定。

www.kyoceradocumentsolutions.com

访问 KYOCERA Document Solutions 全球网站。

退出

退出状态监视器。

通知设定

使用 **通知** 选项设置状态监视器。

通知 标签包括以下项目。

重要 要确认通知标签上的设定，电脑需要声卡和扬声器等声音设备。

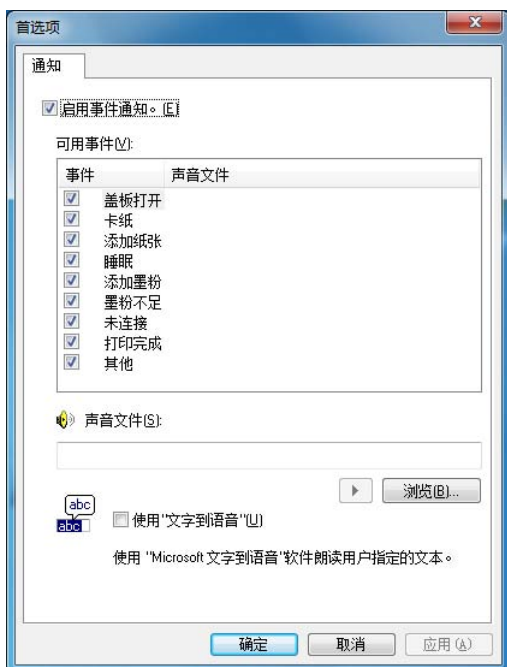

启用事件通知

选择启用或者禁用对可用事件中事件的监视。

声音文件

如果需要发出声音进行通知，您可以选择声音文件。单击**浏览**搜索声音文件。

使用“文字到语言”

选中此复选框为事件输入希望播放的文字。虽然无需使用声音文件，但是此功能适用于 Windows XP 或更高版本。

要使用该功能时，请遵循以下步骤。

- 1 选择**启用事件通知**。
- 2 在可用事件中要选择要使用发声文字和播放声音文件功能的事件。
- 3 单击**浏览**，用声音文件通知事件。



注 可用的文件格式为 WAV。

选择使用“**文字到语言**”，发生事件时用发声文字对话框中输入的文字发声。

- 4 单击**播放**  确认声音或文字播放正确。

卸载软件（Windows PC）

可使用打印机附带的 *Product Library* 光盘来卸载（移除）软件。

重要 在 Macintosh 计算机中，由于打印机设定是用 PPD（PostScript 打印机描述）文件指定的，因此不能使用 *Product Library* 光盘 卸载软件。

- 1 退出所有活动的软件应用程序。
- 2 请将随打印机附带的 *Product Library* 光盘 插入光驱。
- 3 按照用来安装打印驱动程序步骤，单击**卸载软件**。会出现软件移除向导。
- 4 选择要卸载的软件包。
- 5 单击**卸载**。



注 在 Windows Vista 下，会出现**删除驱动程序和驱动程序包**画面。选择**删除驱动程序和驱动程序包**并单击**确定**。当安装了 KYOCERA Net Viewer 或 KYOCERA Net Direct Print 时，则会针对每个应用程序单独启动卸载软件。根据画面上的指示继续执行各应用程序的卸载步骤。

卸载程序会启动。

- 6 出现卸载完成画面时，请单击**下一步**。
- 7 选择是否重新启动电脑，单击**完成**。

Command Center RX（命令中心）

Command Center RX（命令中心）是一种用来确认网络上机器的操作状态，以及更改安全性、网络打印和高级网络设定的工具。

如果进行了电子邮件设定，则可以在作业完成后通过电子邮件发送通知。

 **注** 要在 Command Center RX（命令中心）中更改设定时，您必须以机器管理员身份登录。出厂初始设定如下。

登录用户名：Admin

登录密码：Admin

访问 Command Center RX（命令中心）的操作步骤如下所示。



- 1 启动网络浏览器。
- 2 在地址栏中输入本机的 IP 地址。

例如) http://10.183.54.29/

网页将显示有关本机的基本信息、Command Center RX（命令中心）以及它们的当前状态。

- 3 从画面左侧的导航条中选择一个项目。该设定必须按照项目进行分别配置。

如果为 Command Center RX（命令中心）设定了访问限制，请输入正确的用户名和密码，以访问除启动页面外的其他页面。

有关详情，请参阅 *Command Center RX（命令中心）用户指南*。

电子邮件设定

指定 SMTP 设定使您能够通过电子邮件发送作业完成的通知。

要使用此功能，则必须使用 SMTP 协议将本机连接至一台邮件服务器。

同时，检查以下项目：

- 用来连接本机与邮件服务器的网络环境
建议您通过 LAN 进行全天候连接。
- SMTP 设定
使用 Command Center RX（命令中心）登录 SMTP 服务器的 IP 地址或主机名。
- 如果限制了电子邮件信息的大小，则无法发送较大的电子邮件。

以下内容将介绍有关指定 SMTP 设定的步骤。

- 1 单击设定 -> 高级 -> SMTP -> 常规。



- 2 在各字段中输入正确的设定。
SMTP 设定画面中要指定的设定如下所示。

项目	说明
SMTP Protocol (SMTP 协议)	启用或禁用 SMTP 协议。要使用电子邮件，必须启用该协议。
SMTP Port Number (SMTP 端口号)	设定 SMTP 端口号。通常会使用 25 号端口。
SMTP Server Name (SMTP 服务器名称)	输入 SMTP 服务器 IP 地址或名称。SMTP 服务器名称及 IP 地址的最大长度为 64 个字符。 输入服务器名称时，还必须配置 DNS 服务器的 IP 地址。 DNS 服务器地址可在 TCP/IP 设定画面中输入。
SMTP Server Timeout (SMTP 服务器超时)	以秒为单位设定超时前等待的时间。
Authentication Protocol (验证协议)	启用或禁用 SMTP 验证协议或将 POP before SMTP (POP 优先于 SMTP) 设为协议。 SMTP 验证支持 Microsoft Exchange 2000。
Authenticate as (验证为)	可从三个 POP3 帐号或您可选择一个其他帐号设定验证。
Login User Name (登录用户名)	当验证中选择了 Other (其他) 时，此处所输入的登录用户名将被用于 SMTP 验证。登录用户名的最大长度为 64 个字符。
Login Password (登录密码)	当验证中选择了 Other (其他) 时，此处所输入的密码将被用于验证。登录密码的最大长度为 64 个字符。
SMTP Security (SMTP 安全)	启用或禁用 SMTP 安全。启用了该协议后，必须选择 SSL/TLS 或 STARTTLS。要启用 SMTP 安全，可能需要根据服务器设定更改 SMTP 端口号。 通常情况下，SMTP 端口值为 465 (SSL/TLS) 和 25 或 587 (STARTTLS)。
POP before SMTP Timeout (POP 优先于 SMTP 超时)	当您选择了 POP before SMTP (POP 优先于 SMTP) 作为验证协议时以秒为单位设定超时前等待的时间。
Test (测试)	测试 SMTP 连接是否成功建立。
E-mail Size Limit (电子邮件大小限制)	输入可以 Kb 为单位发送的电子邮件的最大大小。当数值为 0 时，取消电子邮件大小限制。
Sender Address (发送人地址)	输入负责机器的人员的电子邮件地址 (例如，本机管理员)，这样回复或未发送报告将会被发送给该人员，而非本机。必须正确输入 SMTP 验证的发送人地址。发送人地址的最大长度为 128 个字符。
Signature (签名)	输入签名。签名为任意格式的文本，出现在邮件正文的末尾。有时用于打印系统的进一步识别。签名的最大长度为 512 个字符。
Domain Restriction (域限制)	输入允许或拒绝的域名。域名的最大长度为 32 个字符。

动态域名系统 (DDNS)

本机通过 DHCP 支持 DDNS。要使用该系统时，您必须先将 **DHCP/BOOTP** 选项设为开启。

将 **DDNS** 设为开启可使用 DDNS 服务更新主机名和 IP 地址之间的通信。

有关设定该项目的方法，请参阅 *Command Center RX (命令中心) 用户指南*。

锁定操作面板

限制通过操作面板进行的操作。若要操作锁定的菜单，需要以具备管理员权限的身份登录。

可通过 Command Center RX（命令中心）来进行锁定操作面板的设定。有关设定的方法，请参阅 *Command Center RX（命令中心）用户指南*。

受锁定操作面板限制的操作如下。

操作	锁定操作面板设定				
	解除锁定	部分锁定 1	部分锁定 2	部分锁定 3	锁定
系统菜单					
报告打印	—	—	—	●	●
USB 存储器	—	—	—	●	●
计数器	—	—	—	●	●
纸张设定	—	—	—	●	●
打印设定	—	—	●	●	●
网络	—	●	●	●	●
选购网络 * ¹	●	●	●	●	●
一般设备	—	●	●	●	●
安全 * ¹	●	●	●	●	●
用户 / 部门管理 * ¹	●	●	●	●	●
调整	—	●	●	●	●
选购功能 * ¹	●	●	●	●	●
文件夹					
自定义文件夹	—	●* ²	●* ²	●	●
作业文件夹	—	—	●* ³	●	●
操作面板按键操作	—	—	—	○* ⁴	○* ⁵

●：需要以具备管理员权限的身份登录才能操作该项。

—：无限制。

*¹：无论锁定操作面板设定如何，需要以具备管理员权限的身份登录。

●*²：限制对自定义文件夹的添加和编辑。

●*³：限制作业文件夹设定。

○*⁴：仅 [结束] 和取消打印的操作有效。

○*⁵：仅 [结束] 和停止蜂鸣器的 [取消] 有效。



注 选购网络仅在安装了网络接口组件（IB-50）选购件时才会显示。

开机 / 关机

开机

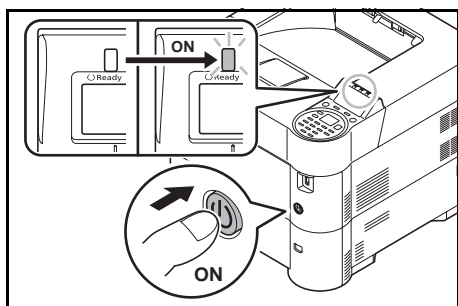

- 1 按电源开关。

重要 关闭电源开关后，请勿随即又打开电源开关。至少等待 5 秒钟，然后打开电源开关。

关机

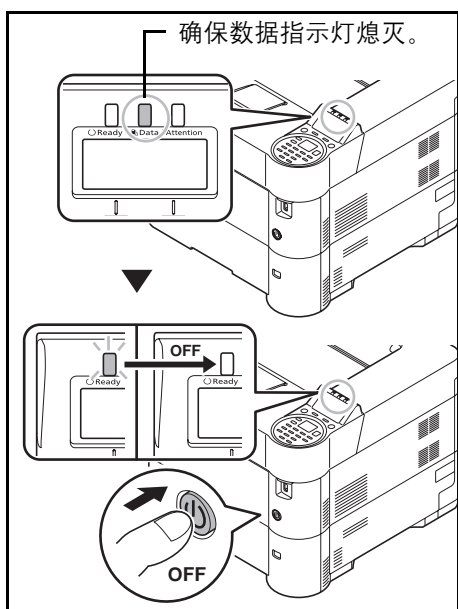

- 1 确保数据指示灯熄灭，然后按电源开关。

节能功能

睡眠

上次使用打印机后又经过指定时间（出厂设定为 1 分钟）时，打印机会自动进入睡眠模式。信息显示屏的背光和灯会熄灭，以最小化功耗。此状态被称为睡眠模式。

有 2 种睡眠模式：快速恢复和节能。初始设定为节能模式。

快速恢复模式

从睡眠模式恢复比使用节能模式时要快。

进入睡眠模式后，信息显示屏将熄灭，**就绪**指示灯会闪烁。

按下 [**确定**] 时，机器将快速恢复。检测到作业时机器也会自动恢复并进行打印。

如果在睡眠模式下接收到打印数据，本机会在保持信息显示屏熄灭的情况下执行该打印作业。

要使用打印机时，请按 [**确定**]。打印机将在 15 秒（ECOSYS FS-2100DN/ECOSYS FS-4100DN）、20 秒（ECOSYS FS-4200DN）或 25 秒（ECOSYS FS-4300DN）内恢复就绪。

请注意，机器使用的环境条件（如通风状况）可能会导致机器恢复较慢。

有关配置设置的更多信息，请参阅第 4-84 页上的**睡眠定时器（睡眠定时器超时时间）**。

节能模式

该模式降低的功耗比快速恢复模式要多，并可以为每个功能分别设定睡眠模式。

重要 设定节能模式时的注意事项

- 机器进入节能模式时会删除 RAM 盘中存储的数据。
- 当机器从通过 USB 电缆连接的计算机上接收打印数据时，它不会从睡眠模式中恢复。
- 在节能模式下不会识别 ID 卡。

要使用打印机时，请按 [**确定**]。打印机从睡眠模式中被唤醒并恢复正常操作所需的时间要长于从快速恢复模式恢复的时间。

有关节能设置的更多信息，请参阅第 4-82 页上的**睡眠等级设定（睡眠等级设定）**。

关机定时器

若打印机在睡眠模式下没有被使用，则电源会自动关闭。关机定时器用于设定电源关闭前的时间。电源关闭前时间的出厂设定为 1 小时。

重要 您可以设定电源关闭规则和关机定时器。有关详情，请参阅第 4-84 页上的**关机规则（关机规则设定）**和第 4-85 页上的**关机定时器（关机定时器设定）**。

打印机长时间不使用时



小心 如果较长时间不使用打印机（如，隔夜），请关闭电源开关。如果长期不使用打印机（如，假期），为安全起见，请从插座中拔除电源插头。

小心 取下纸盒中纸张并封存于包装袋中以防受潮。

装纸

下文将介绍在纸盒和手送纸盘中装纸的步骤。

在纸盒中装纸

标配纸盒可以容纳 500 张 A4 或更小尺寸的普通纸（70 g/m²）。

支持使用以下纸张尺寸：8-1/2 × 14" (Legal)、Oficio II、8-1/2 × 11" (Letter)、Executive、Statement、A4、B5、A5、A6、B6、Folio、216 × 340 mm、16 开、ISO B5、信封 DL、Ofufuku Hagaki、信封 C5 和自定义。

重要 请勿使用喷墨打印机纸张或具有特殊表面涂层的纸张。（这种类型的纸张可能会导致卡纸或其他故障。）

使用普通纸之外的其他纸张类型（如再生纸或彩色纸）时，请务必指定纸张类型设定。（请参阅第 4-29 页上的介质类型（设定纸盒纸张类型）。）纸盒中可容纳重量高达 120 g/m² 的纸张。

请勿将重量超过 120 g/m² 的厚纸装入纸盒。对于重量超过 120 g/m² 的纸张，请使用手送纸盘供纸。

 **注** 仅纸盒 1 可使用 A6 纸张。

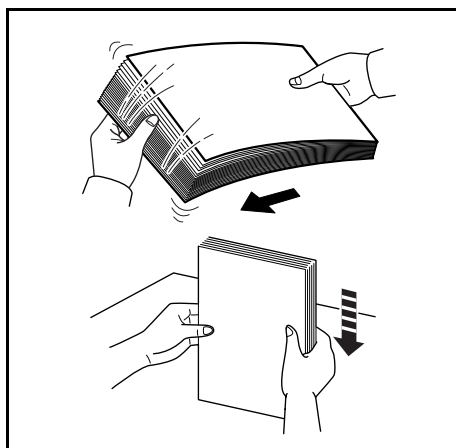

- 1 请翻动介质（纸张 / 投影胶片），然后在平面上拍打，以免打印时卡住或歪斜。

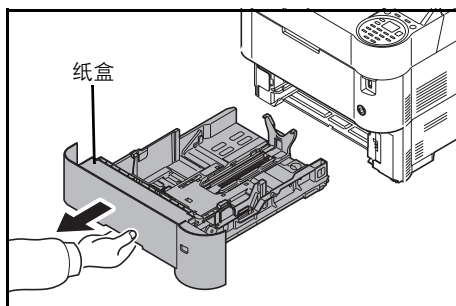

- 2 将纸盒从机器中完全拉出。

重要 将纸盒拉出机器时，请确保其受到支撑，不会掉落。

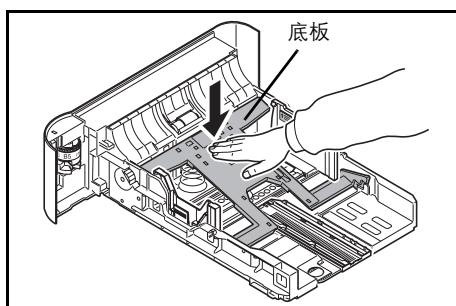

- 3 （仅在 ECOSYS FS-2100DN 中）向下按底板直到其锁定。

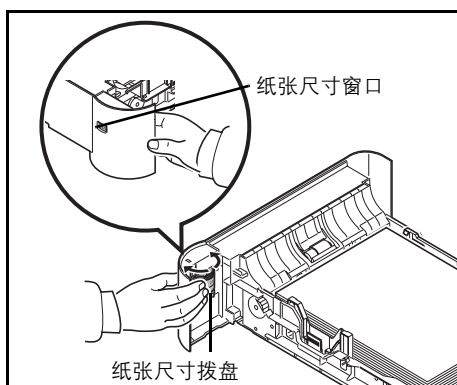

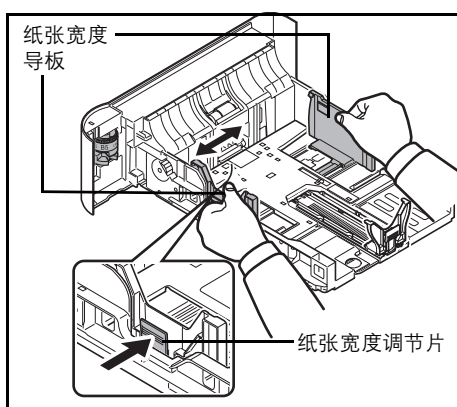

- 4 转动纸张尺寸拨盘以使要使用的纸张尺寸出现在纸张尺寸窗口中。

 **注** 当纸张尺寸拨盘设在其他位置时，纸张尺寸必须通过操作面板输入打印机。请参阅第4-28页上的纸盒 (1 至 5) 设定 (纸盒的设定)。

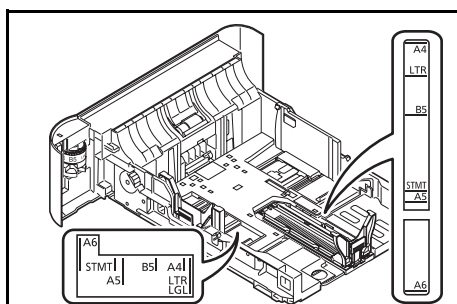

- 5 调节位于纸盒左右两侧的纸张宽度导板的位置。按下纸张宽度调节片并将该导板滑至所需的纸张尺寸位置。



 **注** 纸盒上标有纸张尺寸。

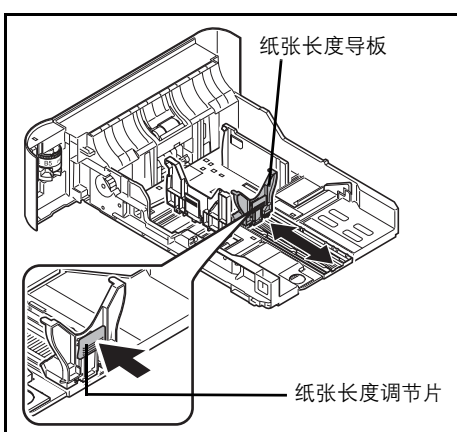

- 6 调节纸张长度导板，以使其符合所要求的纸张尺寸。

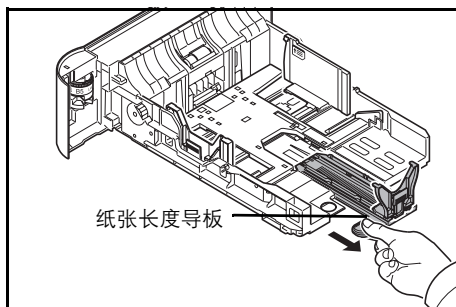

若要使用比 A4 尺寸更长的纸张，请朝后拉出纸张长度导板。

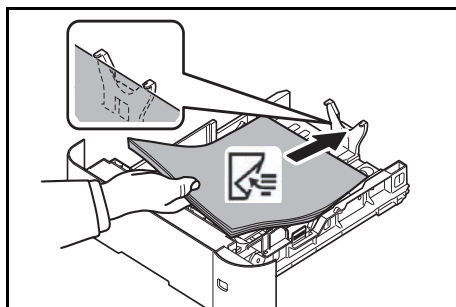

- 7 在纸盒中装入纸张。确保要打印的面朝下且纸张没有被折叠、卷曲或损坏。

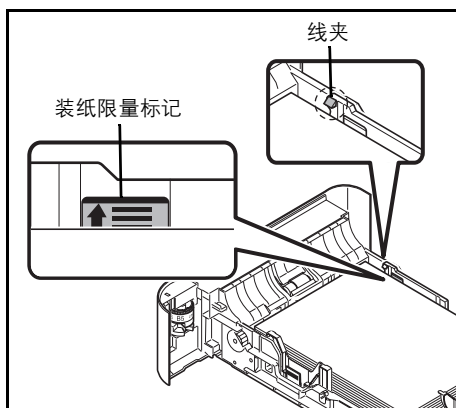

重要 请勿使装入纸张的高度超过纸张宽度导板上的装纸限量标记。

装入纸张前，请确认纸张没有卷曲或者被折叠。卷曲或者折叠的纸张可能会造成卡纸。

确保装入的纸张高度没有超过装纸限量标记（参阅左图）。

放入纸叠，使其处于夹片之下（参阅左图）。

必须调节好纸张长度和宽度导板，使得它们符合纸张尺寸。如果未调节这些导板便装入纸张，则会造成供纸歪斜和卡纸。

请确保纸张长度和宽度导板牢固抵靠在纸张上。如果导板与纸张之前存在间隙，请重新调节导板，使其与纸张相吻合。

- 8 将纸盒插入机器插槽内。径直将其完全推入。



注 如果准备长时间不使用本机，请从纸盒中取出所有纸张并将其密封保存在纸张包装袋内，以免纸张受潮。

- 9 选择纸盒中所装纸张的类型（普通纸、再生纸等）。（请参阅第 4-29 页上的介质类型（设定纸盒纸张类型）。）

在手送纸盘中装纸

手送纸盘最多可容纳 100 张 A4 或更小尺寸的普通纸（70 g/m²）。

手送纸盘可以容纳的纸张尺寸包括 A4 至 A6、Hagaki、Legal 至 Statement、216 × 340 mm、信封 Mon.、信封 #10、信封 DL、信封 C5、Executive、信封 #9、信封 #6、ISO B5、Oufuku Hagaki、Oficio II、16 开、Folio、Youkei 2、Youkei 4 和自定义。使用特殊纸张时，请务必使用手送纸盘进行供纸。

重要 使用普通纸之外的其他纸张类型（如再生纸或彩色纸）时，请务必指定纸张类型设定。（请参阅第 4-27 页上的介质类型（手送纸盘的纸张类型设定）。）如果使用的纸张重量为 106 g/m² 或以上，请将纸张类型设为厚纸。

手送纸盘的容量如下。

- A4 或更小尺寸的普通纸（70 g/m²）：100 张
- Hagaki：1 张
- OHP 胶片：1 张
- 信封 DL、信封 C5、信封 #10（Commercial #10）、Monarch、Youkei 4、Youkei 2：5 张
- Folio：20 张
- 厚纸：5 张



注 使用投影胶片或厚纸等特殊纸张时，请参阅第 4-27 页上的介质类型（手送纸盘的纸张类型设定）选择纸张类型。

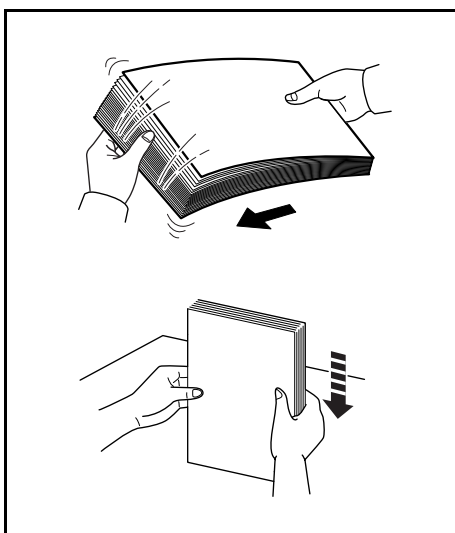

- 1 请翻动介质（纸张 / 投影胶片），然后在平面上拍打，以免打印时卡住或歪斜。

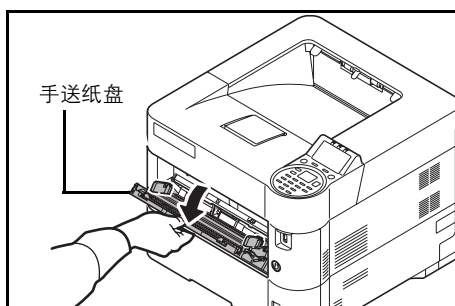

- 2 向外拉手送纸盘到不能动为止。

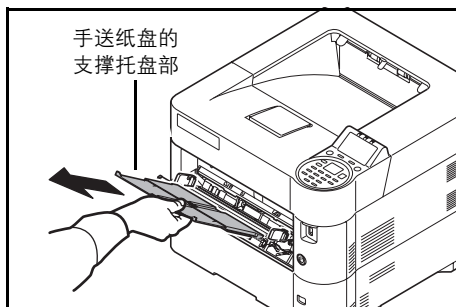

3 拉出手送纸盘的支撑托盘部。

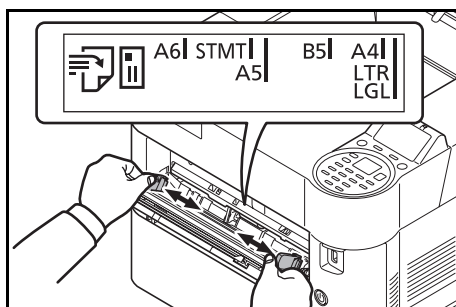

4 调节手送纸盘中纸张导板的位置。手送纸盘上标有标准纸张尺寸。选择标准纸张尺寸时，将纸张宽度导板滑到相应的标记。

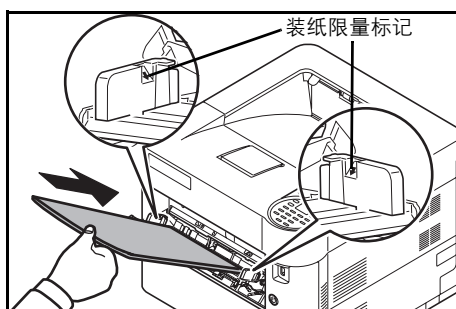

5 将纸张与纸张导板对齐，然后完全插入。

重要 请勿使装入的纸张超过手送纸盘里面的装纸限量。

将朝向包装密封侧的一面朝上放置。

装入卷曲的纸张前，必须将其抚平。

如果纸张卷曲，请拉直纸张顶边。

将纸张装入手送纸盘时，请在装纸前确认纸盘中并无执行上一次作业后剩余的纸张。如果手送纸盘中尚余少量纸张，并且希望再补充一定数量的纸张，请首先从纸盘中取出剩余的纸张，然后将其与需补充的纸张合到一起，再将纸张重新装入纸盘。

6 通过打印机的操作面板设置手送纸盘中的纸张尺寸。请参阅第 4-26 页上的手送纸盘设定。

装入信封

手送纸盘中可装入 5 个信封。

可以使用的信封尺寸如下。

可以使用的信封	尺寸
Youkei 2	114 × 162 (mm)
Youkei 4	105 × 235 (mm)
Monarch	3 7/8" × 7 1/2"
信封 #10 (Commercial #10)	4 1/8" × 9 1/2"
信封 DL	110 × 220 (mm)
信封 C5	162 × 229 (mm)
Executive	7 1/4" × 10 1/2"
信封 #9 (Commercial #9)	3 7/8" × 8 7/8"
信封 #6 (Commercial #6 3/4)	3 5/8" × 6 1/2"

切换至信封模式 (ECOSYS FS-2100DN)

要在信封上打印时，请按照以下步骤切换至信封模式。



注 在信封上打印完成后，将信封开关恢复至其原来的位置（在底部）。

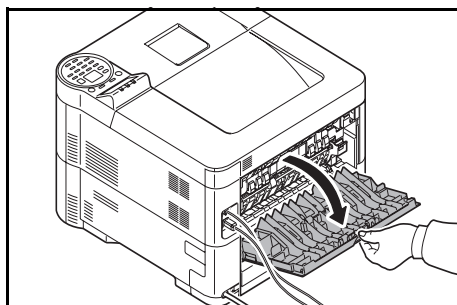

1 打开后盖板。

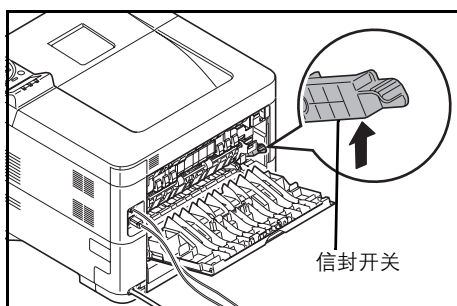

2 要在信封上打印，请升起信封开关。



小心 打印机内的定影单元很热。请勿用手触摸，否则可能导致灼伤。

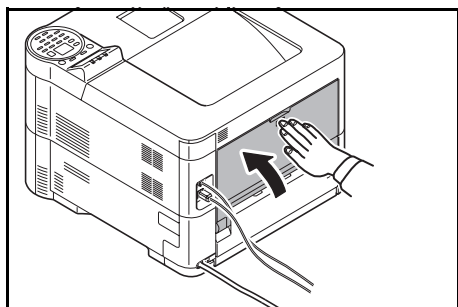

3 关闭后盖板。

在手送纸盘中装入信封

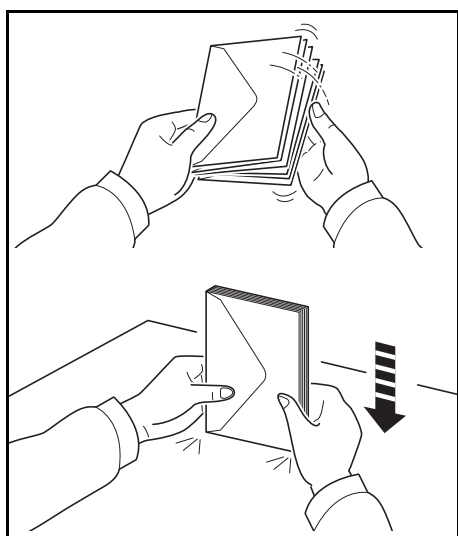

1 请翻动信封，然后在平面上拍打，以免打印时卡纸或歪斜。

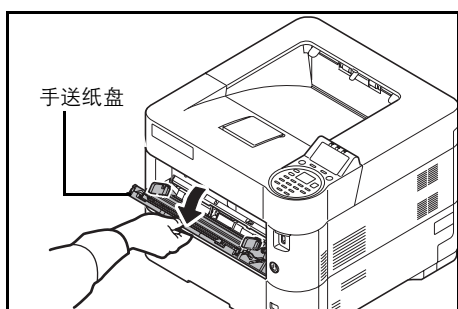

2 向外拉手送纸盘到不能动为止。

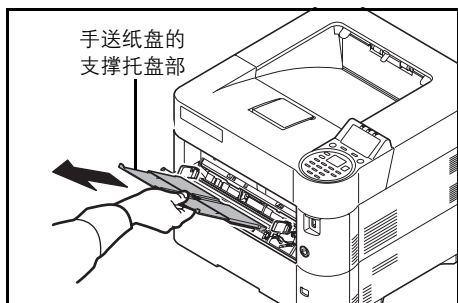

3 拉出手送纸盘的支撑托盘部。

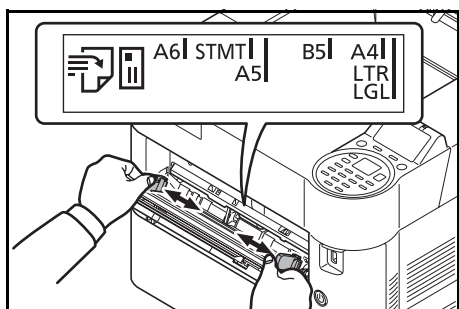

4 调节手送纸盘中纸张宽度导板的位置。

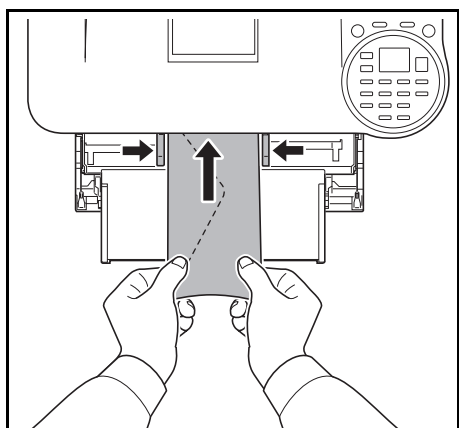

5 将纸张与纸张导板对齐，然后完全插入。

6 如果信封为纵向形状，请打开信封的封口。沿着宽度导板将信封插入到底，保持打印面朝上并且带有封口的一侧朝向身体。

如果信封为横向形状，请合上信封的封口。沿着宽度导板将信封插入到底，保持打印面朝上并且带有封口的一侧朝向左侧。

将信封或明信片装入手送纸盘时

装入信封时保持打印面朝上。

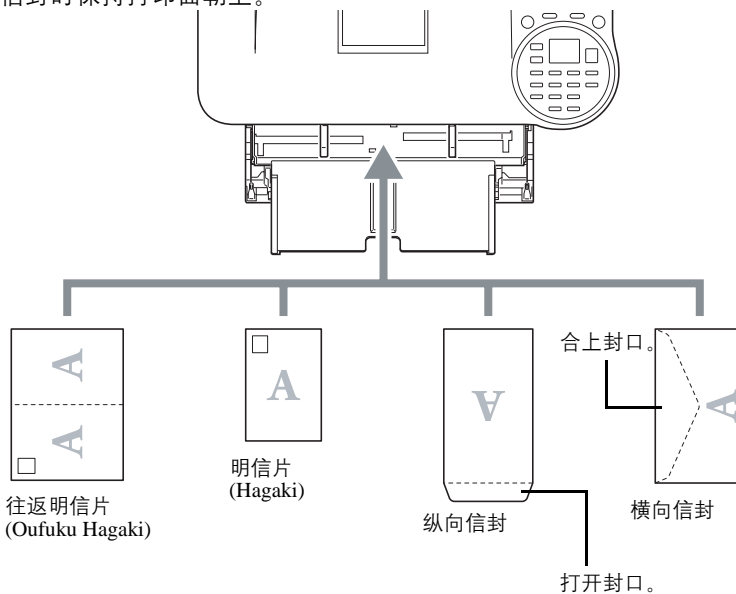

 注 使用未折叠的 Hagaki。

重要 如何装入信封（方向和朝向）取决于信封的类型。请务必以正确的方式装入信封。否则，打印方向可能会出错或打印在错误的一面上。



注 在手送纸盘中装入信封时，请参阅第 4-27 页上的介质类型（手送纸盘的纸张类型设定）选择信封类型。

挡纸片

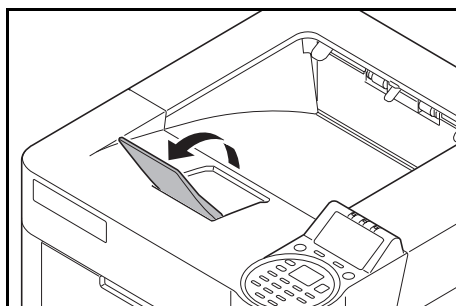

使用大于 A4/Letter 的纸张时，请如图所示打开挡纸片。

3 打印时

本章包括有关以下主题的解释：

从应用程序打印	3-2
取消打印作业	3-2
打印驱动程序打印设定画面	3-3
登录页面尺寸	3-4
打印驱动程序帮助信息	3-5
打印功能	3-6

从应用程序打印

本章节提供关于打印文档的基本说明。以 Windows 7 界面为例进行说明。要从应用程序打印文件，请将本机附带的 *Product Library* 光盘中的打印驱动程序安装到您的电脑上。

 **注** 请参阅第 2-7 页上的安装软件。

请按照以下步骤从应用程序打印文件。



- 1 使用应用程序创建文件。
- 2 在应用程序中单击**文件**，然后选择**打印**。此时会显示打印对话框。
- 3 单击名称字段旁的 ▼，然后从列表中选择本机。
- 4 在份数设定框中输入所需的打印份数。可以指定的份数最多为 999。
如果文件页数大于一页，请勾选分页，以便按照页码顺序逐页输出文件。
- 5 单击**属性**。此时会显示**属性**对话框。
- 6 选择**基本**标签，然后单击**打印尺寸**选择打印尺寸。
要在厚纸或投影胶片等特殊纸张上打印，请单击**介质类型**菜单，然后选择介质类型。
- 7 单击**来源**，然后选择纸张来源。
 **注** 如果选择**自动来源选择**，则会自动从装有与打印条件最合适的尺寸和类型的纸张来源供应纸张。要在信封或厚纸等特殊纸张上打印，请将这些特殊纸张放入手送纸盘，然后选择**手送纸盘**。
- 8 选择纸张方向，在**纵向**或**横向**中选择一个相符的文件方向。
如果选择**旋转**，则文件会在旋转 180° 后打印。
- 9 单击**确定**可返回至打印对话框。
- 10 单击**确定**开始打印。

取消打印作业

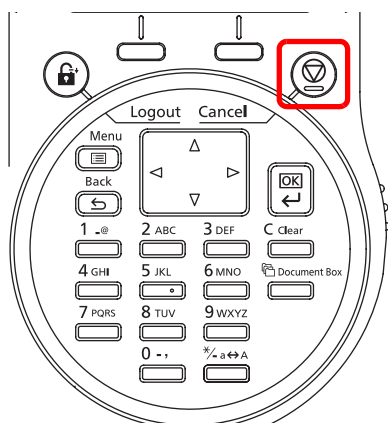

- 1 在打印机显示处理中。时，按 [**取消**] 键。
此时会显示作业取消列表，显示当前打印作业的列表。
- 2 按 ▲ 或 ▼ 显示所需的作业，然后按 [**确定**]。
显示取消作业。您确定吗？信息时，请按 [是] ([**左选择**]) 取消作业或按 [否] ([**右选择**]) 取消该操作并继续打印。
取消作业时，信息显示屏上会显示正在取消，并在当前打印的页面输出后停止打印。

打印驱动程序打印设定画面

打印驱动程序打印设定画面可让您配置各种与打印相关的设定。有关详情，请参阅产品资料光盘上的 *Printer Driver User Guide*。

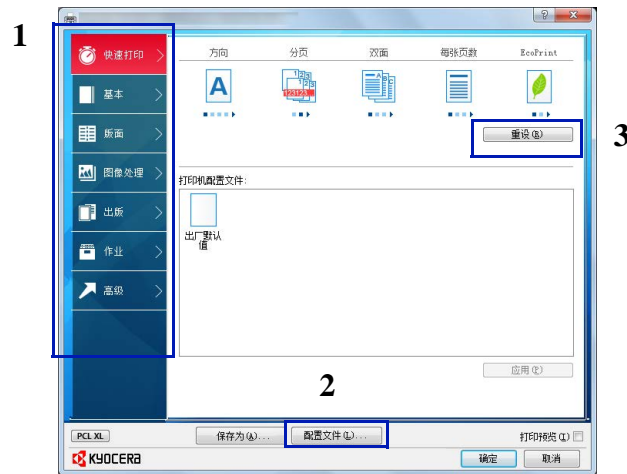

编号	说明
1	<p>快速打印</p> <p>提供可用来轻松配置常用功能的图标。每次您单击一个图标，它就会变成一个类似打印结果的图像，并且会应用设定。</p>  <p>基本 该标签集中了常用的基本功能。您可以用它来配置纸张尺寸、介质类型、目的地和双面。</p> <p>版面 该标签可让您配置用来打印各种版面的设定，其中包括小册子打印、多合一模式、海报打印以及缩放。</p> <p>图像处理 该标签可让您配置与打印结果的质量和灰度调节相关的设定。</p> <p>出版 该标签可让您为打印作业创建封面和插入页，并将插入页置于 OHP 胶片之间。</p> <p>作业 该标签可让您配置用于从计算机保存打印数据至机器的设定。可以将常用的文件和其他数据保存至机器中，以便日后打印。由于可以直接从机器打印保存的文件，因此在您想要打印不想让其他人看到的文件时，该功能十分实用。</p> <p>高级 该标签可让您配置用来将文字页或水印添加至打印数据的设定。</p>
2	<p>配置文件</p> <p>打印驱动程序设定可以作为配置文件保存。可以随时调用保存的配置文件，因此可以用该功能轻松保存常用的设定。</p>
3	<p>重设</p> <p>单击后可将设定恢复为初始值。</p>

登录页面尺寸

在手送纸盘中装入明信片或信封时，请设定纸张尺寸和类型，然后在打印驱动程序的打印设定画面的**基本**标签中登录纸张尺寸。登录后，您可以从**页面尺寸**菜单中选择纸张尺寸。

- 1 显示打印设定画面。
- 2 单击**基本**标签。
- 3 单击**页面尺寸 ...** 登录尺寸。
- 4 单击**新建**。
- 5 输入纸张的名称。
- 6 输入纸张尺寸。
- 7 单击**保存**。
- 8 单击**确定**。
- 9 在打印尺寸菜单中选择步骤4至8中登录的纸张尺寸（名称）。
- 10 在来源菜单中单击**手送纸盘**。
- 11 在纸张类型菜单中选择纸张的类型。

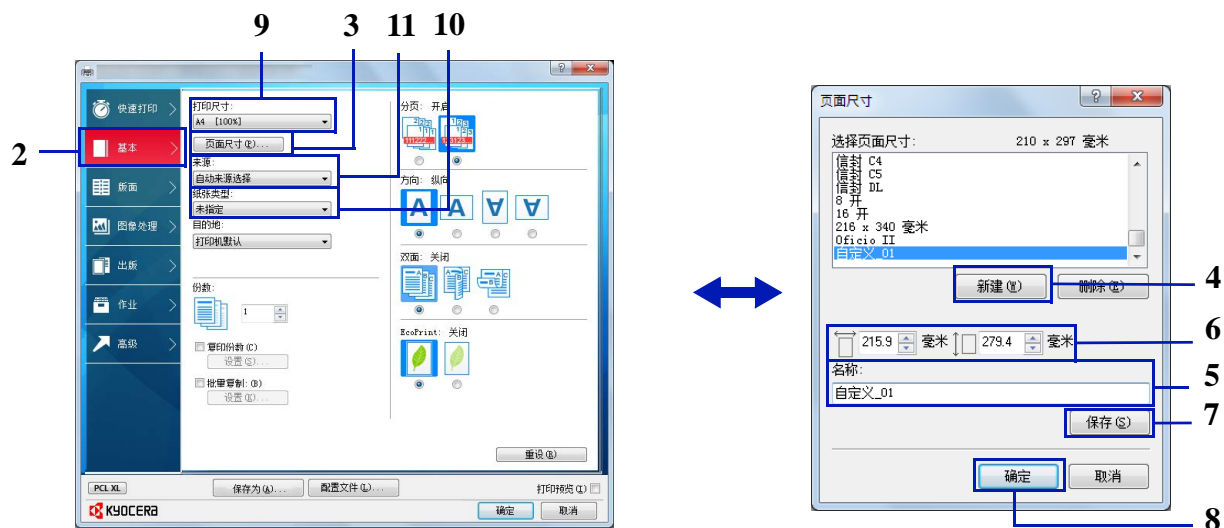

打印驱动程序帮助信息

打印驱动程序包含帮助信息。要了解打印设定，请按下述步骤之一打开打印驱动程序打印设定画面并显示帮助信息。

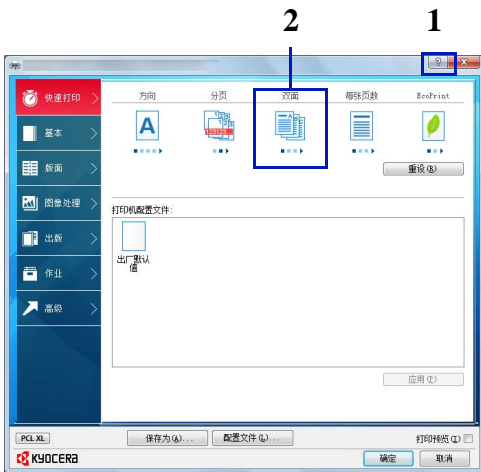

- 单击画面右上角的 ? 按钮，然后单击您想要了解的项目。
- 单击您想要了解的项目，然后在键盘上按 [F1] 键。

更改初始打印驱动程序设定 (Windows 7)

可以更改初始打印驱动程序设定。通过选择常用的设定，让您更轻松地完成打印操作。
步骤如下。

- 1 单击开始，然后单击设备和打印机。
- 2 右击本机的打印驱动程序图标，然后单击打印驱动程序的属性菜单。
- 3 单击常规选项卡上的打印首选项。
- 4 选择初始设定，然后单击确定。
有关设定信息，请参阅第 3-3 页上的打印驱动程序打印设定画面。

打印功能

本节介绍了可用打印驱动程序设定的有用功能。有关详情，请参阅 *打印驱动程序用户指南*。

半速模式（打印驱动程序设定）

半速模式可将打印速度降至额定速度的一半。选择后，在小尺寸纸张、厚纸或纹理纸上打印时墨粉的附着会更佳。此外，您可以选择半速模式以顺畅地供入厚纸，以免卡纸。该模式可能会导致打印更加安静。

 **注** 半速模式适用于投影胶片和牛皮纸以外的所有介质类型。

线条变细（打印驱动程序设定）

线条变细功能可减小用于条形码和画线的画笔线条宽度。由应用程序控制的画线值不会更改。

项目	说明
关闭（初始设定）	不应用线条变细。
条形码	该设定会减小垂直和水平线条的画笔宽度值。它会改善条形码的可读性。
细线	该设定会减小垂直、水平和对角线条的画笔宽度值。
所有	该设定会减小用于条形码和画线的垂直、水平和对角线条的画笔宽度值，以数值 1 为单位。

 **注** 在 PDL 设定对话框中选择了 PCL XL 时可用线条变细功能。在 PDL 设定对话框中选择了 GDI 兼容模式时，线条变细功能不可用。

根据设备校正细线

启用根据设备进行画笔宽度校正。该功能仅可用于支持的型号。

自定义文件夹（选购功能）

自定义文件夹是一个可以在文件夹中创建的组分文件夹，其中可以存储数据以备日后检索。

您可以创建或删除自定义文件夹，以及按照各种方法交换数据。要使用自定义文件夹，必须在打印机中安装选购件 SSD。

有关自定义文件夹操作的详情，请参阅 *第 5-4 页上的自定义文件夹*。

作业文件夹（选购功能）

作业文件夹保存各种作业选项使用的临时或永久打印数据，这些作业选项包括个人打印、存储的作业、快速复印和校样保留，它们将在下文介绍。

与这些作业选项相对应，文件夹中事先提供了四个单独的作业文件夹。用户无法创建或删除这些作业文件夹。

有关作业文件夹操作的详情，请参阅 *第 5-24 页上的作业文件夹*。

ThinPrint 启用（选购功能）

打印机可选择是否使用 ThinPrint 进行通信。

有关操作的详情，请参阅 *第 4-125 页上的选购功能（选购应用程序设定）*。

安全拖拽打印（选购功能）

安全拖拽打印是一种用户可用来将服务器中暂存的打印作业拖拽至所选打印机的打印功能。要使用该功能时，需要以下系统环境。

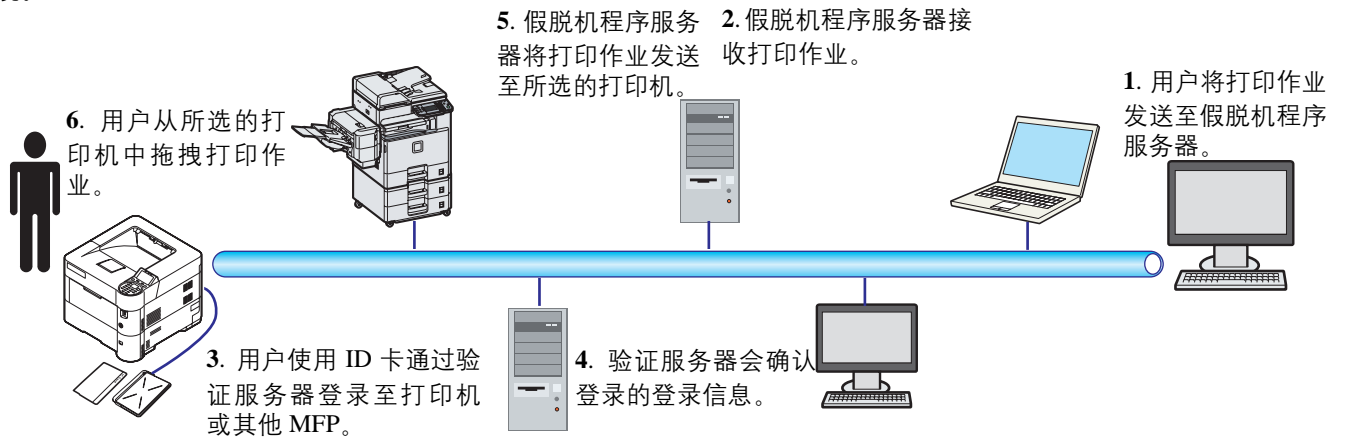

验证服务器：必须安装 KYOCERA Net Policy Manager（选购软件）。

ID 卡和 ID 读卡器：用来登录和验证用户。

假脱机程序服务器：会在用户登录后将打印作业发送至所选的打印机。

有关详情，请与经销商或维修服务人员联系。

4 操作面板

本章包括有关以下主题的解释：

信息显示屏.....	4-2
按键.....	4-4
使用菜单选项系统.....	4-7
设定模式选项菜单.....	4-9
报告打印.....	4-10
USB 存储器（USB 存储器选项）.....	4-17
计数器（查看计数器值）.....	4-25
纸张设定.....	4-26
打印设定.....	4-39
网络（网络设定）.....	4-54
选购网络（选购网络设定）.....	4-62
一般设备（选择/设定一般设备）.....	4-68
安全（安全功能设定）.....	4-90
用户/部门管理（用户登录设定/部门管理设定）.....	4-104
调整（调节/保养选择/设定）.....	4-123
选购功能（选购应用程序设定）.....	4-125

信息显示屏

信息显示屏上会显示用来指示各种打印机操作状态的信息。

状态信息

信息	含义
请稍候。	打印机正在预热，但尚未就绪。 第一次接通打印机电源后，本信息将出现几分钟。
请稍候。 装入纸张。	正在将纸盒中的纸张移至可供纸的位置。在纸盒恢复至原来的位置时（例如，添加纸张时），该信息有时会短时间显示。 注 该信息在 ECOSYS FS-2100DN 上不会显示。
请稍候。 墨粉添加中。	当前正在填充墨粉。本信息可能在连续打印需要大量墨粉的纸张（如照片等）时显示。
准备打印。	打印机准备打印。
处理中。	打印机正在接收要打印的数据。当打印机在读取 SD/SDHC 存储卡、USB 存储器、SSD 或 RAM 盘时亦会显示该信息。
取消中。	正在取消打印机内的作业。要取消作业，请参阅第 4-4 页上的取消打印作业。

错误代码



有关错误代码以及需要提醒操作员注意的错误信息，请参阅第 8-5 页上的错误信息。

信息显示屏中的指示灯



就绪、数据以及注意指示灯

在正常操作期间以及当打印机需要提醒用户注意时，以下指示灯将亮起。根据亮起的状态，每个指示灯具有以下含义：

指示灯	说明
 Ready	<p>闪烁。表示您可以解决的错误。有关详情，请参阅第 8-1 页上的故障排除。或者，打印机处于自动睡眠模式。接收打印作业时打印机会从自动睡眠中恢复。接着打印机开始预热进入联机状态。</p> <p>有关自动睡眠的详情，请参阅第 4-84 页上的睡眠定时器（睡眠定时器超时时间）。</p> <p>亮起。表示打印机就绪并处于在线状态中。打印机打印接收到的数据。</p> <p>熄灭。表示因出错手动或自动停止打印而使打印机处于离线状态。数据可接收到但却不打印。有关出错时自动停止打印的详细信息，请参阅第 8-5 页上的错误信息。</p>
 Data	<p>闪烁。表示数据被接收。</p> <p>亮起。表示开始打印前正在处理接收的数据或正在访问选购件 SSD 或 SD/SDHC 存储卡。</p>
 Attention	<p>闪烁。如果显示请稍候，表示打印机正在预热。或者，打印机因某些原因无法打印（例如，纸盒中无纸）。请检查信息显示屏并执行所需的操作。有关详情，请参阅第 8-5 页上的错误信息。</p> <p>亮起。打印机因出错而无法打印。请检查信息显示屏并执行所需的操作。有关详情，请参阅第 8-5 页上的错误信息。</p>

按键

操作面板按键用于配置打印机操作。请注意某些键还具有第二功能。

取消键



本键可用于：

- 取消打印作业。
- 停止警告音。

取消打印作业

- 1 在打印机显示处理中。时，按 [取消] 键。
此时会显示作业取消列表，显示当前打印作业的列表。
- 2 按 Δ 或 ∇ 显示所需的作业，然后按 [确定]。
显示取消作业。您确定吗 / 信息时，请按 [是] ([左选择]) 取消作业或按 [否] ([右选择]) 取消该操作并继续打印。
取消作业时，信息显示屏上会显示正在取消。并在当前打印的页面输出后停止打印。

退出键



- 如果设定了用户控制，请在操作完成后按 [结束] 来退出。

菜单键

Menu



- [菜单] 键使您可进入菜单系统以改变打印机的设置和打印环境。

返回键

Back



- 取消当前显示的菜单设定，然后使菜单返回至上一步骤。

箭头键

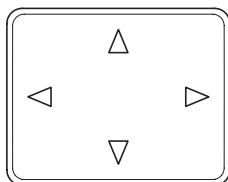

- 菜单系统中使用的四个箭头键可进入所需的项目或输入数值。

确定键



- 确定各数值的设定以及其他选项。

数字键

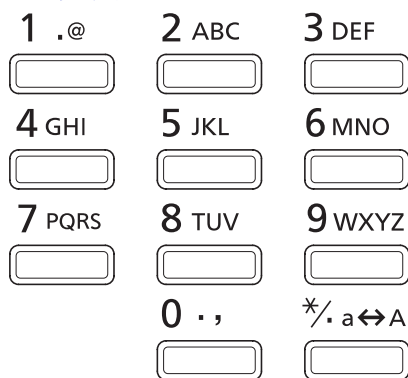

- 输入数字和符号。

清除键

C Clear

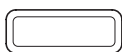

- 清除输入的数字和字符。

文件夹键

 Document Box

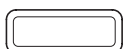

- 使用文件夹时按此键。有关详情，请参阅第 5-1 页上的文件夹。

左选择键 / 右选择键



- 这些按键仅在信息显示屏中显示相应的按键标签时才会起作用。按此键会执行信息显示屏中显示的功能。按此键会执行信息显示屏中显示的功能。

例如：

显示以下菜单时，按【左选择】（[是]）会打印所选的文件。按【右选择】（[否]）会停止打印并返回至上一步骤的菜单。

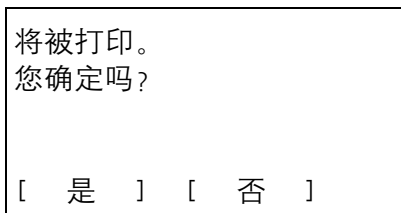

- 这些按键仅在信息显示屏中显示卡纸信息时才会起作用。随即会出现帮助信息，指导在该位置清除卡纸。

使用菜单选项系统

菜单选项系统

本节介绍了如何使用菜单选项系统。

操作面板上的【菜单】可让您根据特定需要使用菜单配置打印机设定。当打印机信息显示屏显示准备打印。、请稍候。或处理中。时，即可进行设定。

 **注** 从应用程序软件和打印驱动程序接收的设定将优先于操作面板所作的设定。

进入模式选择菜单

当打印机信息显示屏显示准备打印。时，按【菜单】。

模式选项菜单显示。

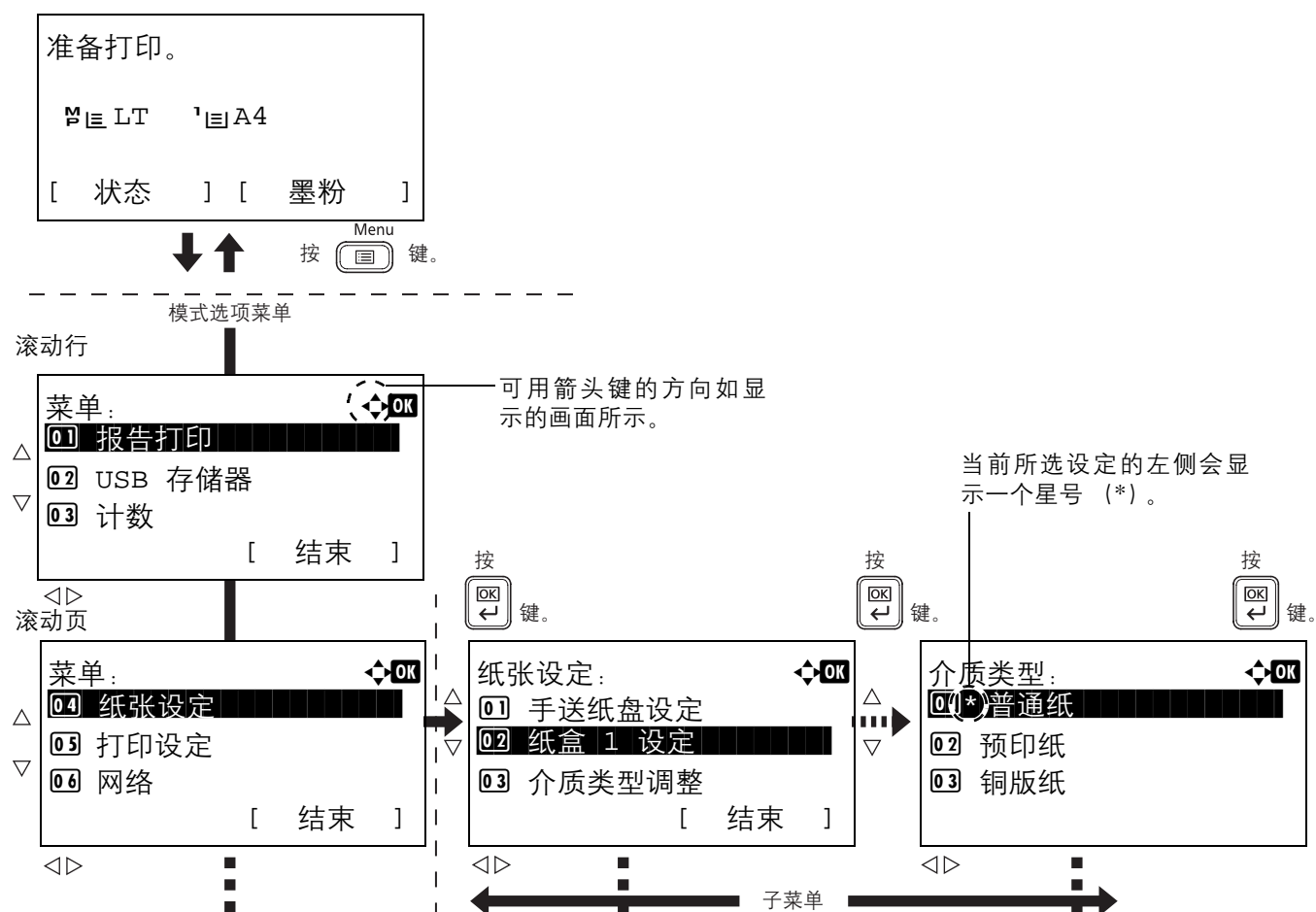

 **注** 仅当安装了 USB 存储器时才会显示 USB 存储器。
网络仅在兼容网络的型号中显示。

选择菜单

模式选项菜单分级显示。按 Δ 、 ∇ 、 \triangleleft 或 \triangleright 显示所需的菜单。

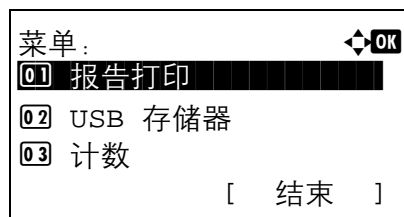

- 如果画面右上方显示 [OK]，您可以使用 Δ 和 ∇ 上下滚动菜单选项，一次一行，还可以使用 \triangleleft 和 \triangleright 在菜单选项之间移动，一次一页。

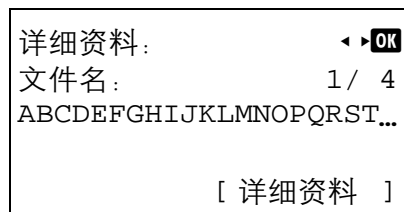

- 如果画面右上方显示 [OK]，您可以使用 \triangleleft 和 \triangleright 切换页面。

要返回至上一级菜单，请按 [返回]。

设定菜单

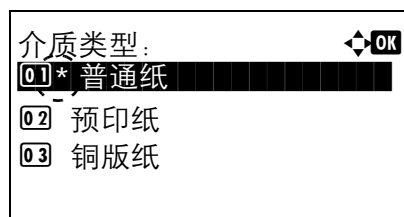

选择所需的菜单，然后按 [确定]。您现在可以选择菜单中的选项。按 Δ 、 ∇ 、 \triangleleft 或 \triangleright 选择或输入所需的设定，然后按 [确定] 确认您的选择。

如果您从设定列表中进行选择，则当前所选设定的左侧会显示一个星号 (*)。

取消菜单选项

如果在选择菜单后按 [菜单] 键，则信息显示屏会返回准备打印状态。

设定模式选项菜单

本节介绍了用于模式选项菜单中各个菜单项目的设定步骤。

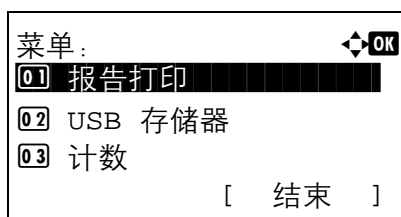

1 当打印机显示准备打印、请稍候。和处理中。时，请按[菜单]。模式选项菜单显示。

2 每次您按下△或▽，选项将会改变。

- 报告打印 ...4-10
- USB 存储器 ...4-17
- 计数器 ...4-25
- 纸张设定 ...4-26
- 打印设定 ...4-39
- 网络 ...4-54
- 选购网络 ...4-62
- 一般设备 ...4-74
- 安全 ...4-96
- 用户 / 部门管理 ...4-110
- 调整 ...4-129
- 选购功能 ...4-131



注 选购网络仅在安装了网络接口组件 (IB-50) 选购件时才会显示。

报告打印

打印报告。报告打印菜单中可用的选项如下：

- 菜单图（打印菜单图） ...4-10
- 状态页（打印打印机的状态页） ...4-12
- 字体列表（打印打印机字体的列表） ...4-14
- RAM 文件列表（打印 RAM 盘中的文件列表） ...4-15
- SSD 文件列表（打印 SSD 中的文件列表） ...4-15
- SD 卡文件列表（打印 SD/SDHC 存储卡中的文件列表） ...4-16

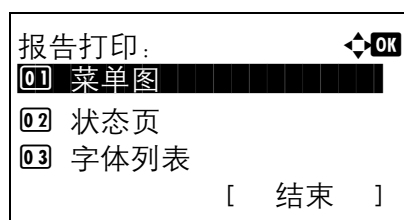

- 1 按 [菜单]。
- 2 按 Δ 或 ∇ 选择报告打印。
- 3 按 [确定]。此时会显示报告打印菜单，其中会显示可打印的报告类型列表。请注意，显示的报告类型会因打印机中安装的选购单元而异。

菜单图（打印菜单图）

打印机打印出一整张菜单选项系统菜单图列表。

- 1 在报告打印菜单中，按 Δ 或 ∇ 选择菜单图。
- 2 按 [确定]。此时会显示确认信息。



注 设定了部门管理但是没有设定用户登录时，会显示输入部门管理信息的画面。输入帐户 ID，然后按 [确定]。

- 3 按 [是] ([左选择])。此时会显示已接受。信息且打印机打印菜单图。按 [否] ([右选择])会在不打印菜单图的情况下返回至报告打印菜单。

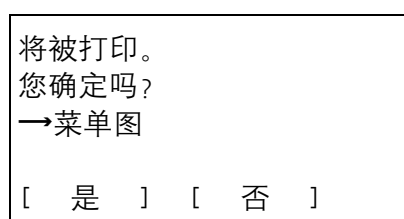

注 会在输出的菜单图上打印菜单编号。可使用数字键输入菜单编号并显示所需的设定。

例如：显示菜单图打印菜单

- 1 按 [菜单]。
- 2 按数字键中的 [1]。此时会显示报告打印菜单。
- 3 按数字键中的 [1]。此时会显示确认信息。

菜单图示例

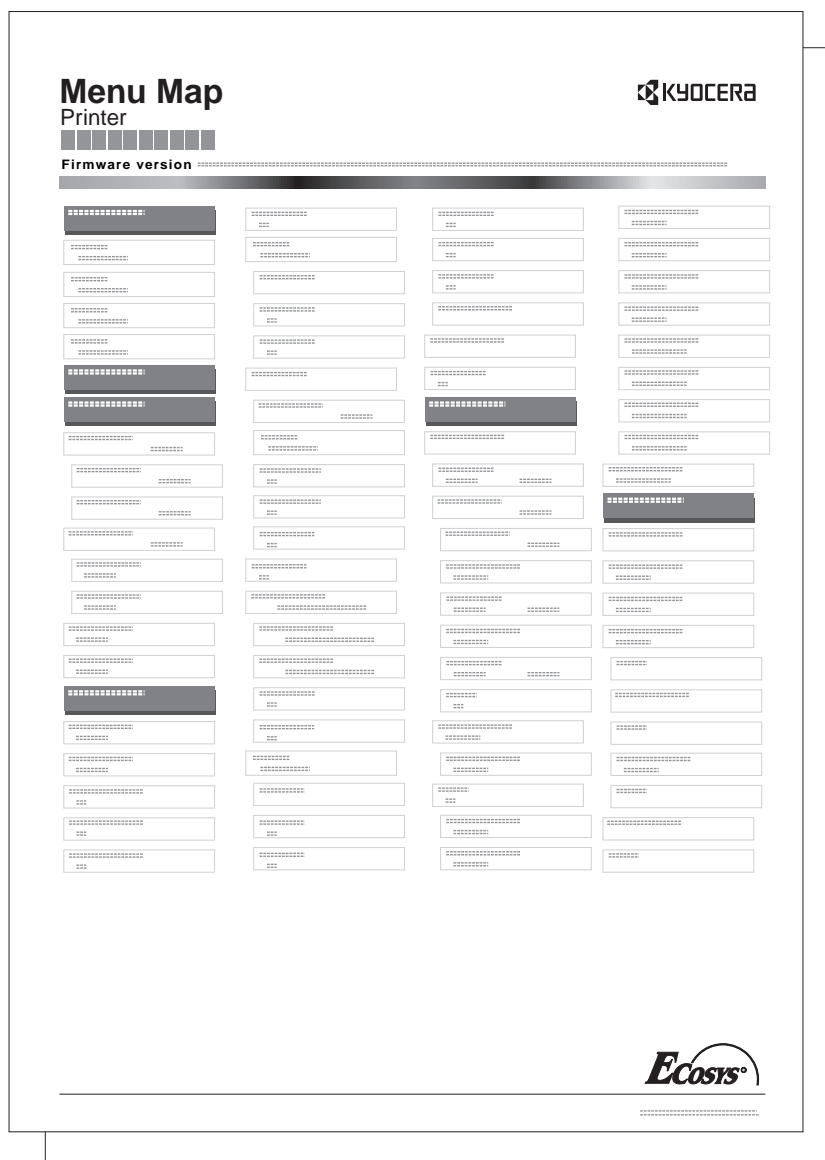

状态页（打印打印机的状态页）

您可通过打印状态页来查看打印机的当前状态以及选项设定。

- 1 在报告打印菜单中，按 Δ 或 ∇ 选择状态页。
- 2 按 [确定]。此时会显示确认信息。



注 设定了部门管理但是没有设定用户登录时，会显示输入部门管理信息的画面。输入帐户 ID，然后按 [确定]。

- 3 按 [是] ([左选择])。此时会显示已接受。信息且打印机打印状态页。按 [否] ([右选择])会在不打印状态页的情况下返回至报告打印菜单。

将被打印。
您确定吗?
→状态页

[是] [否]

了解状态页

下图中的数字是指图表下方说明的项目。状态页中的项目和数值可能会根据打印机的固件版本而变化。

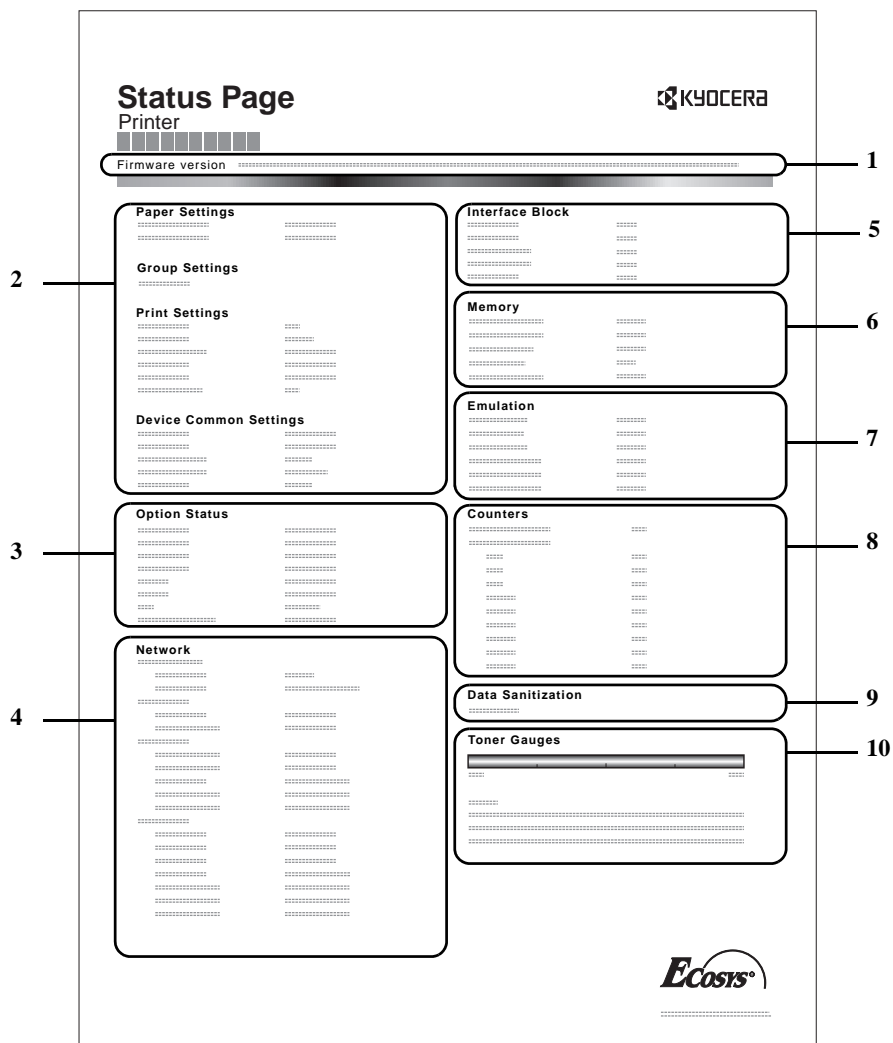

1 固件版本

本项目表示打印机固件的版本和发行日期。

2 打印设定信息

本项目表示相关硬件项目的各种打印机设定：

- 手送纸盘纸张尺寸和类型
- 纸盒尺寸和类型
- 份数
- EcoPrint
- KIR 模式
- 分辨率
- 手送纸盘优先
- 睡眠等级
- 睡眠时间
- 关机时间
- 换页超时时间
- 手送纸盘缺纸

3 安装的选购件

本项目表示安装在打印机中的各选购件。

- 供纸盒
- 大容量供纸盒
- SD/SDHC 存储卡
- SSD
- 卡验证组件 (B)
- 数据安全组件 (E)
- UG-33

4 网络状态

本项目表示打印机中网络接口卡的 IP 地址、子网掩码地址以及默认网关地址。



注 仅在兼容网络的型号中显示。

5 接口信息

本信息表示包括 USB 存储器插槽和 USB 接口等项目的阻止状态。通过网络接口卡 (NIC) 连接时，会显示选购件接口的阻止状态。

6 内存

本项目表示：

- 打印机的标准内存
- 以兆字节为单位的选购件存储器插槽状态
- 打印机总内存
- RAM 盘的当前状态

7 仿真

本项目表示打印机可用的所有仿真模式。打印机出厂时将 KPDL (自动) 或 PCL 6 仿真设定为初始值。仿真模式为：

- PCL 6

RAM 文件列表（打印 RAM 盘中的文件列表）

此功能可让您打印 RAM 盘中的文件列表。

重要 当 RAM 盘模式被设为开启时才显示。

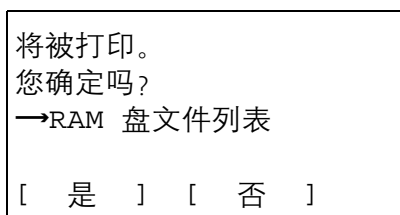

1 在报告打印菜单中，按 Δ 或 ∇ 选择 RAM 文件列表。

2 按 [确定]。此时会显示确认信息。



注 设定了部门管理但是没有设定用户登录时，会显示输入部门管理信息的画面。输入帐户 ID，然后按 [确定]。

3 按 [是] ([左选择])。显示已接受。信息，打印机会打印保存在 RAM 盘中的文件列表。

按 [否] ([右选择]) 会在不打印 RAM 盘文件列表的情况下返回至报告打印菜单。

SSD 文件列表（打印 SSD 中的文件列表）

此功能可让您打印 SSD 中的文件列表。

重要 仅当打印机上安装了正确格式化的选购件 SSD (HD-6) 时才会显示。

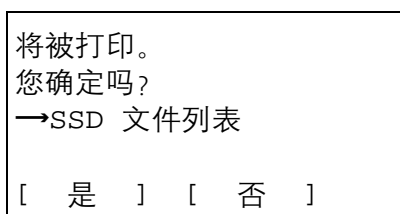

1 在报告打印菜单中，按 Δ 或 ∇ 选择 SSD 文件列表。

2 按 [确定]。此时会显示确认信息。



注 设定了部门管理但是没有设定用户登录时，会显示输入部门管理信息的画面。输入帐户 ID，然后按 [确定]。

3 按 [是] ([左选择])。显示已接受。信息，打印机会打印保存在 SSD 中的文件列表。

按 [否] ([右选择]) 会在不打印 SSD 文件列表的情况下返回至报告打印菜单。

SD 卡文件列表（打印 SD/SDHC 存储卡中的文件列表）

此功能可让您打印 SD/SDHC 存储卡中的文件列表。

重要 仅当打印机中安装了正确格式化的 SD/SDHC 存储卡时才会显示该信息。

1 在报告打印菜单中，按 Δ 或 ∇ 选择 SD 卡文件列表。

2 按 [确定]。此时会显示确认信息。



注 设定了部门管理但是没有设定用户登录时，会显示输入部门管理信息的画面。输入帐户 ID，然后按 [确定]。

3 按 [是] ([左选择])。显示已接受。打印机将打印保存在 SD/SDHC 存储卡中的文件列表。

按 [否] ([右选择]) 会在不打印 SD/SDHC 存储卡文件列表的情况下返回至报告打印菜单。

将被打印。
您确定吗?
→SD 卡文件列表

[是] [否]

USB 存储器（USB 存储器选项）

此功能可指定移除 USB 存储器以及打印 USB 存储器内容的设定。

当安装 USB 存储器时，会自动显示 USB 存储器菜单。

重要 仅当 USB 主机锁定和 USB 存储锁定被设为解除锁定时该信息才会显示。有关详情，请参阅第 4-98 页上的端口阻止设定（外部端口阻止设定）。

USB 存储器菜单中可用的选项如下：

- 打印文件（打印和检查 USB 存储器中的文件） ...4-17
 - 文件列表显示 ...4-17
 - 打印文件（打印选择的文件） ...4-18
- 打印功能设定 ...4-19
 - 双面（设定双面打印） ...4-19
 - EcoPrint（选择 EcoPrint 模式） ...4-19
 - 文件名输入（输入文件名） ...4-20
 - 作业完成通知（用来在作业完成后进行通知的设定） ...4-21
 - 加密 PDF（输入 PDF 密码） ...4-21
 - TIFF/JPEG 尺寸（调节 TIFF/JPEG 文件打印尺寸） ...4-22
 - XPS 适合页面大小（调节 XPS 文件打印尺寸） ...4-23
 - 详细资料（显示所选文件的详情） ...4-23
- 移除内存（移除 USB 存储器） ...4-24

- 1 按 [菜单]。
- 2 按 Δ 或 ∇ 选择 USB 存储器。
- 3 按 [确定]。此时会显示 USB 存储器菜单，其中会显示可用操作的列表。

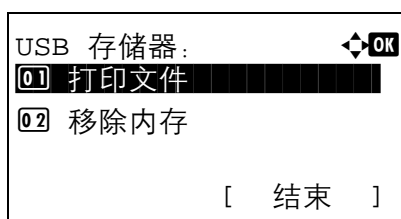

打印文件（打印和检查 USB 存储器中的文件）

会显示 USB 存储器中的文件和文件夹列表。您可以打印选择的文件。您还可以查看所选文件或文件夹的详情。

打印文件菜单中可用的选项如下：

- 文件列表显示 ...4-17
- 打印文件（打印选择的文件） ...4-18

文件列表显示

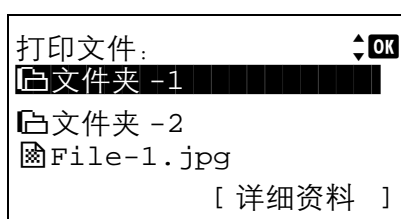

- 1 在 USB 存储器菜单中，按 Δ 或 ∇ 选择打印文件。
- 2 按 [确定]。此时会显示文件列表，其中会显示 USB 存储器中的文件和文件夹列表。
如果有 4 个以上的文件和文件夹，请反复按 Δ 或 ∇ 上下滚动列表。

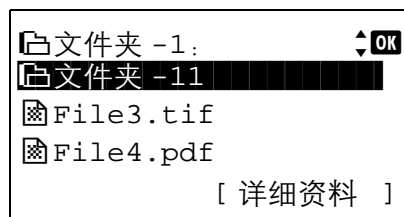

按 Δ 或 ∇ 选择文件夹，然后按 [确定]。

显示所选文件夹中的文件夹和文件。

重要 打印文件仅显示 USB 存储器中的 PDF、TIFF、JPEG 和 XPS 文件。最多可以显示 3 层文件夹。视 USB 存储器容量和文件数量而定，列表的显示可能需要一些时间。

打印文件（打印选择的文件）

您可以使用该功能对 USB 存储器中的文件进行打印。

- 1 使用第 4-17 页上的打印文件（打印和检查 USB 存储器中的文件）中所述的步骤显示包含您想要打印文件的文件夹中的文件列表。
- 2 按 Δ 或 ∇ 选择要打印的文件。
- 3 按 [确定]。此时会显示份数菜单画面。



注 设定了部门管理但是没有设定用户登录时，会显示输入部门管理信息的画面。输入帐户 ID，然后按 [确定]。

- 4 要打印 2 份以上时，请使用数字键或按 Δ 或 ∇ 设定要打印的份数。

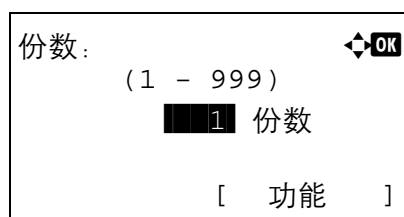

- 5 按 [确定]。此时会显示纸张来源菜单画面。



注 可以按 [功能]（右选择键）来更改打印设置。有关详情，请参阅第 4-19 页上的打印功能设定。

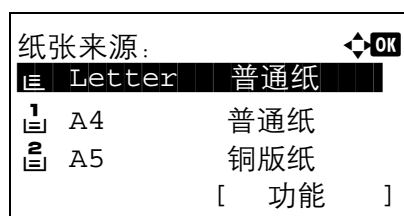

- 6 按 Δ 或 ∇ 选择包含您想要使用纸张的纸盘。
- 7 按 [确定]。此时会显示已接受。信息并开始打印。

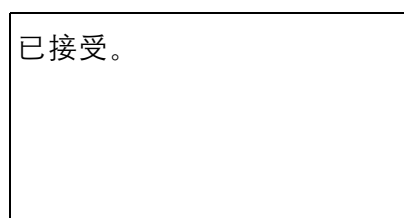

打印功能设定

打印时，可更改打印设定。

打印功能设定可用的选项如下：

- 双面（设定双面打印） ...4-19
- EcoPrint（选择 EcoPrint 模式） ...4-19
- 文件名输入（输入文件名） ...4-20
- 作业完成通知（用来在作业完成后进行通知的设定） ...4-21
- 加密 PDF（输入 PDF 密码） ...4-21
- TIFF/JPEG 尺寸（调节 TIFF/JPEG 文件打印尺寸） ...4-22
- XPS 适合页面大小（调节 XPS 文件打印尺寸） ...4-23

双面（设定双面打印）

设定双面打印。有关详情，请参阅第 4-41 页上的双面（设定双面打印）。



1 在份数菜单或纸张来源菜单中，按 [功能] ([右选择])。此时会显示功能菜单。

2 按 Δ 或 ∇ 选择双面。

3 按 [确定]。此时会显示双面画面，其中显示可用的双面打印模式列表。

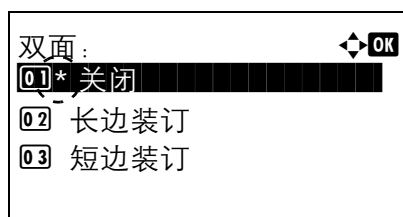

4 按 Δ 或 ∇ 选择所需的双面打印模式。

信息显示屏在以下模式中滚动：

关闭（初始值）

长边装订

短边装订

选择关闭可禁用双面打印。

5 按 [确定]。双面打印模式会被设定，然后会再次显示功能菜单。

EcoPrint（选择 EcoPrint 模式）

设定 EcoPrint 模式。有关详情，请参阅第 4-48 页上的 EcoPrint（选择 EcoPrint 模式）。



1 在份数菜单或纸张来源菜单中，按 [功能] ([右选择])。此时会显示功能菜单。

2 按 Δ 或 ∇ 选择 EcoPrint。

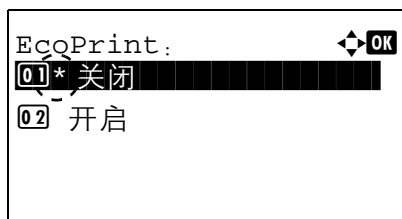

3 按 [确定]。此时会显示 EcoPrint 画面。

4 按 Δ 或 ∇ 选择 EcoPrint 模式。

5 按 [确定]。EcoPrint 模式会被设定，然后会再次显示功能菜单。

文件名输入（输入文件名）

输入文件名。会在作业状态和作业日志中将输入的文件名显示为作业名称。



1 在份数菜单或纸张来源菜单中，按 [功能] ([右选择])。此时会显示功能菜单。

2 按 Δ 或 ∇ 选择文件名输入。

3 按 [确定]。此时会显示文件名输入画面。

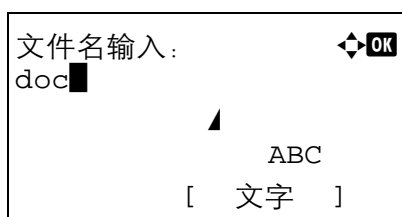

4 使用数字键输入文件名。



注 最多可输入 32 个字符。有关输入字符的详情，请参阅第 A-2 页上的字符输入方法。

5 按 [确定]。此时会显示附加信息画面。

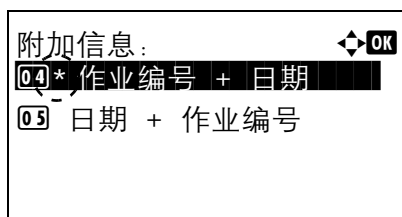

6 按 Δ 或 ∇ 从可设定的附加信息中选择文件名。

可选择以下设定。

- 无（没有添加附加信息。）
- 日期（添加日期。）
- 作业编号（添加作业编号。）
- 作业编号 + 日期（添加作业编号和日期。）
- 日期 + 作业编号（添加日期和作业编号。）

7 按 [确定]。登录文件名，然后会再次显示功能菜单。

作业完成通知（用来在作业完成后进行通知的设定）

通过电子邮件发送作业已完成的通知。

 **注** 要在本机上发送电子邮件时，请将 SMTP 和 POP3 设定设为开启。有关详情，请参阅第 4-60 页上的协议详细内容（网络协议的详细设定）。

需要登录邮件服务器。有关设定服务器的方法，请参阅第 2-17 页上的 *Command Center RX*（命令中心）中的章节。



1 在份数菜单或纸张来源菜单中，按 [功能]（[右选择]）。此时会显示功能菜单。

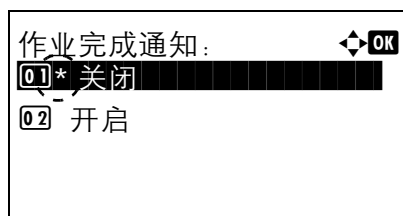

2 按 △ 或 ▽ 选择作业完成通知。

3 按 [确定]。此时会显示作业完成通知画面。

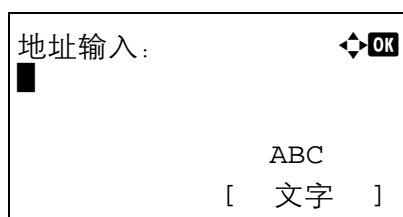

4 按 △ 或 ▽ 选择开启。

5 按 [确定]。此时会显示地址输入画面。

6 输入要通知的地址。

 **注** 最多可输入 128 个字符。有关输入字符的详情，请参阅第 A-2 页上的字符输入方法。

启用了用户登录管理时，会输入登录用户的地址。

7 按 [确定]。登录地址，然后会再次显示功能菜单。

加密 PDF（输入 PDF 密码）

可输入 PDF 文件的密码。



1 在份数菜单或纸张来源菜单中，按 [功能]（[右选择]）。此时会显示功能菜单。

2 按 △ 或 ▽ 选择加密 PDF。

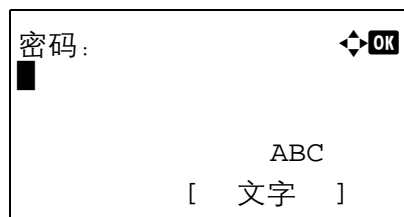

3 按 [确定]。此时会显示密码输入画面。

4 输入 PDF 文件的密码。

 **注** 最多可输入 256 个字符。有关输入字符的详情，请参阅第 A-2 页上的字符输入方法。

5 按 [确定] 输入密码，会再次显示功能菜单。

TIFF/JPEG 尺寸（调节 TIFF/JPEG 文件打印尺寸）

当直接打印 TIFF 或 JPEG 文件时，使用该设定可以选择打印方法。



1 在份数菜单或纸张来源菜单中，按 [功能] ([右选择])。此时会显示功能菜单。

2 按 Δ 或 ∇ 选择 TIFF/JPEG 尺寸。

3 按 [确定]。此时会显示 TIFF/JPEG 尺寸画面。

TIFF/JPEG 尺寸可用的选项如下：

- 纸张尺寸（初始设定）
打印时重新调整图像以使其适合纸张尺寸。
- 图像分辨率
以分辨率信息中指定的分辨率打印图像文件。无分辨率信息的图像则按纸张尺寸设定进行打印。
- 打印分辨率
使用 1:1 的图像文件像素和打印点比率对图像进行打印。例如，600 × 300 像素的图像文件的打印尺寸为 1 英寸 × 1/2 英寸。

4 按 Δ 或 ∇ 选择是否启用 TIFF/JPEG 尺寸模式。

5 按 [确定]。TIFF/JPEG 尺寸会被设定，然后会再次显示功能菜单。

 **注** 打印时会自动旋转图像以使图像文件和所用纸张更加匹配。

XPS 适合页面大小（调节 XPS 文件打印尺寸）

将该设定选为开启可在打印时放大可缩小 XPS 文件以适合可打印区域。



- 1 在份数菜单或纸张来源菜单中，按 [功能] ([右选择])。此时会显示功能菜单。

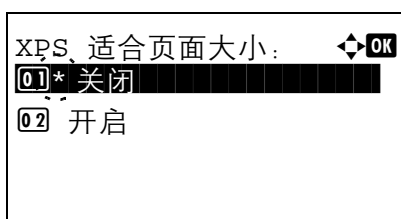

- 2 按 Δ 或 ∇ 选择 XPS 适合页面大小。
- 3 按 [确定]。此时会显示 XPS 适合页面大小画面。

- 4 按 Δ 或 ∇ 选择是否启用 XPS 适合页面大小模式。
- 5 按 [确定]。XPS 适合页面大小会被设定，然后会再次显示功能菜单。

详细资料（显示所选文件的详情）

使用该项查看 USB 存储器中文件和文件夹的详细信息。

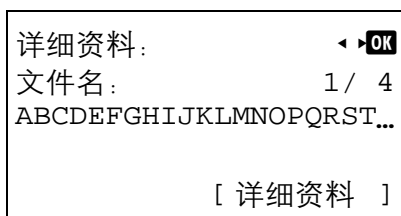

- 1 使用第 4-17 页上的打印文件（打印和检查 USB 存储器中的文件）中所述的步骤显示您想要检查的文件或文件夹列表。
- 2 按 Δ 或 ∇ 选择要检查的文件夹或文件。
- 3 按 [详细资料] ([右选择])。此时会显示详细资料画面。

如果您选择了一个文件，则会有 4 个详细资料画面。按 \triangleleft 或 \triangleright 在画面之间移动。

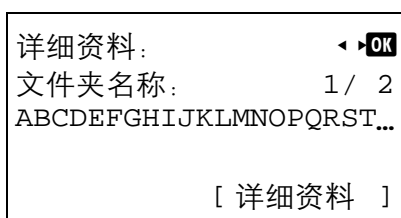

如果您选择了一个文件夹，则会有 2 个详细资料画面。按 \triangleleft 或 \triangleright 在画面之间移动。

在显示文件或文件夹详情的同时按 [确定] 会返回至打印文件菜单。

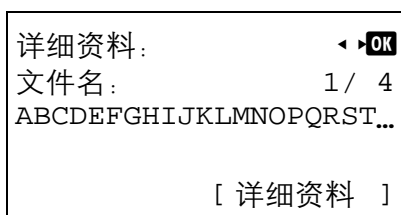

如果作为文件名称或文件夹名称的完整名称在一行中显示不下，则按下 [详细资料] ([右选择]) 会更改至 3 行名称显示。如果名称的长度为 3 行或更长，则您可以通过按 Δ 或 ∇ 来上下滚动显示。

详细资料: 
ABCDEFGHIJKLMN OPQRSTU
VWXYZabcdefghijklmnop
qrstuvwxyz1234567890

在显示文件或文件夹详情的同时按 [确定] 两次会返回至打印文件菜单。

移除内存（移除 USB 存储器）

可让您移除 USB 存储器设备。

存储器正在使用，
无法移除。

- 1 在 USB 存储器菜单中，按 \triangle 或 ∇ 选择移除内存。
- 2 按 [确定]。打印机现在已准备好移除 USB 存储器，然后会出现模式选择菜单画面。

重要 如果显示左侧的画面，则表示 USB 存储器正在被使用。等待相关的作业（例如：USB 存储器）结束，然后再重复移除内存步骤。

计数器（查看计数器值）

仅显示已打印的总页数。但您无法改变显示的数值。

计数器:	↕ OK
总计	17000
A4	2000
B5	1000

- 1 按 [菜单]。
- 2 按 △ 或 ▽ 选择计数器。
- 3 按 [确定]。会显示要打印的总页数和各种纸张尺寸的页数。
按 △ 或 ▽ 查看在其他纸张尺寸下打印的页数。

纸张设定

此功能可设定用于供纸的手送纸盘和纸盒的纸张尺寸和类型。

纸张设定可用的选项如下：

- 手送纸盘设定 ...4-26
- 纸盒（1 至 5）设定（纸盒的设定） ...4-28
- 大容量供纸盒设定（选购件大容量供纸盒的设定） ...4-33
- 介质类型调整（纸张类型设定） ...4-35
- 重设纸张类型调节（重设自定义设定） ...4-38

- 1 按 [菜单]。
- 2 按 Δ 或 ∇ 选择纸张设定。
- 3 按 [确定]。此时会显示纸张设定菜单，其中会显示可用选项的列表。

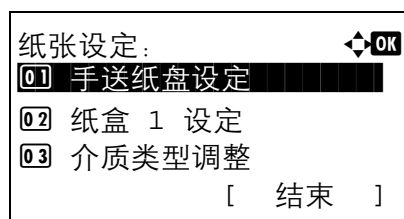

手送纸盘设定

要在从手送纸盘中供应的纸张上正确打印，请使用以下步骤设定纸张尺寸和纸张类型。

 **注** 若在纸张尺寸与手送纸盘中当前纸张尺寸不符的情况下进纸，则会导致卡纸。

手送纸盘设定菜单中可用的选项如下：

- 纸张尺寸（手送纸盘的纸张尺寸设定） ...4-26
- 介质类型（手送纸盘的纸张类型设定） ...4-27

纸张尺寸（手送纸盘的纸张尺寸设定）

您可以用它来设定可从手送纸盘供入的纸张尺寸。初始设定为 Letter 尺寸（用于美国和加拿大）和 A4 尺寸（用于其他国家）。

有关手送纸盘可供入的纸张尺寸的更多信息，请参阅第 A-13 页上的纸张。

- 1 在纸张设定菜单中，按 Δ 或 ∇ 选择手送纸盘设定。
- 2 按 [确定]。此时会显示手送纸盘设定菜单画面。

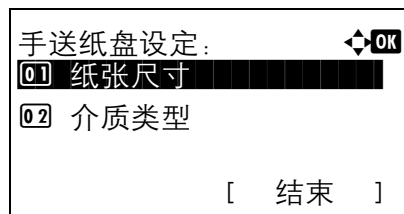

- 3 按 Δ 或 ∇ 选择纸张尺寸。

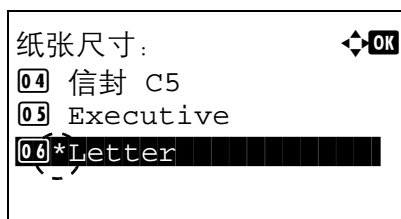

- 按 [确定]。此时会显示纸张尺寸画面，其中会列出可从手送纸盘供入的纸张尺寸。

可用的纸张尺寸如下所示：

信封 Mon.
信封 #10
信封 DL
信封 C5
Executive
Letter
Legal
A4
B5
A5
A6
B6
信封 #9
信封 #6
ISO B5
自定义
Hagaki
Oufuku Hagaki
Oficio II
216×340mm
16 开
Statement
Folio
Youkei 2
Youkei 4

- 按 △ 或 ▽ 选择所需的纸张尺寸。
- 按 [确定]。手送纸盘的纸张尺寸会被设定，然后会再次显示手送纸盘设定菜单画面。

介质类型（手送纸盘的纸张类型设定）

您可以用它来设定可从手送纸盘供入的纸张类型。初始设定为普通纸。

有关手送纸盘可供入的纸张类型的更多信息，请参阅第 A-13 页上的纸张。

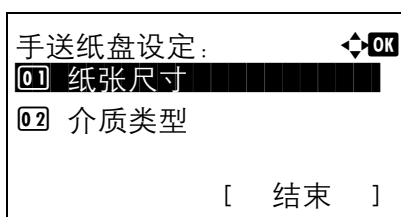

- 在纸张设定菜单中，按 △ 或 ▽ 选择手送纸盘设定。
- 按 [确定]。此时会显示手送纸盘设定菜单画面。

- 按 △ 或 ▽ 选择介质类型。

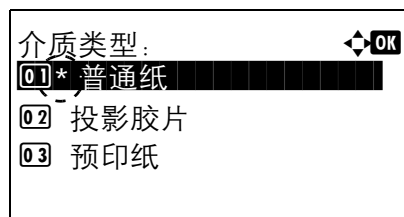

4 按 [确定]。此时会显示介质类型画面，其中会列出可从手送纸盘供入的介质类型。

可用的介质类型如下所示：

普通纸
 投影胶片
 预印纸
 标签纸
 铜版纸
 再生纸
 牛皮纸
 粗糙纸
 公函信笺
 彩色纸
 打孔纸
 信封
 明信片
 厚纸
 高级纸
 自定义 1 至 8

5 按 Δ 或 ∇ 选择所需的介质类型。

6 按 [确定]。手送纸盘的介质类型会被设定，然后会再次显示手送纸盘设定菜单画面。

纸盒（1至5）设定（纸盒的设定）

要在从纸盒中供应的纸张上正确打印，请使用以下步骤设定纸张尺寸和纸张类型。

根据纸张尺寸设定纸盒。

- 设定标准纸张尺寸 ...4-28
- 设定非标准纸张尺寸 ...4-30

纸盒（1至5）设定菜单中可用的选项如下：

- 介质类型（设定纸盒纸张类型） ...4-29
- 其他纸张尺寸（从操作面板设定纸张尺寸） ...4-30
- 自定义纸张尺寸（设定自定义纸张尺寸） ...4-31

设定标准纸张尺寸

要设定标准尺寸 A5、A4、B5、Letter、Legal 和 A6（纸盒），则需要执行以下操作。

- 设定纸盒纸张尺寸 ...4-28
- 介质类型（设定纸盒纸张类型） ...4-29

设定纸盒纸张尺寸

要设定纸盒的标准尺寸，请装入纸张并转动纸张尺寸拨盘，使得您要使用的纸张尺寸出现在纸张尺寸窗口中。要调节纸盒的纸张宽度导板和纸张长度导板，请参阅第 2-22 页上的在纸盒中装纸。

如果安装了 PF-320 选购件供纸盒，请使用相同的步骤将纸张装入供纸盒。

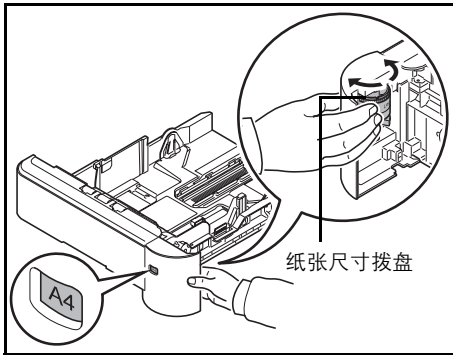

1 将纸盒拉出打印机，然后使用纸张尺寸拨盘设定纸张尺寸。

2 将纸盒内部的纸张导板调节为要用来打印的纸张尺寸，然后在纸盒中装入纸张。

介质类型（设定纸盒纸张类型）

通过设定纸盒的纸张类型（普通纸、再生纸等），您可根据打印驱动程序中命令的纸张类型自动选择纸盒中的纸张。所有纸盒的初始设定为普通纸。

如果安装了 PF-320 选购件供纸盒，请使用相同的步骤设定纸盒纸张尺寸。

有关可从纸盒进纸的纸张类型的更多详情，请参见第 A-13 页上的纸张规格。

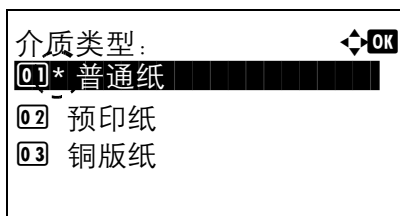
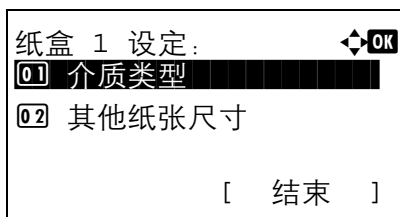

1 在纸张设定菜单中，按 Δ 或 ∇ 选择要设定的纸盒。

2 按 [确定]。此时会显示纸盒 # 设定菜单画面。
表示安装在打印机中的纸盒的编号（1 至 5）。

3 按 Δ 或 ∇ 选择介质类型。

4 按 [确定]。此时会显示介质类型画面，其中会列出所选纸盒中可用的介质类型。

可用的介质类型如下所示：

- 普通纸
- 预印纸
- 铜版纸
- 再生纸
- 粗糙纸
- 公函信笺
- 彩色纸
- 打孔纸
- 信封 (#1)
- 高级纸
- 自定义 1 至 8

(#1)：仅在安装了选购件供纸盒 PF-320 时。

5 按 Δ 或 ∇ 选择所需的介质类型。

6 按 [确定]。纸盒的介质类型会被设定，然后会再次显示纸盒 # 设定菜单画面。

设定非标准纸张尺寸

要设定非标准尺寸（除 A5、A4、B5、Letter、Legal 和 A6（纸盒）之外的尺寸），则需要执行以下操作。

- 选择尺寸拨盘设定 ...4-30
- 其他纸张尺寸（从操作面板设定纸张尺寸） ...4-30
- 自定义纸张尺寸（设定自定义纸张尺寸） ...4-31
- 介质类型（设定纸盒纸张类型） ...4-33

选择尺寸拨盘设定

- 1 将纸盒拉出打印机，然后将纸张尺寸拨盘设定为**其他**。有关详情，请参阅第 4-28 页上的**设定纸盒纸张尺寸**中的步骤 1。
- 2 将纸盒内部的纸张导板调节为要用来打印的纸张尺寸，然后在纸盒中装入纸张。

其他纸张尺寸（从操作面板设定纸张尺寸）

使用操作面板设定打印机纸盒中装入纸张的尺寸。如果纸盒的尺寸拨盘被设至**其他**，该菜单会出现。

 **注** 选择了自定义时，可输入纸张尺寸。有关详情，请参阅第 4-31 页上的**自定义纸张尺寸（设定自定义纸张尺寸）**。

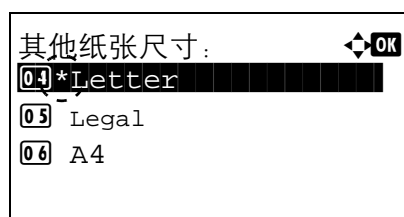
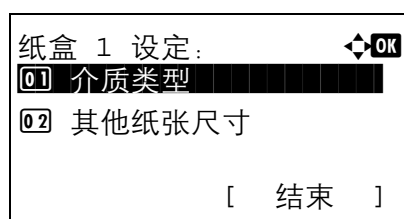

- 1 在纸张设定菜单中，按 Δ 或 ∇ 选择指定用于尺寸拨盘上“其他”的纸盒。
- 2 按 [确定]。此时会显示纸盒 # 设定菜单画面。
表示安装在打印机中的纸盒的编号（1 至 5）。

- 3 按 Δ 或 ∇ 选择其他纸张尺寸。
- 4 按 [确定]。此时会显示其他纸张尺寸画面，其中会列出可在纸盒中使用的纸张尺寸。

可用的纸张尺寸如下所示：

信封 Mon. (#2)
信封 #10 (#2)
信封 DL (#3)
信封 C5
Executive
Letter
Legal
A4
B5
A5
A6 (#1)
B6 (#3)
信封 #9 (#2)
信封 #6 (#2)

ISO B5
 自定义
 Oufuku Hagaki (#3)
 Oficio II
 216×340mm
 16 开
 Statement
 Folio
 Youkei 2 (#2)
 Youkei 4 (#2)

(#1) : 纸盒 1 用于 ECOSYS FS-4100DN、ECOSYS FS-4200DN 和 ECOSYS FS-4300DN。

(#2) : 仅在安装了选购件供纸盒 PF-320 时。

(#3) : 纸盒 1 用于 ECOSYS FS-2100DN 以外的型号。

5 按 Δ 或 ∇ 选择所需的纸张尺寸。



注 选择了自定义时，可输入纸张尺寸。有关详情，请参阅第 4-31 页上的自定义纸张尺寸（设定自定义纸张尺寸）。

6 按 [确定]。纸盒的纸张尺寸会被设定，然后会再次显示纸盒 # 设定菜单画面。

如果您在步骤 4 中选择了自定义，请使用以下步骤指定纸张长度和宽度。

自定义纸张尺寸（设定自定义纸张尺寸）

在以下步骤中，选择先后输入自定义纸张尺寸和纸张宽度及长度所用的单位。如图所示，请使用所选择的单位输入纸张尺寸的 Y 和 X 值。

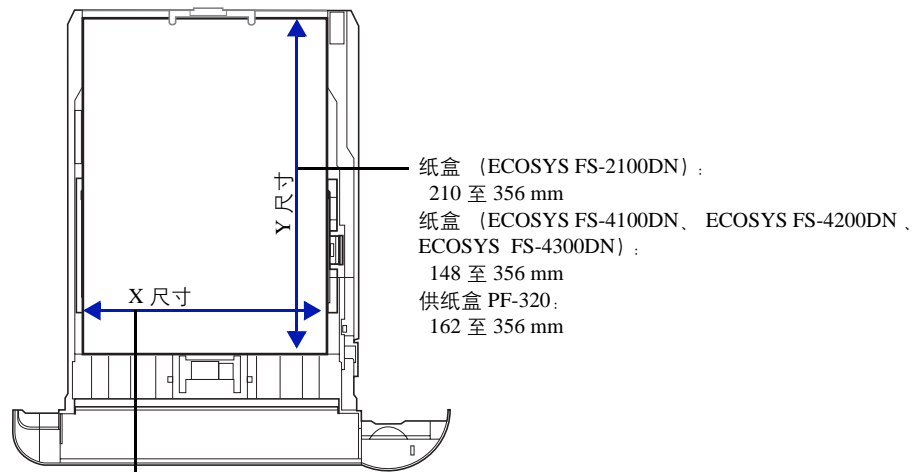

纸盒 (ECOSYS FS-2100DN) :
 140 至 216 mm
 纸盒 (ECOSYS FS-4100DN、ECOSYS FS-4200DN、
 ECOSYS FS-4300DN) :
 105 至 216 mm
 供纸盒 PF-320 :
 92 至 216 mm

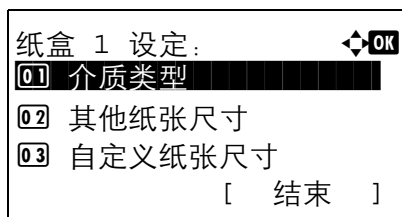

- 1 在纸盒 # 设定菜单中，按 Δ 或 ∇ 选择自定义纸张尺寸。
表示安装在打印机中的纸盒的编号（1 至 5）。

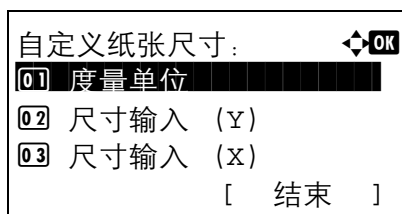

- 2 按 [确定]。此时会显示自定义纸张尺寸菜单画面。

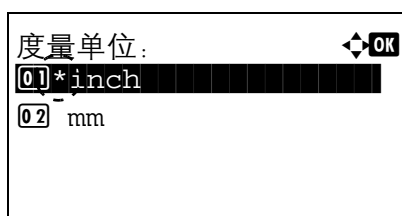

- 3 按 Δ 或 ∇ 选择度量单位。
- 4 按 [确定]。此时会显示度量单位菜单画面。

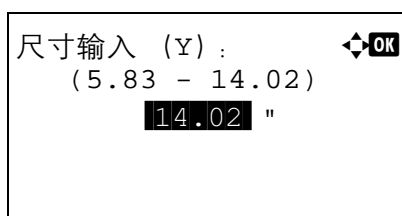

- 5 按 Δ 或 ∇ 选择纸张尺寸，然后按 [确定]。输入纸张尺寸所用的单位会被设定，然后会再次显示自定义纸张尺寸菜单画面。
- 6 按 Δ 或 ∇ 选择尺寸输入 (Y)。
- 7 按 [确定]。此时会显示尺寸输入 (Y) 菜单画面。

- 8 使用数字键或按 Δ 或 ∇ 输入纸张长度。

您可以为各个纸盒设定的纸张长度范围如下：

- 纸盒 (ECOSYS FS-2100DN) :
210 至 356 mm
- 纸盒 (ECOSYS FS-4100DN、ECOSYS FS-4200DN、ECOSYS FS-4300DN) :
148 至 356 mm
- 供纸盒 PF-320:
162 至 356 mm

- 9 按 [确定]。输入的纸张长度会被设定，然后会再次显示自定义纸张尺寸菜单画面。

- 10 按 Δ 或 ∇ 选择尺寸输入 (X)。

- 11 按 [确定]。此时会显示尺寸输入 (X) 菜单画面。

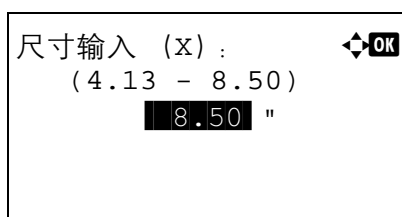

12 使用数字键或 Δ 或 ∇ 输入纸张宽度。

您可以为各个纸盒设置的纸张宽度范围如下：

- 纸盒 (ECOSYS FS-2100DN) :
140 至 216 mm
- 纸盒 (ECOSYS FS-4100DN、ECOSYS FS-4200DN、ECOSYS FS-4300DN) :
105 至 216 mm
- 供纸盒 PF-320:
92 至 216 mm

13 按 [确定]。输入的纸张宽度会被设定，然后会再次显示自定义纸张尺寸菜单画面。**14** 按 [结束] ([右选择]) 会返回至准备打印画面。**介质类型 (设定纸盒纸张类型)**

要设定纸盒的纸张类型，请参阅第 4-29 页上的介质类型 (设定纸盒纸张类型)。

大容量供纸盒设定 (选购件大容量供纸盒的设定)

要在从选购件大容量供纸盒中供应的纸张上正确打印，请使用以下步骤设定纸张尺寸和纸张类型。

 **注** 仅当打印机上安装了选购件大容量供纸盒时才会显示大容量供纸盒设定。

大容量供纸盒设定菜单中可用的选项如下：

- 纸张尺寸 (选购件大容量供纸盒的纸张尺寸设定) ...4-33
- 介质类型 (选购件大容量供纸盒的纸张类型设定) ...4-34

纸张尺寸 (选购件大容量供纸盒的纸张尺寸设定)

您可以用它来设定可从选购件大容量供纸盒供入的纸张尺寸。

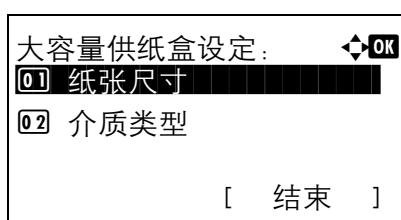
1 在纸张设定菜单中，按 Δ 或 ∇ 选择大容量供纸盒设定。**2** 按 [确定]。此时会显示大容量供纸盒设定菜单画面。**3** 按 Δ 或 ∇ 选择纸张尺寸。**4** 按 [确定]。此时会显示纸张尺寸画面，其中会列出可从大容量供纸盒供入的纸张尺寸。

可用的纸张尺寸如下所示：

- 信封 Mon.
- 信封 #10
- 信封 DL
- 信封 C5
- Executive
- Letter
- A4
- B5

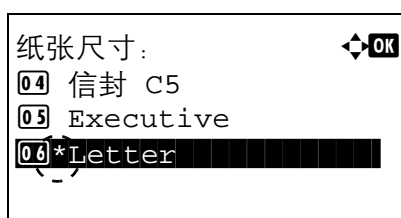

A5
A6
B6
信封 #9
信封 #6
ISO B5
自定义
Hagaki
Oufuku Hagaki
16 开
Statement
Youkei 2
Youkei 4

- 5 按 Δ 或 ∇ 选择所需的纸张尺寸。
- 6 按 [确定]。大容量供纸盒的纸张尺寸会被设定，然后会再次显示大容量供纸盒设定菜单画面。

介质类型（选购件大容量供纸盒的纸张类型设定）

您可以用它来设定可从选购件大容量供纸盒供入的纸张类型。

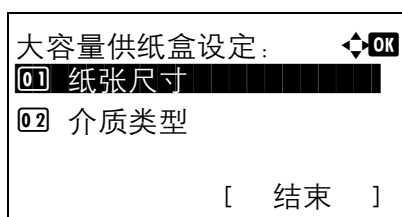

- 1 在纸张设定菜单中，按 Δ 或 ∇ 选择大容量供纸盒设定。
- 2 按 [确定]。此时会显示大容量供纸盒设定菜单画面。

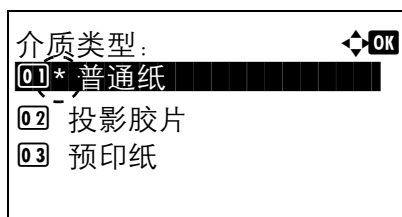

- 3 按 Δ 或 ∇ 选择介质类型。
- 4 按 [确定]。此时会显示介质类型画面，其中会列出可从大容量供纸盒供入的介质类型。

可用的介质类型如下所示：

普通纸
投影胶片
预印纸
标签纸
铜版纸
再生纸
牛皮纸
粗糙纸
公函信笺
彩色纸
打孔纸
信封
明信片
厚纸
高级纸
自定义 1 至 8

- 5 按 \triangle 或 ∇ 选择所需的介质类型。
- 6 按 [确定]。大容量供纸盒的介质类型会被设定，然后会再次显示大容量供纸盒设定菜单画面。

介质类型调整（纸张类型设定）

可通过选择纸张重量来设定纸张厚度。可让您为打印机上可用的各个介质类型设定纸张厚度。对于打印机中登录的自定义纸张（最多 8 种），您可以指定纸张厚度和是否允许双面打印。（有关登录自定义纸张尺寸的步骤，请参阅第 4-31 页上的自定义纸张尺寸（设定自定义纸张尺寸）。）

有关正常设定的信息，请参阅第 4-35 页上的设定纸张厚度。有关自定义纸张设定的信息，请参阅第 4-36 页上的自定义纸张设定。

介质类型调整菜单中可用的选项如下：

- 设定纸张厚度 ...4-35
- 自定义纸张设定 ...4-36

设定纸张厚度

可通过选择纸张重量来设定纸张厚度。

可用的纸张重量如下所示：

- 超重
- 重 3
- 重 2
- 重 1
- 正常 3
- 正常 2
- 正常 1
- 轻

初始设定为普通纸的正常 2。使用普通纸以外的纸张时，您应该参阅下表来更改纸张重量，以便每张纸都能获得最佳打印质量。

 **注** 视纸张类型而定，墨粉可能不会正确附着在纸张上。要解决这个问题，请从打印驱动程序中选择半速模式。有关详情，请参阅第 3-6 页上的半速模式（打印驱动程序设定）。

纸张类型	纸张重量	纸张类型	纸张重量
普通纸	正常 2	公函信笺	正常 3
投影胶片	超重	彩色纸	正常 3
预印纸	正常 2	打孔纸	正常 2
标签纸	重 1	信封	重 3
铜版纸	正常 3	明信片	重 3
再生纸	正常 2	厚纸	重 3
牛皮纸	轻	高级纸	正常 2
粗糙纸	正常 3	自定义 1 至 8	正常 2

请使用以下步骤设定纸张重量。

（有关设定自定义纸张（自定义 1 至 8）重量的步骤，请参阅第 4-36 页上的自定义纸张设定。）

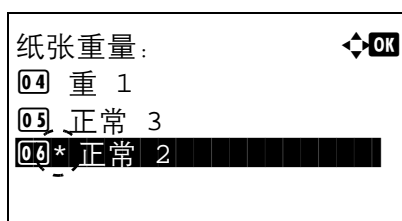
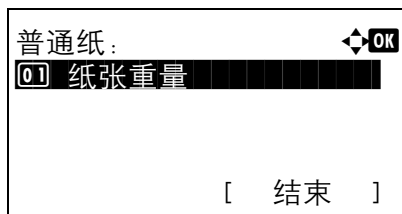
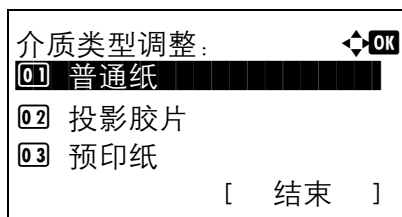

- 1 在纸张设定菜单中，按 Δ 或 ∇ 选择介质类型调整。
- 2 按 [确定]。此时会显示介质类型调整画面，其中会列出打印机可用的介质类型。

- 3 按 Δ 或 ∇ 选择希望为其设定纸张重量的介质类型。
- 4 按 [确定]。显示所选的介质的菜单。

- 5 按 Δ 或 ∇ 选择纸张重量。
- 6 按 [确定]。此时会显示纸张重量画面，其中会列出打印机可用的纸张重量。

- 7 按 Δ 或 ∇ 选择所需的纸张重量。
- 8 按 [确定]。纸张重量会被设定，然后会再次显示介质类型调整画面。

自定义纸张设定

该设定会指定所选自定义纸张的纸张重量，是否允许双面打印和显示名称的登录。

请使用以下步骤设定自定义纸张的重量。

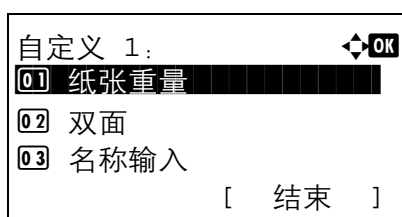
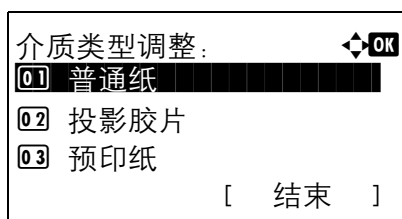

- 1 在纸张设定菜单中，按 Δ 或 ∇ 选择介质类型调整。
- 2 按 [确定]。此时会显示介质类型调整画面，其中会列出打印机可用的介质类型。

- 3 按 Δ 或 ∇ 选择希望为其设定纸张重量的自定义纸张（自定义 1 至 8）。
- 4 按 [确定]。显示所选的介质的菜单。

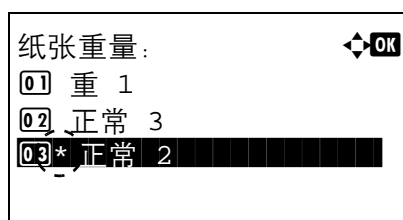

- 5 按 Δ 或 ∇ 选择纸张重量。
- 6 按 [确定]。此时会显示纸张重量画面，其中会列出打印机可用的纸张重量。

- 7 按 Δ 或 ∇ 选择所需的纸张重量。
- 8 按 [确定]。纸张重量会被设定，然后会再次显示介质类型调整画面。

使用以下步骤指定是否允许在自定义纸张上进行双面打印。

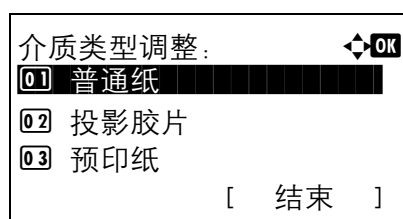

- 1 在纸张设定菜单中，按 Δ 或 ∇ 选择介质类型调整。
- 2 按 [确定]。此时会显示介质类型调整画面，其中会列出打印机可用的介质类型。

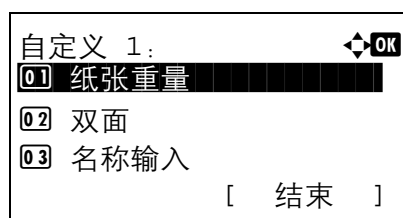

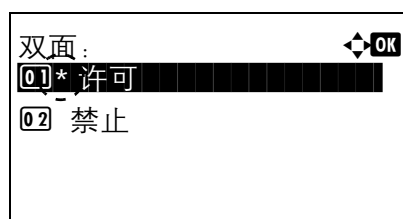

- 3 按 Δ 或 ∇ 选择希望为其设定双面打印许可的自定义纸张（自定义 1 至 8）。
- 4 按 [确定]。显示所选的介质的菜单。

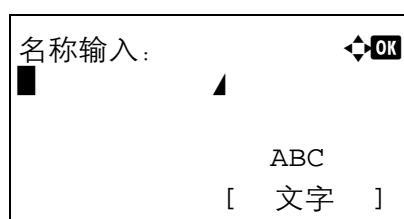
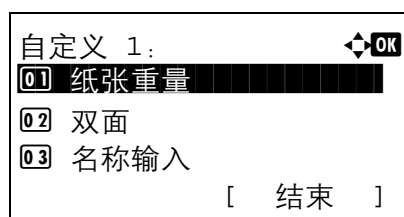
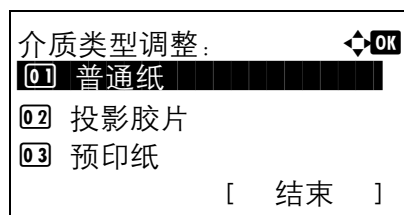

- 5 按 Δ 或 ∇ 选择双面。
- 6 按 [确定]。此时会显示双面画面，其中会列出打印机可用的纸张重量。
- 7 按 Δ 或 ∇ 选择是否允许双面打印。
- 8 按 [确定]。双面打印许可会被设定，然后会再次显示介质类型调整画面。

请使用以下步骤登录要显示的自定义纸张名称。



- 1 在纸张设定菜单中，按 Δ 或 ∇ 选择介质类型调整。
- 2 按 [确定]。此时会显示介质类型调整画面，其中会列出打印机可用的介质类型。
- 3 按 Δ 或 ∇ 选择希望为其登录显示名称的自定义纸张（自定义 1 至 8）。
- 4 按 [确定]。显示所选的介质的菜单。
- 5 按 Δ 或 ∇ 选择名称输入。
- 6 按 [确定]。此时会显示名称输入画面。
- 7 使用数字键输入要为自定义纸张显示的名称。
 **注** 最多可输入 16 个字符。有关输入字符的详情，请参阅第 A-2 页上的字符输入方法。
- 8 按 [确定]。登录要显示的名称，然后会再次显示被重命名的自定义纸张画面。

重设纸张类型调节（重设自定义设定）

会重设第 4-35 页上的介质类型调整（纸张类型设定）中指定的所有设定。

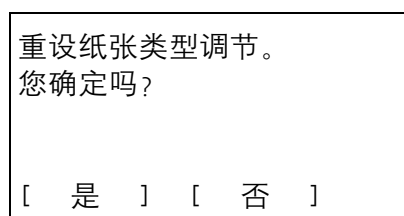

- 1 在纸张设定菜单中，按 Δ 或 ∇ 选择重设纸张类型调节。
- 2 按 [确定]。此时会显示确认画面。
- 3 按 [是]（[左选择]）。此时会显示已完成。信息，然后会再次显示纸张设定菜单。
按 [否]（[右选择]）会在不重设自定义设定的情况下返回至纸张设定菜单。

打印设定

这些设定会指定以下打印参数：供纸源、供纸模式、双面打印、A4/Letter 通用、仿真模式、打印质量和设定页码标记。

打印设定可用的选项如下：

- 纸张来源（选择供纸源） ...4-39
- 手送纸盘优先（从手送纸盘优先供纸的设定） ...4-40
- 供纸模式（设定供纸源） ...4-40
- 双面（设定双面打印） ...4-41
- 纸张输出（选择输出堆叠） ...4-42
- A4/Letter 通用（忽略 A4 与 Letter 尺寸的差别） ...4-42
- 仿真（设定仿真） ...4-43
- 字体（选择初始字体） ...4-45
- 编码集（设定编码集） ...4-47
- 打印质量（设定打印质量） ...4-48
- 页面设定（设定页码标记） ...4-50
- 用户名（用户名显示设定） ...4-52
- 作业名称（作业名称显示设定） ...4-53

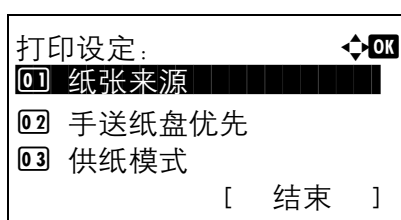

- 1 按 [菜单]。
- 2 按 Δ 或 ∇ 选择打印设定。

- 3 按 [确定]。此时会显示打印设定菜单，其中会显示可用选项的列表。

纸张来源（选择供纸源）

您可以将打印机供纸的纸张来源选为默认。若安装了选购件供纸盒，同时还可设定默认纸张来源。

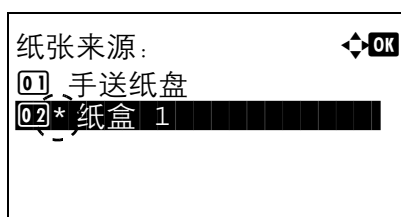

- 1 在打印设定菜单中，按 Δ 或 ∇ 选择纸张来源。
- 2 按 [确定]。此时会显示纸张来源画面，其中会显示可用纸张来源的列表。
可用的纸张来源如下所示：
手送纸盘
纸盒 1（打印机的标准纸盒）
纸盒 2 至 5（选购件供纸盒（仅显示安装的供纸盒））
- 3 按 Δ 或 ∇ 选择所需的纸张来源。
- 4 按 [确定]。纸张来源会被设定，然后会再次显示打印设定菜单。

手送纸盘优先（从手送纸盘优先供纸的设定）

如果在手送纸盘中放置了纸张，则可以在供纸时给予手送纸盘优先级。

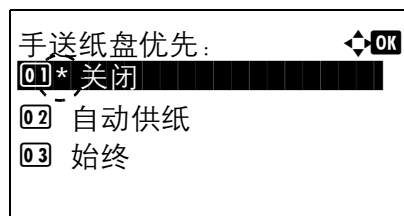

- 1 在打印设定菜单中，按 Δ 或 ∇ 选择手送纸盘优先。
- 2 按 [确定]。此时会显示手送纸盘优先画面，其中会显示可用的手送纸盘优先模式选项。
关闭（依照打印驱动程序设定。）
自动供纸（如果在打印驱动程序中选择了自动，而手送纸盘中有纸，则会从手送纸盘供纸。）
始终（如果手送纸盘中有纸，则无论打印驱动程序中的设定如何，都会从手送纸盘供纸。）
- 3 按 Δ 或 ∇ 选择所需的手送纸盘优先模式。
- 4 按 [确定]。手送纸盘优先模式会被设定，然后会再次显示打印设定菜单。

供纸模式（设定供纸源）

此模式会指定在选择供纸源和纸张类型后如何供入纸张。如果选择了自动，打印机会搜索匹配纸张尺寸和类型的供纸源，然后从该来源供纸。如果选择了固定并且无匹配的供纸源时，则会按照纸张不匹配进行错误处理。选择固定时的供纸详情，请参阅第 4-79 页上的纸张不匹配（纸张来源固定时纸张尺寸/类型错误的检测设定）。初始设定为自动。要改变设定，请执行以下步骤。

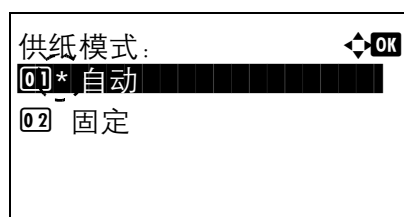

- 1 在打印设定菜单中，按 Δ 或 ∇ 选择供纸模式。
- 2 按 [确定]。此时会显示供纸模式画面，其中会显示可用的供纸选项。
- 3 按 Δ 或 ∇ 选择所需的供纸模式。
- 4 按 [确定]。供纸模式会被设定，然后会再次显示打印设定菜单。

打印期间纸张耗尽时

供纸模式被设为固定时，如果打印期间纸盒中的纸张耗尽，将显示在纸盒 1 中装纸。并且打印机会待机。这种情况下，请在空纸盒中补充纸张，或者使用以下步骤从另一个纸张来源进行打印。



- 1 显示在纸盒 1 中装纸。的同时，请按 [其他]（[左选择]）。此时会显示其他菜单画面。
- 2 按 Δ 或 ∇ 选择所需的供纸源和纸张尺寸。
- 3 按 [确定]。继续打印。

双面（设定双面打印）

使用双面器，就可以自动在纸张两面打印。

双面打印适用以下纸张（介质）类型：

普通纸

预印纸

铜版纸

再生纸

粗糙纸

公函信笺

彩色纸

打孔纸

高级纸

自定义 1 至 8

 **注** 也可从手送纸盘上执行双面打印。若从手送纸盘进纸的纸张不符合当前供纸源纸盒的纸张尺寸和类型，可能会发生卡纸现象。

指定了自定义后，可以设定双面打印。有关详情，请参阅第 4-36 页上的自定义纸张设定。

装订模式

装订系指将打印件装订成册的方式（用胶水、装订等）。装订类型有以下两种：长边装订（打印件沿长边装订）和短边装订（打印件沿短边装订）。选择装订类型时，还必须考虑打印件的方向。对于横向或纵向打印均可使用长边或短边装订。

根据装订类型和打印方向的不同，双面器提供四种装订类型。分别是：（1）纵向、长边装订（2）纵向、短边装订（3）横向、长边装订（4）横向、短边装订。下图显示各种装订方法。

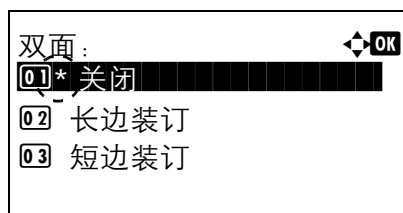
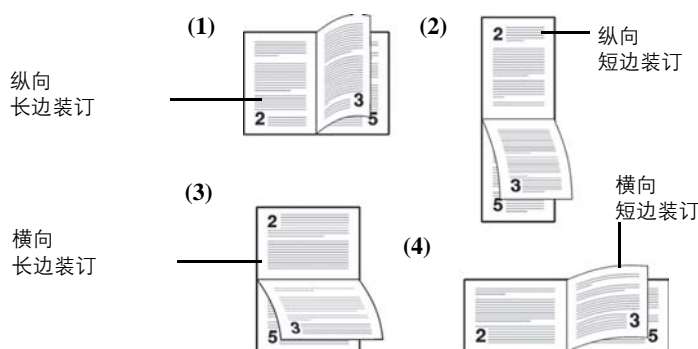

- 1 在打印设定菜单中，按 Δ 或 ∇ 选择双面。
- 2 按 **[确定]**。此时会显示双面画面，其中显示可用的双面打印模式列表。

- 3 按 Δ 或 ∇ 选择所需的双面打印模式。

信息显示屏在以下模式中滚动：

关闭（初始值）

长边装订

短边装订

选择关闭可禁用双面打印。

- 按 [确定]。双面打印模式会被设定，然后会再次显示打印设定菜单。

纸张输出（选择输出堆叠）

使用操作面板上的纸张输出菜单，您可以为输出堆叠选择面朝下纸盘或面朝上纸盘选项。



注 本菜单可用于 ECOSYS FS-4100DN、ECOSYS FS-4200DN 和 ECOSYS FS-4300DN。

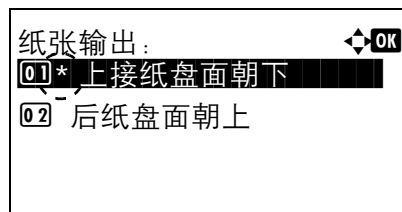

- 在打印设定菜单中，按 Δ 或 ∇ 选择纸张输出。
- 按 [确定]。此时会显示纸张输出画面。
- 按 Δ 或 ∇ 选择输出堆叠 - 上接纸盘面朝下或后纸盘面朝上。
- 按 [确定]。输出堆叠会被设定，然后会再次显示打印设定菜单。

A4/Letter 通用（忽略 A4 与 Letter 尺寸的差别）

当使用操作面板开启 A4/Letter 通用后，打印机会忽略 A4 和 Letter 尺寸纸张的差别。即使当前纸盒中纸张的实际尺寸不同于格式化作业所用纸张尺寸，但仍可执行打印操作且不产生错误信息。

初始情况下，本功能为开启。

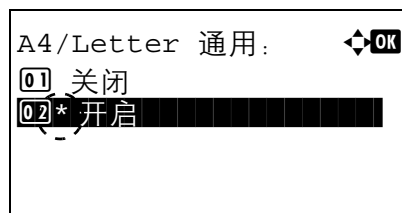

- 在打印设定菜单中，按 Δ 或 ∇ 选择 A4/Letter 通用。
- 按 [确定]。此时会显示 A4/Letter 通用画面。
- 按 Δ 或 ∇ 选择关闭或开启。
- 按 [确定]。此时会再次显示打印设定菜单。

仿真（设定仿真）

您可以改变仿真模式。请使用以下步骤选择模式。

 **注** 要使用 FTP 打印 PDF 文件时，请将仿真设为 KPD L。

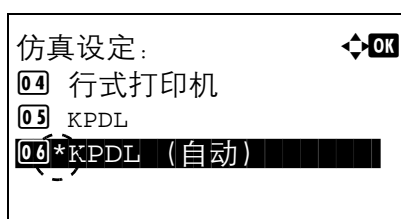
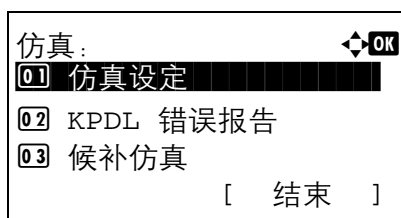

1 在打印设定菜单中，按 Δ 或 ∇ 选择仿真。

2 按 [确定]。此时会显示仿真菜单画面。

3 按 Δ 或 ∇ 选择仿真设定。

4 按 [确定]。此时会显示仿真设定画面，其中会显示可用仿真的列表。初始设定因交货目的地而异。

可用的仿真如下所示：

PCL6

IBM Proprinter

EPSON LQ-850

行式打印机

KPD L

KPD L (自动)

5 按 Δ 或 ∇ 选择所需的仿真。

6 按 [确定]。仿真会被设定，然后会再次显示仿真菜单。

KPD L 错误报告（打印 KPD L 错误）

打印机可在 KPD L 仿真期间出现打印错误时打印故障说明。初始设定因国家或地区而异。

重要 仅当 KPD L 或 KPD L (自动) 被选择为仿真时才会显示该设定。

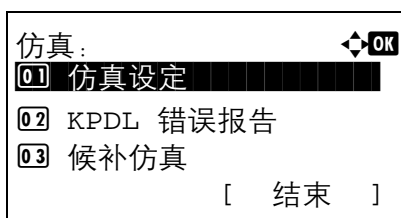

1 在打印设定菜单中，按 Δ 或 ∇ 选择仿真。

2 按 [确定]。此时会显示仿真菜单画面。

3 按 Δ 或 ∇ 选择 KPD L 错误报告。

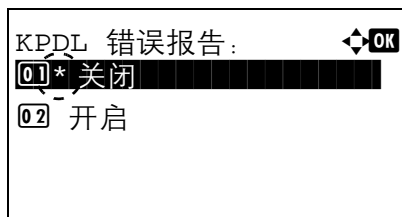

4 按 [确定]。此时会显示 KPD L 错误报告画面。

5 按 Δ 或 ∇ 选择是否打印错误报告。

6 按 [确定]。错误报告打印会被设定，然后会再次显示仿真菜单。

候补仿真（代替 KPD L 仿真的候补仿真）

KPD L（自动）仿真可使打印机根据打印时接收到的数据自动改变仿真模式。

重要 仅当 KPD L（自动）被选择为仿真时才会显示该设定。

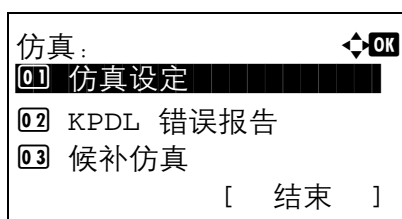

1 在打印设定菜单中，按 Δ 或 ∇ 选择仿真。

2 按 [确定]。此时会显示仿真菜单画面。

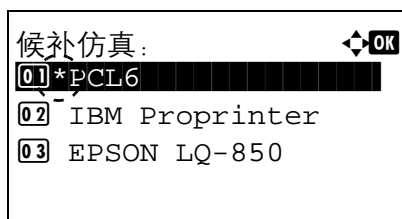

3 按 Δ 或 ∇ 选择候补仿真。

4 按 [确定]。此时会显示候补仿真画面，其中会显示可用候补仿真的列表。

可用的候补仿真如下所示：

PCL6

IBM Proprinter

EPSON LQ-850

行式打印机

5 按 Δ 或 ∇ 选择所需的候补仿真。

6 按 [确定]。候补仿真会被设定，然后会再次显示仿真菜单。

字体（选择初始字体）

您可以选择初始字体。初始字体可以是其中一种内置字体或是下载到打印机内存或存储在 SD/SDHC 存储卡或 SSD 中的字体。

在此菜单中，您也可设定 Courier 和 Letter Gothic 字体的字形和字符间距。

字体菜单中可用的选项如下：

- 选择常规或加粗 Courier / Letter Gothic...4-46
- 变更初始字体尺寸 ...4-46
- 字符间距 ...4-47

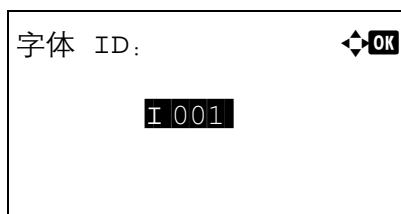
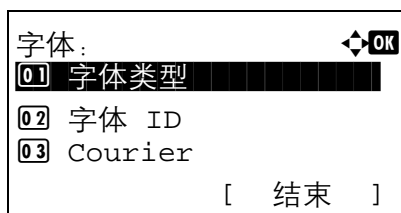
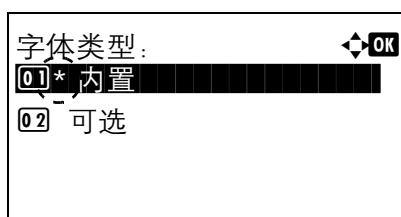
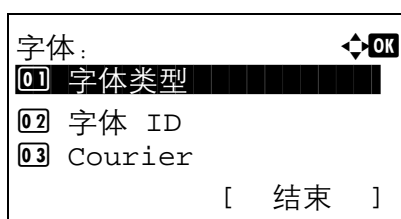

1 在打印设定菜单中，按 Δ 或 ∇ 选择字体。

2 按 [确定]。此时会显示字体菜单画面。

3 按 Δ 或 ∇ 选择字体类型。

4 按 [确定]。此时会显示字体类型画面。

5 要选择打印机中内置的字体时，请按 Δ 或 ∇ 选择内置。

6 按 [确定]。选择字体类型，然后会再次显示字体菜单。

7 按 Δ 或 ∇ 选择字体 ID。

8 按 [确定]。此时会显示字体 ID 输入画面。

9 按 Δ 或 ∇ 选择所需的字体编号。



注 可以通过输出字体列表来检查内置字体的编号。有关详情，请参阅第 4-14 页上的字体列表（打印打印机字体的列表）。

有关输入字符的详情，请参阅第 A-2 页上的字符输入方法。

要选择内置字体以外的可选字体时，请在步骤 5 中选择可选。您仅可在打印机安装了可选字体时执行本操作。

数字前的字母表示如下所示的字体位置。

I: 内置字体

S: 软（下载）字体

M: 选购件 SD/SDHC 卡中的字体

H: RAM 盘或选购件 SSD 中的字体

10 按 [确定]。初始字体会被设定，然后会再次显示字体菜单。

选择常规或加粗 Courier / Letter Gothic

Courier 或 Letter Gothic 的字体浓度可选为常规或加粗。在以下步骤中，假定选择了 Courier 字体。Letter Gothic 字体使用相同步骤。

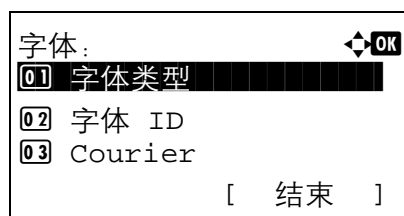

1 在打印设定菜单中，按 △ 或 ▽ 选择字体。

2 按 [确定]。此时会显示字体菜单画面。

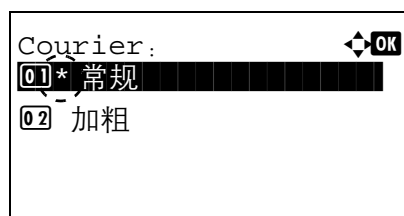

3 按 △ 或 ▽ 选择 Courier。若正在选择 Letter Gothic 字体的浓度，则在此处选择 Letter Gothic。

4 按 [确定]。此时会显示 Courier 画面。

5 按 △ 或 ▽ 选择常规或加粗。

6 按 [确定]。字体浓度会被设定，然后会再次显示字体菜单。

变更初始字体尺寸

您可变更初始字体的尺寸。若选择了可缩放的字体，则可改变字符大小。

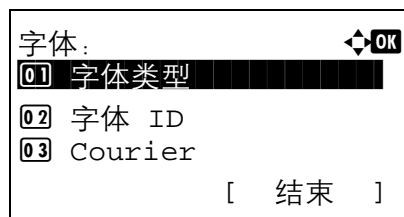

1 在打印设定菜单中，按 △ 或 ▽ 选择字体。

2 按 [确定]。此时会显示字体菜单画面。

3 按 △ 或 ▽ 选择字号。

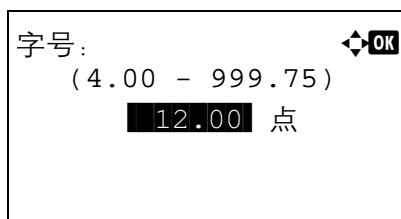

4 按 [确定]。此时会显示字号输入画面。

5 按 Δ 或 ∇ 输入字体尺寸。



注 字体尺寸可以 0.25 点为单位在 4.00 和 999.75 点之间进行设定。

6 按 [确定]。字体尺寸会被设定，然后会再次显示字体菜单。

字符间距

您可以设定固定字体的字符间距。

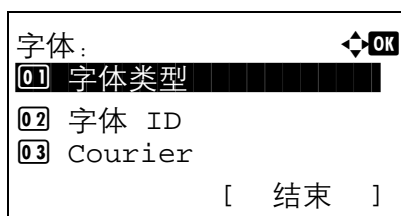

1 在打印设定菜单中，按 Δ 或 ∇ 选择字体。

2 按 [确定]。此时会显示字体菜单画面。

3 按 Δ 或 ∇ 选择间距。

4 按 [确定]。此时会显示间距输入画面。

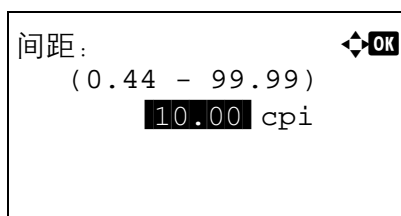

5 使用数字键或按 Δ 或 ∇ 输入字符间距。



注 字符间距可以每英寸 0.01 个字符为单位，在每英寸 0.44 和 99.99 个字符之间进行设定。

6 按 [确定]。字符间距会被设定，然后会再次显示字体菜单。

编码集（设定编码集）

字符编码集可以改变。可使用的字符编码集因当前字体而异。（默认值为 IBM PC-8。）

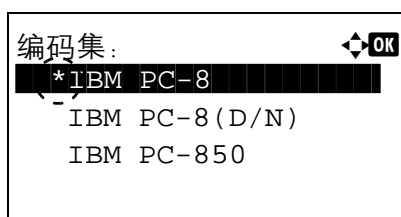

1 在打印设定菜单中，按 Δ 或 ∇ 选择编码集。

2 按 [确定]。此时会显示编码集画面，其中会列出可用的字符编码集。

- 3 按 Δ 或 ∇ 选择所需的字符编码集。
- 4 按 [确定]。字符编码集会被设定，然后会再次显示打印设定菜单。

打印质量（设定打印质量）

在打印质量菜单中，您可以设定 KIR 模式、EcoPrint 模式以及其他设定。

打印质量可用的选项如下：

- KIR 模式（选择 KIR 模式） ...4-48
- EcoPrint（选择 EcoPrint 模式） ...4-48
- 打印分辨率（选择打印分辨率） ...4-49
- 打印浓度（选择打印浓度） ...4-49



- 1 在打印设定菜单中，按 Δ 或 ∇ 选择打印质量。
- 2 按 [确定]。此时会显示打印质量菜单画面。

KIR 模式（选择 KIR 模式）

本机整合了 KIR（京瓷图像精细技术）平滑功能。KIR 使用的软件可增强分辨率，因此可在分辨率为 600 dpi 和 300 dpi 时实现高质量打印。初始设定为开启。KIR 对打印速度无任何影响。

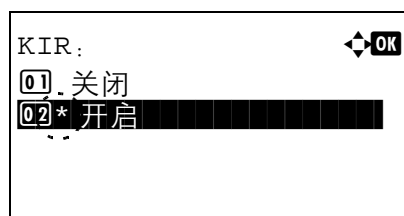

- 1 在打印质量菜单中，按 Δ 或 ∇ 选择 KIR。
- 2 按 [确定]。此时会显示 KIR 画面。

- 3 按 Δ 或 ∇ 选择是否启用 KIR 模式。
- 4 按 [确定]。KIR 模式会被设定，然后会再次显示打印质量菜单画面。

EcoPrint（选择 EcoPrint 模式）

启用 EcoPrint 后，您可以最小化打印期间使用的墨粉量。由于该模式下打印的图像会比用标准分辨率打印的图像稍微粗糙一些，因此您应该将 EcoPrint 模式用于测试打印或其他不要求高质量打印效果的情况。EcoPrint 对打印速度无任何影响。

请使用以下步骤选择 EcoPrint 模式。初始设定为关闭。

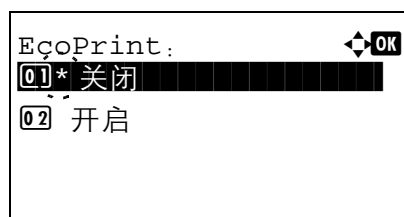

- 1 在打印质量菜单中，按 Δ 或 ∇ 选择 EcoPrint。
- 2 按 [确定]。此时会显示 EcoPrint 画面。

- 按 Δ 或 ∇ 选择是否启用 EcoPrint 模式。
- 按 [确定]。EcoPrint 模式会被设定，然后会再次显示打印质量菜单画面。

打印分辨率（选择打印分辨率）

您可以将初始打印分辨率设为四种类型：300dpi、600dpi、Fast1200 和 Fine1200。打印字符和图形的清晰度按此顺序提高。

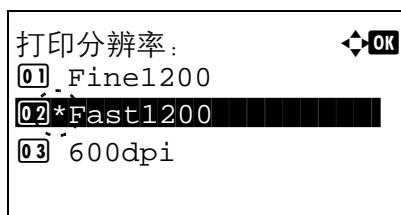

- 在打印质量菜单中，按 Δ 或 ∇ 选择打印分辨率。
- 按 [确定]。此时会显示打印分辨率画面。
- 按 Δ 或 ∇ 选择打印分辨率。
- 按 [确定]。打印分辨率会被设定，然后会再次显示打印质量菜单画面。

打印浓度（选择打印浓度）

打印浓度可在 5 个级别内调节：即从 1 淡至 5 浓。初始设定为 3。

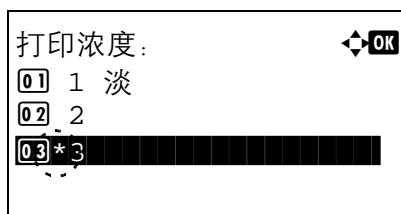

- 在打印质量菜单中，按 Δ 或 ∇ 选择打印浓度。
- 按 [确定]。此时会显示打印浓度画面。
- 按 Δ 或 ∇ 在 1 淡至 5 浓五个级别范围内选择打印浓度。
- 按 [确定]。打印浓度会被设定，然后会再次显示打印质量菜单画面。

页面设定（设定页码标记）

您可以使用页面设定菜单来设定份数、页面页码标记和其他页码标记设定。

页面设定可用的选项如下：

- 份数 ...4-50
- 方向（打印方向） ...4-50
- 换行操作 ...4-51
- 回车操作 ...4-51
- 宽 A4（宽 A4 间距） ...4-51
- XPS 适合页面大小（调节 XPS 文件打印尺寸） ...4-52
- TIFF/JPEG 尺寸（调节 TIFF/JPEG 文件打印尺寸） ...4-52

- 1 在打印设定菜单中，按 \triangle 或 ∇ 选择页面设定。
- 2 按 [确定]。此时会显示页面设定菜单画面。

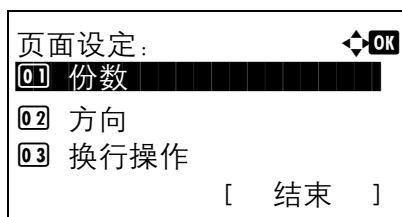

份数

您可以设定要打印的各个页面的份数。

- 1 在页面设定中，按 \triangle 或 ∇ 选择份数。
- 2 按 [确定]。此时会显示份数画面。

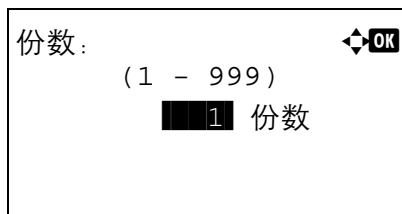

- 3 使用数字键或按 \triangle 或 ∇ 设定份数。
- 4 按 [确定]。设定会被存储，然后会再次显示页面设定菜单。

方向（打印方向）

您可以选择纵向（竖直）或横向（水平）页面方向。

纵向

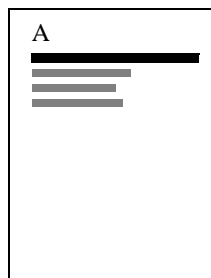

横向



- 1 在页面设定中，按 \triangle 或 ∇ 选择方向。

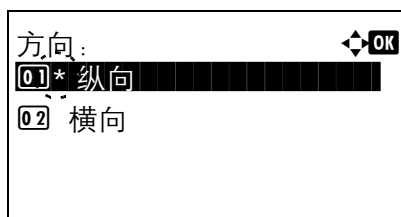

2 按 [确定]。此时会显示方向画面。

3 按 Δ 或 ∇ 选择所需的方向。

4 按 [确定]。方向会被设定，然后会再次显示页面设定菜单。

换行操作

本步骤说明打印机在接收到换行代码（0AH）时如何操作。

- 仅换行：执行换行（默认值）。
- 换行和回车：执行换行并回车。
- 忽略换行：忽略换行。

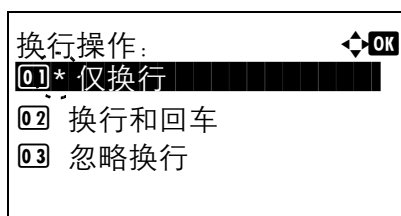

1 在页面设定中，按 Δ 或 ∇ 选择换行操作。

2 按 [确定]。此时会显示换行操作画面。

3 按 Δ 或 ∇ 选择所需的操作。

4 按 [确定]。操作会被设定，然后会再次显示页面设定菜单。

回车操作

本步骤说明打印机在接收到回车代码（0DH）时如何操作。

- 仅回车：执行回车（默认值）。
- 换行和回车：执行换行并回车。
- 忽略回车：忽略回车。

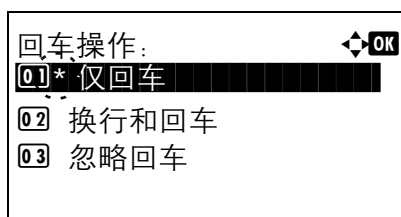

1 在页面设定中，按 Δ 或 ∇ 选择回车操作。

2 按 [确定]。此时会显示回车操作画面。

3 按 Δ 或 ∇ 选择所需的操作。

4 按 [确定]。操作会被设定，然后会再次显示页面设定菜单。

宽 A4（宽 A4 间距）

将该项目设为开启可增加 A4 页面（78 个字符、间距 10）和 Letter 尺寸页面（80 个字符、间距 10）每行的最多可打印字符数。本设定仅在 PCL 6 仿真中有效。

1 在页面设定中，按 Δ 或 ∇ 选择宽 A4。

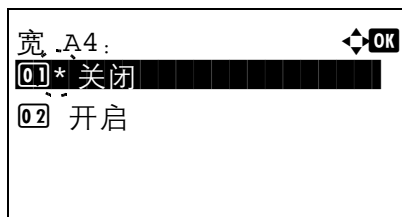

2 按 [确定]。此时会显示宽 A4 画面。

3 按 Δ 或 ∇ 选择是否启用宽 A4 模式。

4 按 [确定]。宽模式会被设定，然后会再次显示页面设定菜单。

XPS 适合页面大小（调节 XPS 文件打印尺寸）

将该设定选为开启可在打印时放大可缩小 XPS 文件以适合可打印区域。

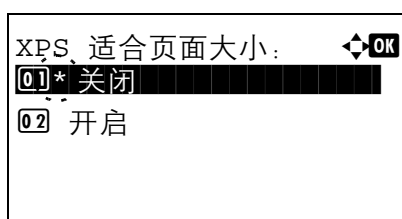

1 在页面设定中，按 Δ 或 ∇ 选择 XPS 适合页面大小。

2 按 [确定]。此时会显示 XPS 适合页面大小画面。

3 按 Δ 或 ∇ 选择是否启用 XPS 适合页面大小模式。

4 按 [确定]。XPS 适合页面大小会被设定，然后会再次显示页面设定菜单。

TIFF/JPEG 尺寸（调节 TIFF/JPEG 文件打印尺寸）

当直接打印 TIFF 或 JPEG 文件时，使用该设定可以选择打印方法。

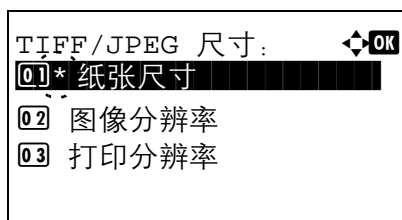

1 在页面设定中，按 Δ 或 ∇ 选择 TIFF/JPEG 尺寸。

2 按 [确定]。此时会显示 TIFF/JPEG 尺寸画面。

TIFF/JPEG 尺寸可用的选项如下：

- 纸张尺寸（初始设定）
打印时重新调整图像以使其适合纸张尺寸。
- 图像分辨率
以分辨率信息中指定的分辨率打印图像文件。无分辨率信息的图像则按纸张尺寸设定进行打印。
- 打印分辨率
使用 1:1 的图像文件像素和打印点比率对图像进行打印。例如，600 × 300 像素的图像文件的打印尺寸为 1 英寸 × 1/2 英寸。

3 按 Δ 或 ∇ 选择是否启用 TIFF/JPEG 尺寸模式。

4 按 [确定]。TIFF/JPEG 尺寸会被设定，然后会再次显示页面设定菜单。



注 打印时会自动旋转图像以使图像文件和所用纸张更加匹配。

用户名（用户名显示设定）

设定是否显示在打印驱动程序中设定的用户名。

1 在打印设定菜单中，按 Δ 或 ∇ 选择用户名。

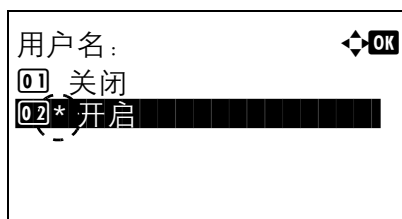

2 按 [确定]。此时会显示用户名画面。

3 按 Δ 或 ∇ 选择开启或关闭。

4 按 [确定]。用户名会被设定，然后会再次显示打印设定菜单。

作业名称（作业名称显示设定）

设定是否显示在打印驱动程序中设定的作业名称。

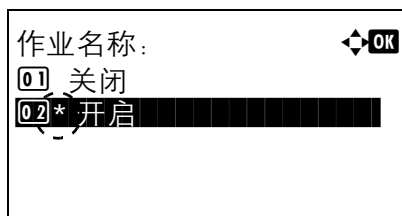

1 在打印设定菜单中，按 Δ 或 ∇ 选择作业名称。

2 按 [确定]。此时会显示作业名称画面。

3 按 Δ 或 ∇ 选择开启或关闭。

4 按 [确定]。作业名称会被设定，然后会再次显示打印设定菜单。

网络（网络设定）

本打印机支持 TCP/IP 和 TCP/IP (IPv6) 协议。

IP 是互联网协议的缩写。通常情况下，打印机使用 TCP/IP (IPv4) 协议，但是为下一代 IP、IPv6 提供了一个单独的设定。

TCP/IP (IPv4) 使用 32 位的 IP 地址，但是快速增长的互联网用户数量导致 IP 地址短缺。新开发的 IPv6 通过使用 128 位的 IP 地址扩展了可用 IP 地址的范围。

网络设定可用的选项如下：

- TCP/IP（启用 / 禁用 TCP/IP）...4-54
- IPv4 设定（TCP/IP IPv4 设定）...4-55
- IPv6 设定（TCP/IP IPv6 设定）...4-58
- 协议详细内容（网络协议的详细设定）...4-60
- 重新启动网络（重新启动网卡）...4-61

 **注** 选择网络设定时请向网络管理员确认。完成所有和网络相关的设定后，重新启动网络。请参阅第 4-61 页上的重新启动网络（重新启动网卡）。强制执行这些设定以确保设定有效！

当使用 Command Center RX（命令中心）时，您可以很方便地从 PC 改变和检查网络参数和安全设定。有关详情，请参阅 *Command Center RX（命令中心）用户指南*。

- 1 按 [菜单]。
- 2 按 Δ 或 ∇ 选择网络。
- 3 按 [确定]。此时会显示网络菜单画面。

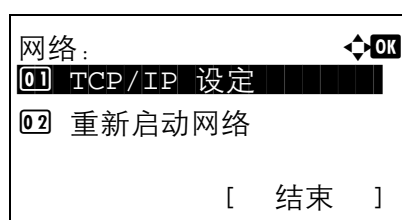

- 4 选择 TCP/IP 设定并按 [确定]。此时会显示 TCP/IP 设定菜单画面。

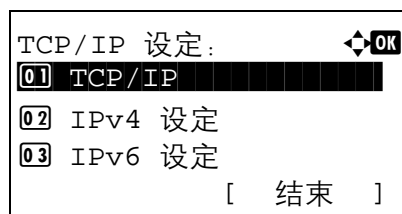

TCP/IP（启用 / 禁用 TCP/IP）

TCP/IP 系统是指互联网系统，拥有 5 层结构，包括接口层、链接层、网络（IP）层、传输（TCP/UDP）层以及应用层。

接口层是 TCP/IP 系统的关键层，提供了一个抽象接口，而无需链接（通信线路：帧中继或以太网等）至 IP 模块（IP 层）。这意味着 IP 模块可以使用该抽象接口（不因链接类型而异）和链接层来回交换 IP 数据包。

- 1 在 TCP/IP 设定菜单中，按 Δ 或 ∇ 选择 TCP/IP。
- 2 按 [确定]。此时会显示 TCP/IP 画面。

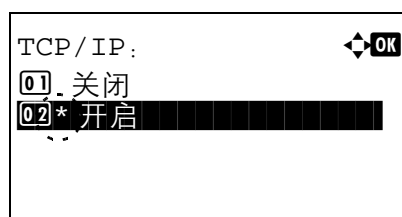

- 3 按 Δ 或 ∇ 选择是否启用 TCP/IP。
- 4 按 [确定]。TCP/IP 会被设定，然后会再次显示 TCP/IP 设定菜单。

IPv4 设定 (TCP/IP IPv4 设定)

此功能可选择 TCP/IP (IPv4) 的设定。

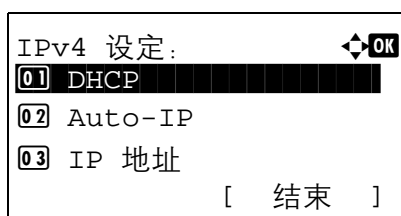

- 1 在 TCP/IP 设定菜单中，按 Δ 或 ∇ 选择 IPv4 设定。
- 2 按 [确定]。此时会显示 IPv4 设定菜单画面。

TCP/IP (IPv4) 设定可用的选项如下：

- DHCP (DHCP 设定) ...4-55
- Auto-IP (Auto-IP 设定) ...4-55
- IP 地址 (IP 地址设定) ...4-56
- 子网掩码 (子网掩码设定) ...4-56
- 默认网关 (网关设定) ...4-57
- Bonjour (Bonjour 设定) ...4-58

重要 TCP/IP 启用后，会显示 TCP/IP (IPv4 设定) 的 DHCP、Auto-IP、IP 地址、子网掩码、默认网关和 Bonjour 菜单选项。

DHCP (DHCP 设定)

DHCP (动态主机配置协议) 是一种当主机尝试连接至网络 (互联网) 时，分配建立网络所需的信息的协议。该信息包括本地节点的 IP 地址、默认路由器 (主机本身网络系统中的路由器) 以及 DNS (域名系统) 服务器。DHCP 是 BOOTP (Bootstrap) 启动协议的扩展。

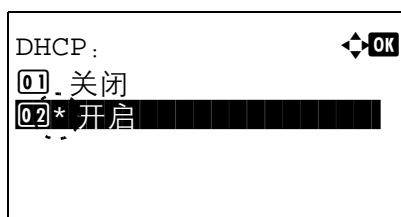

- 1 在 IPv4 设定菜单中，按 Δ 或 ∇ 选择 DHCP。
- 2 按 [确定]。此时会显示 DHCP 画面。

- 3 按 Δ 或 ∇ 选择是否启用 DHCP。
- 4 按 [确定]。DHCP 会被设定，然后会再次显示 IPv4 设定菜单。

Auto-IP (Auto-IP 设定)

当连接至没有 DHCP 服务器的小型网络时，使用该协议可以自动分配 IP 地址。您可以在 169.254.0.1 至 169.254.255.254 范围内选择未被其他设备使用的 IP 地址并将其作为自己的地址。

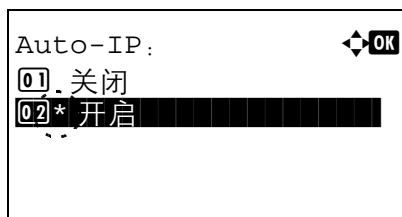

- 1 在 IPv4 设定菜单中，按 Δ 或 ∇ 选择 Auto-IP。
- 2 按 [确定]。此时会显示 Auto-IP 画面。

- 3 按 Δ 或 ∇ 选择是否启用 Auto-IP。
- 4 按 [确定]。Auto-IP 会被设定，然后会再次显示 IPv4 设定菜单。

IP 地址（IP 地址设定）

IP 地址是计算机等网络设备的地址，包含在 IP 数据包中，发送和接收互联网数据（IP 数据包）时需要使用。（IP 地址可以是目的地地址或发送地地址。）

确切地说，IP 地址是一个位串，包含一个主机地址（或主机部分），用来确定连接至互联网的计算机（主机）；以及一个网络地址（或网络部分），用来确定计算机所属的网络（更确切地说，即计算机的网络接口）。位串（IP 地址）在整个互联网系统中是独一无二的，每个计算机或接口都会分配一个。

互联网（IPv4）中当前使用的 IP 地址长度固定为 32 位。

 **注** 输入 IP 地址时，务必将 DHCP 设定为关闭。

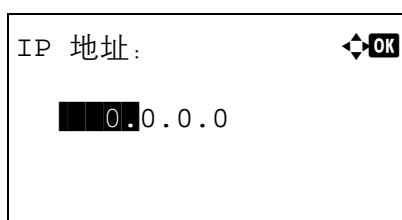

- 1 在 IPv4 设定菜单中，按 Δ 或 ∇ 选择 IP 地址。
- 2 按 [确定]。此时会显示 IP 地址画面。

- 3 使用数字键或按 Δ 或 ∇ 设定 IP 地址。
数值可在 000 至 255 之间设定。
通过按 Δ 或 ∇ 分别增大或减小数字。
使用 \triangleleft 和 \triangleright 移动高亮显示的输入位置。
- 4 按 [确定]。IP 地址会被存储，然后会再次显示 IPv4 设定菜单。

子网掩码（子网掩码设定）

子网掩码是增加 IP 地址的网络地址部分的一个方法。

子网掩码将所有的网络地址部分表示为 1，将所有的地址部分表示为 0。前缀的位数表示网络地址的长度。术语“前缀”是指添加在开头的部分，此时表示 IP 地址的第一个部分。

写入 IP 地址时，网络地址的长度可以由斜杠后面的前缀长度来表示

(/)。例如，地址“133.210.2.0/24”中的“24”。此时，“133.210.2.0/24”表示带 24 位前缀（网络部分）的 IP 地址“133.210.2.0”。

使用子网掩码实现的新网络地址部分（主机地址的原始部分）被称为子网地址。

 **注** 输入子网掩码时，务必将 DHCP 设定为关闭。



- 1 在 IPv4 设定菜单中，按 Δ 或 ∇ 选择子网掩码。
- 2 按 [确定]。此时会显示子网掩码画面。

- 3 使用数字键或按 Δ 或 ∇ 设定子网掩码。
数值可在 000 至 255 之间设定。
通过按 Δ 或 ∇ 分别增大或减小数字。
使用 \leftarrow 和 \rightarrow 移动高亮显示的输入位置。

- 4 按 [确定]。子网掩码设定会被存储，然后会再次显示 IPv4 设定菜单。

默认网关（网关设定）

网关一般是指一个协议转换设备，用来允许使用不同协议系统的网络进行互相连接。

例如，将一个不同的闭合网络（使用自身协议）连接至开放的互联网（使用 TCP/IP）需要使用“网关”设备。

安装网关后，不同网络的通信协议和数据显示模式可以兼容。

在 TCP/IP 网络中，术语网关用来表示路由器。

 **注** 输入网关前，务必将 DHCP 设定为关闭。

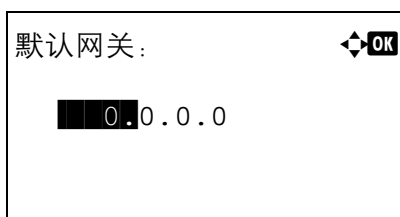

- 1 在 IPv4 设定菜单中，按 Δ 或 ∇ 选择默认网关。
- 2 按 [确定]。此时会显示默认网关画面。

- 3 使用数字键或按 Δ 或 ∇ 设定默认网关。
数值可在 000 至 255 之间设定。
通过按 Δ 或 ∇ 分别增大或减小数字。
使用 \leftarrow 和 \rightarrow 移动高亮显示的输入位置。

- 4 按 [确定]。初始网关会被存储，然后会再次显示 IPv4 设定菜单。

Bonjour (Bonjour 设定)

Bonjour，也被称为零配置网络，是一个在 IP 网络中自动检测计算机、设备和服务的服务。

由于 Bonjour 使用了业内标准的 IP 协议，因此允许设备在无需指定 IP 地址或设定 DNS 服务器的情况下自动互相识别。

Bonjour 还会通过 UDP 端口 5353 发送和接收网络数据包。如果启用了防火墙，用户则必须确保 UDP 端口 5353 为打开状态才能正确运行 Bonjour。一些防火墙会设置为仅拒绝特定的 Bonjour 数据包。如果 Bonjour 不能稳定运行，请检查防火墙设定，确保 Bonjour 已在例外列表中注册，并且已接受 Bonjour 数据包。如果您在 Windows 操作系统下安装 Bonjour，则关于 Bonjour 的 Windows 防火墙参数将被正确设置。

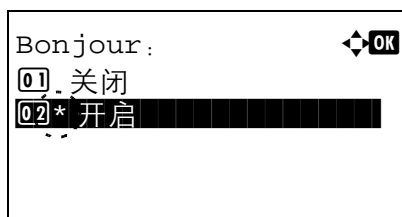

1 在 IPv4 设定菜单中，按 △ 或 ▽ 选择 Bonjour。

2 按 [确定]。此时会显示 Bonjour 画面。

3 按 △ 或 ▽ 选择是否启用自动删除。

4 按 [确定]。自动删除会被设定，然后会再次显示 IPv4 设定菜单。

IPv6 设定 (TCP/IP IPv6 设定)

此功能可选择 TCP/IP (IPv6) 的设定。

TCP/IP (IPv6) 基于当前的互联网协议，TCP/IP (IPv4)。IPv6 是下一代互联网协议，增加了可用的地址空间，解决了 IPv4 下地址不足的问题，同时还进行了其他的改进，例如，增强了安全功能以及优先数据传送的功能。

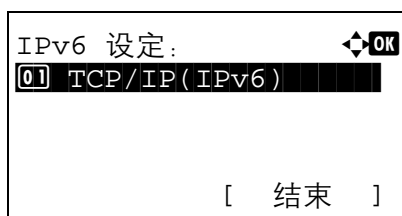

1 在 TCP/IP 设定菜单中，按 △ 或 ▽ 选择 IPv6 设定。

2 按 [确定]。此时会显示 IPv6 设定菜单画面。

TCP/IP (IPv6) 设定可用的选项如下：

- TCP/IP (IPv6) (启用 / 禁用 TCP/IP (IPv6)) ...4-59
- RA (无状态) (RA (无状态) 设定) ...4-59
- DHCPv6 (DHCPv6 设定) ...4-59

重要 启用了 TCP/IP (IPv6) 时，会显示 TCP/IP (IPv6) 的 RA (无状态) 和 DHCPv6 菜单选项。

TCP/IP (IPv6) (启用/禁用 TCP/IP (IPv6))

此功能可指定是否使用 TCP/IP (IPv6)。

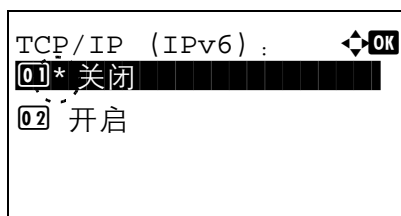

- 1 在 IPv6 设定菜单中，按 Δ 或 ∇ 选择 TCP/IP (IPv6)。
- 2 按 [确定]。此时会显示 TCP/IP (IPv6) 画面。

- 3 按 Δ 或 ∇ 选择是否启用 TCP/IP (IPv6)。
- 4 按 [确定]。TCP/IP (IPv6) 会被设定，然后会再次显示 IPv6 设定菜单。

RA (无状态) (RA (无状态) 设定)

IPv6 路由器使用 ICMPv6 传送 (传输) 全球地址前缀等信息。该信息为路由器通告 (RA)。

ICMPv6 表示互联网控制信息协议，即一个在 RFC 2463 “互联网协议版本 6 (IPv6) 规格的互联网控制信息协议 (ICMPv6)” 中定义的 IPv6 标准。

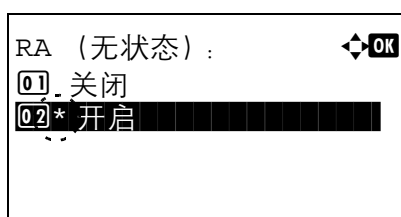

- 1 在 IPv6 设定菜单中，按 Δ 或 ∇ 选择 RA (无状态)。
- 2 按 [确定]。此时会显示 RA (无状态) 画面。

- 3 按 Δ 或 ∇ 选择是否启用 RA (无状态)。
- 4 按 [确定]。RA (无状态) 会被设定，然后会再次显示 IPv6 设定菜单。

DHCPv6 (DHCPv6 设定)

DHCPv6 是下一代互联网的动态主机配置协议，支持 IPv6。它扩展了 BOOTP 启动协议 (定义在网络中用来将配置信息传送至主机的协议)。

DHCPv6 允许 DHCP 服务器使用其扩展功能将配置参数发送至 IPv6 节点。由于可用的网络地址会自动分配，因此在管理员必须密切控制 IP 地址分配的系统中，IPv6 节点管理工作量会减少。

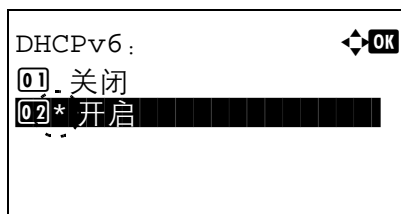

- 1 在 IPv6 设定菜单中，按 Δ 或 ∇ 选择 DHCPv6。
- 2 按 [确定]。此时会显示 DHCPv6 画面。

- 3 按 Δ 或 ∇ 选择是否启用 DHCPv6。
- 4 按 [确定]。DHCPv6 会被设定，然后会再次显示 IPv6 设定菜单。

协议详细内容（网络协议的详细设定）

此功能可选择协议详细内容的设定。

项目	说明	初始设定	重新启动系统 [†]
NetBEUI	选择是否使用 NetBEUI 接收文件。	开启	×
SNMPv3	设定 SNMPv3。	关闭	●
FTP（服务器）	选择是否使用 FTP 接收文件。	开启	●
SNMP	选择是否使用 SNMP 进行通信。	开启	●
SMTP（电子邮件发送）	选择是否使用 SMTP 发送电子邮件。	关闭	×
POP3（电子邮件接收）	选择是否使用 POP3 接收电子邮件。	关闭	×
RAW Port	选择是否使用 RAW 端口进行通信。	开启	●
LPD	选择是否使用 LPD 作为网络协议来接收文件。	开启	●
HTTP	选择是否使用 HTTP 进行通信。	开启	●
LDAP	选择是否使用 LDAP。	关闭	×

[†] ●: 更改设定后必须重新启动机器。

×: 更改设定后无需重新启动机器。

请使用以下步骤。

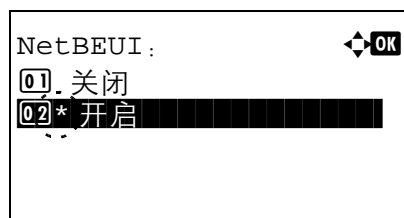
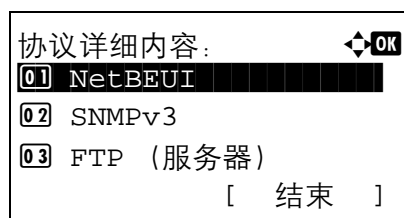

1 在 TCP/IP 设定菜单中，按 Δ 或 ∇ 选择协议详细内容。

2 按 [确定]。此时会显示协议详细内容菜单画面。

3 按 Δ 或 ∇ 选择希望对其进行设定的项目。

4 按 [确定]。此时会显示步骤 3 中所选项目的设定画面。

此处所示的画面为选择了 NetBEUI 时的画面。

5 按 Δ 或 ∇ 选择开启或关闭。

6 按 [确定]。此时会再次显示协议详细内容菜单。

重新启动网络（重新启动网卡）

完成所有和网络相关的设定后，重新启动设备的网卡。强制执行这些设定以确保设定有效。

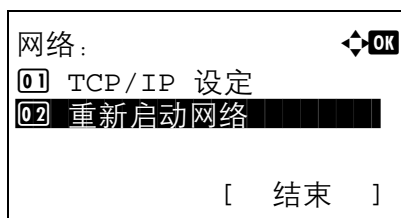

- 1 在网络菜单中，按 Δ 或 ∇ 选择重新启动网络。
- 2 按 [确定]。此时会显示确认画面。

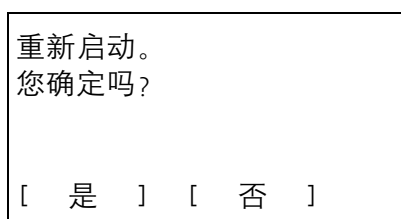

- 3 按 [是] ([左选择])。此时会显示将重新启动。信息，然后会重新启动网络。
按 [否] ([右选择]) 会在不重新启动网络的情况下返回至网络菜单。

选购网络（选购网络设定）

此功能可选择选购件网络接口组件（IB-50）的设定。

 **注** 该项仅在安装了网络接口组件（IB-50）选购件时才会显示。

选购网络设定可用的选项如下：

- 基本（选购件网络接口组件的基本设定）...4-63
- 通信（选择要使用的网络接口）...4-66

 **注** 选择网络设定时请向网络管理员确认。完成所有和网络相关的设定后，重新启动网络。请参阅第 4-61 页上的 *重新启动网络（重新启动网卡）*。强制执行这些设定以确保设定有效！

使用 IB-50 的网页时，您可以很方便地从 PC 改变和检查网络参数和安全设定。有关详情，有关详情，请参阅 *IB-50 用户手册*。

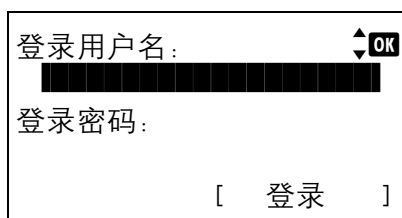

登录用户名: [OK]

登录密码:

[登录]

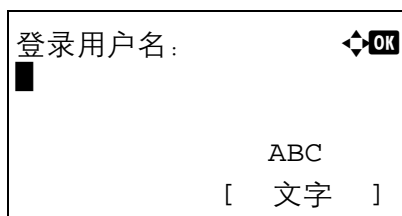

登录用户名: [OK]

ABC

[文字]

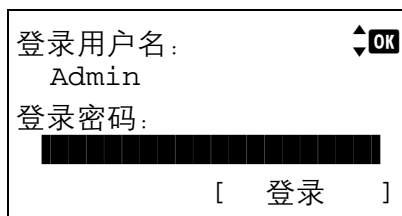

登录用户名: [OK]

Admin

登录密码:

[登录]

- 1 按 [菜单]。
- 2 按 △ 或 ▽ 选择选购网络。
- 3 按 [确定]。此时会显示登录画面。

 **注** 设定了用户登录管理时：

- 以管理员权限登录时，不会显示登录画面，而会显示选购网络菜单画面。
- 以管理员以外的任何身份登录时，不可进行该设定。请重新以管理员权限登录。

- 4 选择登录用户名输入栏，然后按 [确定]。此时会显示登录用户名输入画面。

- 5 使用数字键输入登录用户名，然后按 [确定]。此时会再次显示登录画面。

 **注** 管理员的登录用户名的初始设定为“Admin”。

有关输入字符的详情，请参阅第 A-2 页上的 *字符输入方法*。

- 6 按 △ 或 ▽ 选择登录密码输入栏。

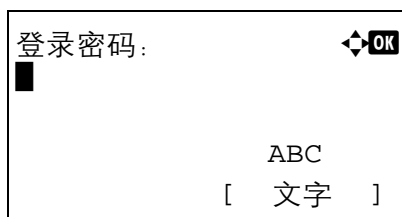

7 按 [确定]。此时会显示登录密码输入画面。

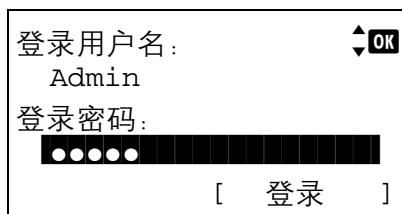

8 使用数字键输入登录密码，然后按 [确定]。此时会重新显示登录画面。



注 管理员的登录密码的初始设定为“Admin”。

有关输入字符的详情，请参阅第 A-2 页上的字符输入方法。

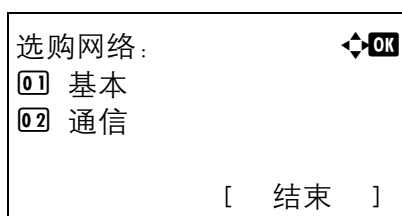

9 按 [登录] ([右选择])。如果输入的登录用户名和登录密码正确，则会显示选购网络，其中会列出可用的选项。

基本（选购件网络接口组件的基本设定）

此功能可选择选购件网络接口组件（IB-50）网络的基本设定。



1 在选购网络菜单中，按 Δ 或 ∇ 选择基本。

2 按 [确定]。此时会显示基本菜单画面。

可进行以下操作：

- TCP/IP 设定（选购件网络接口组件的 TCP/IP 设定） ...4-63
- Netware（NetWare 设定） ...4-64
- AppleTalk（AppleTalk 设定） ...4-64
- IPSec（IPSec 设定） ...4-65
- 网络端口（网络端口设定） ...4-65
- MAC 地址过滤（MAC 地址过滤设定） ...4-66
- 重新启动网络（重新启动选购件网络接口组件） ...4-66

TCP/IP 设定（选购件网络接口组件的 TCP/IP 设定）

此功能可选择 TCP/IP 设定。

TCP/IP 设定可用的选项如下：

- TCP/IP（启用 / 禁用 TCP/IP）
- IPv4 设定（TCP/IP IPv4 设定）
- IPv6 设定（TCP/IP IPv6 设定）

1 在基本菜单中，按 Δ 或 ∇ 选择 TCP/IP 设定。

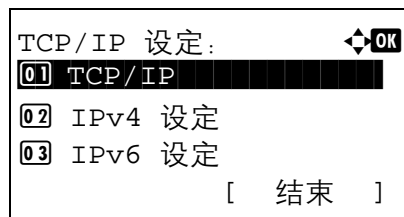

- 按 [确定]。此时会显示 TCP/IP 设定菜单画面。

TCP/IP (启用 / 禁用 TCP/IP)

此功能可指定是否使用 TCP/IP。

设定方法与标准网络设定相同。有关详情，请参阅第 4-54 页上的 *TCP/IP (启用 / 禁用 TCP/IP)*。

IPv4 设定 (TCP/IP IPv4 设定)

此功能可选择 TCP/IP (IPv4) 的设定。设定方法与标准网络设定相同。有关详情，请参阅第 4-55 页上的 *IPv4 设定 (TCP/IP IPv4 设定)*。

IPv6 设定 (TCP/IP IPv6 设定)

此功能可选择 TCP/IP (IPv6) 的设定。设定方法与标准网络设定相同。有关详情，请参阅第 4-58 页上的 *IPv6 设定 (TCP/IP IPv6 设定)*。

Netware (NetWare 设定)

NetWare 是一个基于 PC 的网络操作系统，专用于服务器。NetWare 是一个客户端服务器系统，通过在服务器上安装 NetWare 操作系统；在客户端机器（运行 MS-DOS、OS/2、Windows 等）上安装专用的客户端模块（NetWare 客户端）来进行操作。所用的基本网络层协议是 NetWare 自身的 IPX（互联网分组交换）/ SPX（顺序分组交换），但是系统也支持 TCP/IP。

NetWare 操作系统的特点是，它专用于服务器，不同于 Windows NT 和 UNIX 等通用的操作系统。从服务器的 NetWare 操作系统控制台上，仅可执行最低要求的服务器操作。服务器和文件管理基本上通过使用客户端的管理工具来执行。同时，所有的驱动程序和协议栈都为模块形式，被称为 NetWare 可装卸模块（NLM），该系统的主要优势在于 NLM 可灵活且动态地进行装载和卸载。

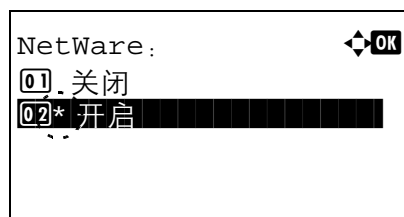

- 在基本菜单中，按 Δ 或 ∇ 选择 Netware。
- 按 [确定]。此时会显示 Netware 画面。

- 按 Δ 或 ∇ 选择是否启用 Netware。
- 按 [确定]。Netware 会被设定，然后会再次显示基本菜单。

AppleTalk (AppleTalk 设定)

AppleTalk 是一个主要用在 Macintosh 计算机上的通信协议，也指 Mac 操作系统网络功能。

AppleTalk 会指定 24 位网络地址（16 位网络部分，8 位节点地址），用来识别网络中的设备（计算机、打印机等）。

电源开启时，一个广播信号会被发送到网络上，然后会自动指定地址和机器名称。初始设定为开启。

- 在基本菜单中，按 Δ 或 ∇ 选择 AppleTalk。

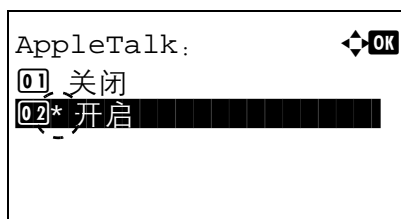

2 按 [确定]。此时会显示 AppleTalk 画面。

3 按 Δ 或 ∇ 选择是否启用 AppleTalk。

4 按 [确定]。AppleTalk 会被设定，然后会再次显示基本菜单。

IPSec (IPSec 设定)

IPSec (IP 安全协议) 是一种被 IETF 视为标准的安全协议，对第三网络层 (IP 层) 进行验证和加密。它可以用于 IPv4 和 IPv6。

 注 IPv4 使用 32 位 IP 地址，而 IPv6 则使用 128 位 IP 地址。

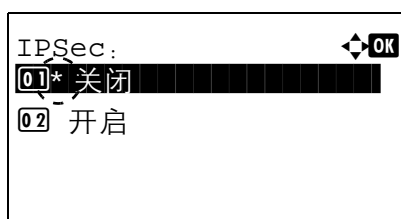

1 在基本菜单中，按 Δ 或 ∇ 选择 IPSec。

2 按 [确定]。此时会显示 IPSec 画面。

3 按 Δ 或 ∇ 选择是否启用 IPSec。

4 按 [确定]。IPSec 会被设定，然后会再次显示基本菜单。

网络端口 (网络端口设定)

指定要使用的网络端口的设定。初始设定为自动。

 注 网络端口仅在安装了选购件网络接口组件 (IB-50) 时才会显示。

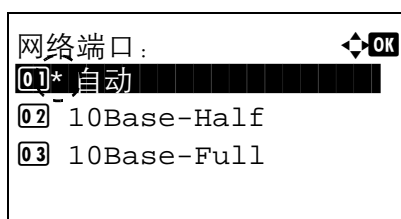

1 在基本菜单中，按 Δ 或 ∇ 选择网络端口。

2 按 [确定]。此时会显示网络端口画面。

可用的网络端口如下所示：

自动
10Base-Half
10Base-Full
100Base-Half
100Base-Full
1000Base-T

3 按 Δ 或 ∇ 选择所需的网络端口。

4 按 [确定]。网络端口会被设定，然后会再次显示基本菜单。

MAC 地址过滤（MAC 地址过滤设定）

此功能可设定是否启用 MAC 地址过滤。

 **注** 可使用选购件网络接口组件实用程序软件选择 MAC 地址过滤的详细设定。

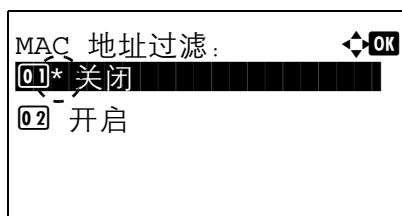

- 1 在基本菜单中，按 Δ 或 ∇ 选择 MAC 地址过滤。
- 2 按 [确定]。此时会显示 MAC 地址过滤画面。

- 3 按 Δ 或 ∇ 选择是否启用 MAC 地址过滤。
- 4 按 [确定]。MAC 地址过滤会被设定，然后会再次显示基本菜单。

重新启动网络（重新启动选购件网络接口组件）

完成所有和网络相关的设定后，重新启动设备的网卡。强制执行这些设定以确保设定有效。

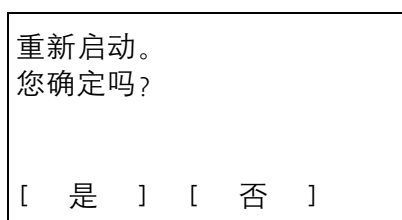

- 1 在基本菜单中，按 Δ 或 ∇ 选择重新启动网络。
- 2 按 [确定]。此时会显示确认画面。

- 3 按 [是] ([左选择])。此时会显示将重新启动。信息，然后会重新启动网络。
按 [否] ([右选择]) 会在不重新启动网络的情况下返回至基本菜单。

通信（选择要使用的网络接口）

仅可通过所选择的接口操作 LDAP 网络验证和用户信息参考等客户端功能。该功能主要用于网络系统管理员。有关各个功能的详细信息，请参阅 *Command Center Rx（命令中心）用户指南* 和 *IB-50 用户手册*。

 **注** 通信仅在兼容网络的型号中显示。

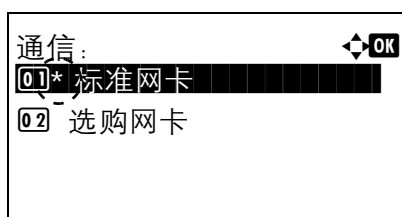

- 1 在选购网络菜单中，按 Δ 或 ∇ 选择通信。
- 2 按 [确定]。此时会显示通信画面。

- 3 按 \triangle 或 ∇ 选择所需的网卡。
标准网卡：打印机的标准网络接口。
选购网卡：选购件网络接口组件
- 4 按 [确定]。网卡会被设定，然后会再次显示选购网络菜单。

一般设备（选择 / 设定一般设备）

选择 / 设定本打印机中的所有功能。

一般设定可用的选项如下：

- 语言（选择信息语言） ...4-68
- 默认画面（文件夹）（文件夹默认画面设定） ...4-69
- 日期设定（日期和时间设定） ...4-69
- 蜂鸣器（警告（蜂鸣器）设定） ...4-73
- RAM 盘设定（使用 RAM 盘） ...4-75
- 格式化 SSD（格式化 SSD） ...4-76
- 格式化 SD 卡（格式化 SD/SDHC 存储卡） ...4-77
- 显示亮度（显示亮度设定） ...4-77
- 显示屏背光（显示屏背光设定） ...4-78
- 错误处理（错误检测设定） ...4-78
- 定时器设定 ...4-80
- USB 键盘类型（USB 键盘类型选择） ...4-88
- 墨粉警告等级（设定要添加墨粉的警告等级） ...4-88

重要 默认画面（文件夹）、格式化 SSD 和格式化 SD 卡仅在安装了相关选购件时才会显示。

- 1 按 [菜单]。
- 2 按 Δ 或 ∇ 选择一般设备。
- 3 按 [确定]。此时会显示一般设备菜单，其中会显示可用选项的列表。

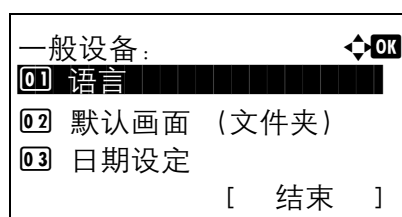

语言（选择信息语言）

您可通过执行以下步骤选择信息显示屏使用的语言。您也可以下载其他语言的信息。更多信息，请与维修服务人员联系。

- 1 在一般设备菜单中，按 Δ 或 ∇ 选择语言。
- 2 按 [确定]。此时会显示语言画面，其中会显示语言列表。

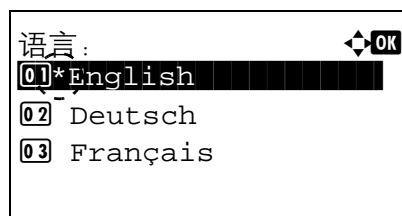

可用的语言如下所示：

English
Deutsch
Français
Español
Italiano
Nederlands
Русский
Português

此外，您还可选择以下语言：

可选语言	信息显示屏
Turkish	Türkçe
Greek	Ελληνικά
Polish	Polski
Czech	Česky
Hungarian	Magyar
Finnish	Suomi
Hebrew	עברית
Arabic	عربي
Swedish	Svenska
Danish	Dansk
Norwegian	Norsk
Romanian	Română
Catalan	Català

如果正在使用可选语言中的一种语言，该语言会取代 Português 在信息显示屏上显示。

- 按 Δ 或 ∇ 选择所需的语言。
- 按 [确定]。语言会被设定，然后会再次显示一般设备菜单。

默认画面（文件夹）（文件夹默认画面设定）

选择在按下 [文件夹] 时会显示的画面。

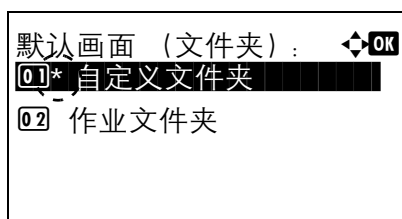

- 在一般设备菜单画面中，按 Δ 或 ∇ 选择默认画面（文件夹）。
- 按 [确定]。此时会显示默认画面（文件夹）画面。

- 按 Δ 或 ∇ 选择自定义文件夹或作业文件夹作为默认画面。
- 按 [确定]。默认画面会被设定，然后会再次显示一般设备菜单。

日期设定（日期和时间设定）

设定日期和时间。

重要 要更改日期设定时，必须输入管理员的登录用户名和登录密码。有关管理员设定的详情，请参阅第 4-111 页上的 **管理员**。

使用应用程序时，如果更改了日期/时间，您将无法继续使用该应用程序。

日期和时间设定包括以下项目：

- 日期（日期设定） ...4-71
- 时间（时间设定） ...4-71
- 日期格式（日期格式选择） ...4-71
- 时区（时差设定） ...4-72
- 夏令时（夏令时设定） ...4-72

登录用户名: [OK]

登录密码:

[登录]

登录用户名: [OK]

ABC

[文字]

登录用户名: [OK]

Admin

登录密码:

[登录]

登录密码: [OK]

ABC

[文字]

1 在一般设备菜单中，按 Δ 或 ∇ 选择日期设定。

2 按 [确定]。此时会显示登录画面。



注 设定了用户登录管理时：

- 以管理员权限登录时，不会显示登录画面，而会显示日期设定菜单画面。
- 以管理员以外的任何身份登录时，不可进行该设定。请重新以管理员权限登录。

3 选择登录用户名输入栏，然后按 [确定]。此时会显示登录用户名输入画面。

4 使用数字键输入登录用户名，然后按 [确定]。此时会再次显示登录画面。



注 管理员的登录用户名的初始设定为“Admin”。

有关输入字符的详情，请参阅第 A-2 页上的字符输入方法。

5 按 Δ 或 ∇ 选择登录密码输入栏。

6 按 [确定]。此时会显示登录密码输入画面。

- 7 使用数字键输入登录密码，然后按**[确定]**。此时会重新显示登录画面。



注 管理员的登录密码的初始设定为“Admin”。

有关输入字符的详情，请参阅第A-2页上的字符输入方法。

- 8 按**[登录]** (**[右选择]**)。如果输入的登录用户名和登录密码正确，则会显示日期设定，其中会列出可用的选项。

日期（日期设定）

- 1 在日期设定菜单中，按 Δ 或 ∇ 选择日期。

- 2 按**[确定]**。此时会显示日期画面。

- 3 使用数字键或按 Δ 或 ∇ 设定年、月和日。

使用 \triangleleft 和 \triangleright 将光标右移和左移。

- 4 按**[确定]**。日期会被设定，然后会再次显示日期设定菜单。

时间（时间设定）

- 1 在日期设定菜单中，按 Δ 或 ∇ 选择时间。

- 2 按**[确定]**。此时会显示时间画面。

- 3 使用数字键或 Δ 或 ∇ 设定时、分和秒。

使用 \triangleleft 和 \triangleright 将光标右移和左移。

- 4 按**[确定]**。时间会被设定，然后会再次显示日期设定菜单。

日期格式（日期格式选择）

可将日期格式选为三种格式之一。

- 1 在日期设定菜单中，按 Δ 或 ∇ 选择日期格式。

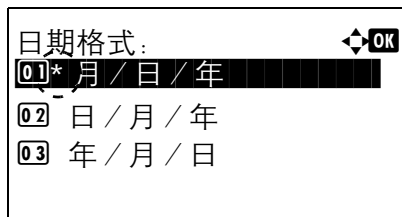

2 按 [确定]。此时会显示日期格式画面。

3 按 Δ 或 ∇ 选择所需的日期格式。

可以选择以下日期格式：

月 / 日 / 年

日 / 月 / 年

年 / 月 / 日

4 按 [确定]。日期格式会被设定，然后会再次显示日期设定菜单。

时区（时差设定）

设定相对 GMT 的时差。

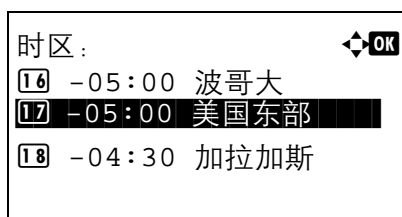

1 在日期设定菜单中，按 Δ 或 ∇ 选择时区。

2 按 [确定]。此时会显示时区画面。

3 按 Δ 或 ∇ 选择位置。

4 按 [确定]。时区会被设定，然后会再次显示日期设定菜单。



注 如果您选择了不使用夏令时的地区，夏令时设定将不会出现。

夏令时（夏令时设定）

设定夏令时。

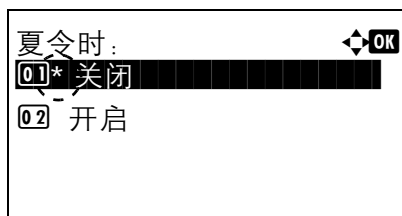

1 在日期设定菜单中，按 Δ 或 ∇ 选择夏令时。

2 按 [确定]。此时会显示夏令时画面。

3 按 Δ 或 ∇ 选择是否启用夏令时。

4 按 [确定]。夏令时会被设定，然后会再次显示日期设定菜单。

蜂鸣器（警告（蜂鸣器）设定）

该功能使用声音来通知用户打印机操作和打印机状态。例如，打印机与用户有一定距离时，本设定很有用。

蜂鸣器可用的选项如下：

- 按键确认音（按键确认音设定）...4-73
- 作业完成音（作业完成音设定）...4-73
- 就绪音（准备完成音设定）...4-74
- 错误（错误音设定）...4-74
- 键盘确认（键盘确认音设定）...4-74

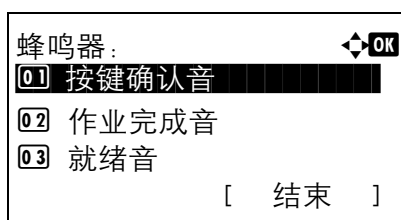

- 1 在一般设备菜单中，按 Δ 或 ∇ 选择蜂鸣器。
- 2 按 [确定]。此时会显示蜂鸣器画面。

按键确认音（按键确认音设定）

在该设定中选择了开启时，每次使用按键都会发出声音。初始设定为开启。

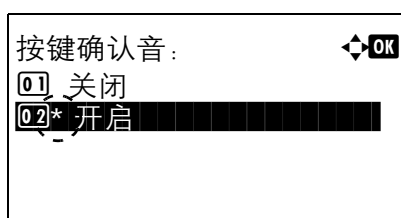

- 1 在蜂鸣器菜单中，按 Δ 或 ∇ 选择按键确认音。
- 2 按 [确定]。此时会显示按键确认音画面。

- 3 按 Δ 或 ∇ 选择是否启用按键确认音。
- 4 按 [确定]。按键确认音会被设定，然后会再次显示蜂鸣器菜单。

作业完成音（作业完成音设定）

在该设定中选择了开启时，打印结束时就会发出声音。初始设定为关闭。

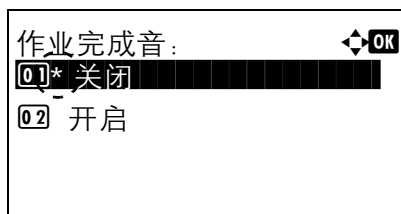

- 1 在蜂鸣器菜单中，按 Δ 或 ∇ 选择作业完成音。
- 2 按 [确定]。此时会显示作业完成音画面。

- 3 按 Δ 或 ∇ 选择是否启用打印完成音。
- 4 按 [确定]。打印完成音会被设定，然后会再次显示蜂鸣器菜单。

就绪音（准备完成音设定）

在该设定中选择了开启时，打印准备完成时就会发出声音。初始设定为关闭。

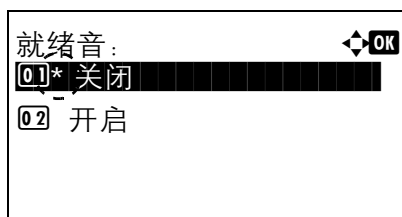

- 1 在蜂鸣器菜单中，按 △ 或 ▽ 选择就绪音。
- 2 按 [确定]。此时会显示就绪音画面。

- 3 按 △ 或 ▽ 选择是否启用准备完成音。
- 4 按 [确定]。准备完成音会被设定，然后会再次显示蜂鸣器菜单。

错误（错误音设定）

在该设定中选择了开启时，打印期间出现纸张耗尽或卡纸等故障时就会发出声音。初始设定为开启。

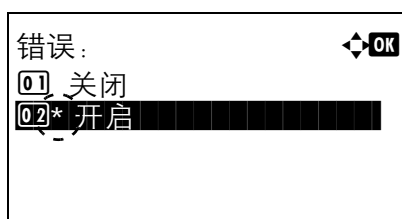

- 1 在蜂鸣器菜单中，按 △ 或 ▽ 选择错误。
- 2 按 [确定]。此时会显示错误画面。

- 3 按 △ 或 ▽ 选择是否启用警告音。
- 4 按 [确定]。警告音会被设定，然后会再次显示蜂鸣器菜单。

键盘确认（键盘确认音设定）

在该设定中选择了开启时，每次使用 USB 键盘都会发出声音。初始设定为关闭。

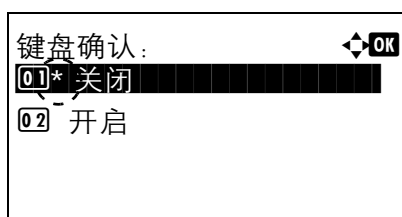

- 1 在蜂鸣器菜单中，按 △ 或 ▽ 选择键盘确认。
- 2 按 [确定]。此时会显示键盘确认画面。

- 3 按 △ 或 ▽ 选择是否启用键盘确认音。

- 按 [确定]。键盘确认音会被设定，然后会再次显示蜂鸣器菜单。

RAM 盘设定（使用 RAM 盘）

RAM 盘是打印机存储器中共享的内存空间，可暂时存储各项打印作业。以后，存储的打印作业可进行多份打印，从而减少整个打印作业所需的总时间。除了其数据仅在打印机接通电源后有效，RAM 盘的操作过程与 SSD 相同。

要使用 RAM 盘，请用以下所述的方式启用 RAM 盘并输入其所需容量。RAM 盘的最大容量可计算如下：

启用 RAM 盘时 = 最大 RAM 盘容量为 16 MB（没有安装选购件时）

安装了选购件存储器时 = 最大 RAM 盘容量为所安装的选购件存储器总容量的 1/2

初始状态下，RAM 盘被设为开启。

要启用打印机内存中的 RAM 盘，您必须首先将 RAM 盘模式设定为开启，然后按照下一节所述方法设定 RAM 盘所需的数据大小。这样您即可在 RAM 盘上执行以下操作。

 **注** 打印机支持三种类型的存储设备：SD/SDHC 存储卡、选购件 SSD（HD-6）和 RAM 盘。SD/SDHC 存储卡和选购件 SSD（HD-6）可安装到专用的打印机插槽中。RAM 盘是打印机内存的一个分配部分。

重要 RAM 磁盘在安装了选购件 SSD（HD-6）后无法使用。

RAM 盘仅可临时存储数据。当打印机重设或关闭电源后，存储的数据将被删除。

RAM 盘允许使用某些作业文件夹功能。

RAM 盘从用户可用的打印机内存中分配。若将 RAM 盘的容量设定过大，打印速度可能会下降或内存出现不足。

RAM 盘设定可用的选项如下：

- RAM 盘模式（设定 RAM 盘） ...4-76
- RAM 磁盘大小（RAM 磁盘大小设定） ...4-76

- 1 在一般设备菜单中，按 Δ 或 ∇ 选择 RAM 盘设定。
- 2 按 [确定]。此时会显示 RAM 盘设定菜单画面。

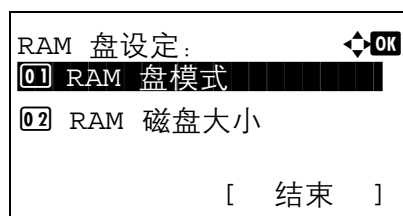

RAM 盘模式（设定 RAM 盘）

在该设定下选择开启可启用 RAM 盘。

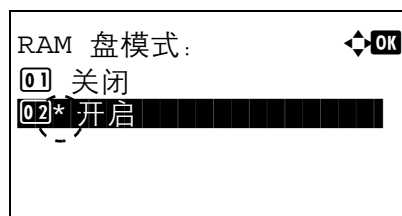

- 1 在 RAM 盘设定菜单中，按 Δ 或 ∇ 选择 RAM 盘模式。
- 2 按 [确定]。此时会显示 RAM 盘模式画面。

- 3 按 Δ 或 ∇ 选择是否启用 RAM 盘。
- 4 按 [确定]。RAM 盘会被设定，然后会再次显示 RAM 盘设定菜单。

RAM 磁盘大小（RAM 磁盘大小设定）

使用此步骤设定用于 RAM 盘的内存容量。

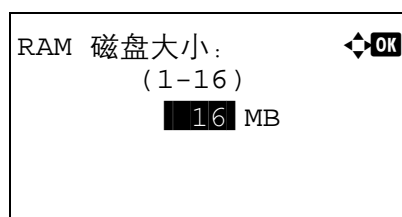

- 1 在 RAM 盘设定菜单中，按 Δ 或 ∇ 选择 RAM 磁盘大小。
- 2 按 [确定]。此时会显示 RAM 磁盘大小画面。

- 3 使用数字键或按 Δ 或 ∇ 设定被用作 RAM 盘的内存容量。
可设定的最大内存容量因打印机的总内存容量而异。
- 4 按 [确定]。用作 RAM 盘的内存容量会被存储，然后会再次显示 RAM 盘设定菜单。
完成设定后，请退出菜单并重新启动打印机。打印机再次启动后，所选择的设定会生效。

格式化 SSD（格式化 SSD）

若是第一次将选购件 SSD（HD-6）插入打印机，必须在使用之前将其格式化。

仅当打印机上安装了 HD-6 时才会显示该菜单。

 **注** 若打印机中安装有 HD-6，则可用文件夹功能。格式化将擦写掉存储设备（包括用过的 HD-6）中的全部现有数据。必须通过打印机对 HD-6 进行格式化。没有格式化 HD-6 时，注意指示灯会闪烁，然后会显示格式化 SSD。

请使用以下步骤格式化 HD-6。

当新的 HD-6 插入打印机插槽时，格式化 SSD 将出现在信息显示屏中。

- 1 在一般设备菜单中，按 Δ 或 ∇ 选择格式化 SSD。

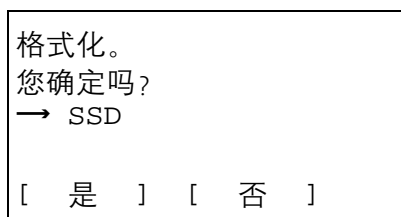

2 按 [确定]。此时会显示确认画面。

3 按 [是] ([左选择])。此时会显示正在格式化...画面，然后会开始 SSD 格式化。格式化结束后，屏幕上会重新显示待机画面。

按 [否] ([右选择])会在不格式化 SSD 的情况下返回至一般设备菜单。

格式化 SD 卡（格式化 SD/SDHC 存储卡）

打印机配备了一个用于 SD/SDHC 存储卡的插槽。

有关处理 SD/SDHC 存储卡的详情，请参阅第 A-9 页上的安装和格式化 SD/SDHC 存储卡。

在新的 SD/SDHC 存储卡用于打印机之前必须对其进行格式化。格式化可使数据写入 SD/SDHC 存储卡。

重要 仅当打印机中安装了 SD/SDHC 存储卡并且禁用了保护才会显示格式化 SD 卡。

 **注** 格式化将擦写掉存储设备（包括用过的 SD/SDHC 存储卡）中的全部现有数据。必须通过打印机对 SD/SDHC 存储卡进行格式化。

当新的 SD/SDHC 存储卡插入打印机插槽时，格式化 SD 卡将出现在信息显示屏中。

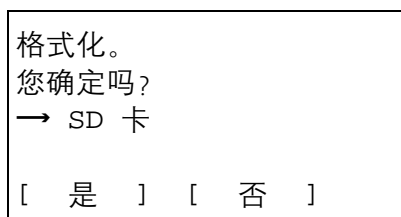

1 在一般设备菜单中，按 △ 或 ▽ 选择格式化 SD 卡。

2 按 [确定]。此时会显示确认画面。

3 按 [是] ([左选择])。此时会显示正在格式化 SD 卡...画面，然后会开始 SD/SDHC 存储卡格式化。格式化结束后，屏幕上会重新显示待机画面。

按 [否] ([右选择])会在不格式化 SD/SDHC 存储卡的情况下返回至一般设备菜单。

显示亮度（显示亮度设定）

设定信息显示屏的亮度。

1 在一般设备菜单中，按 △ 或 ▽ 选择显示亮度。

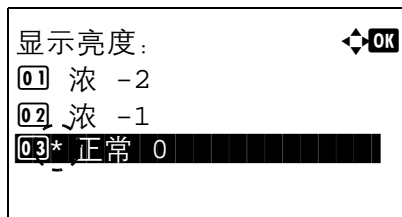

- 2 按 [确定]。此时会显示显示亮度画面，其中会显示可用的亮度设定。
列表中会显示以下亮度设定：
浓 -2
浓 -1
正常 0
淡 +1
淡 +2
- 3 按 Δ 或 ∇ 选择所需的亮度。
- 4 按 [确定]。亮度会被设定，然后会再次显示一般设备菜单。

显示屏背光（显示屏背光设定）

设定信息显示屏的背光。

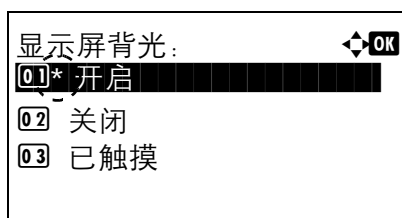

- 1 在一般设备菜单中，按 Δ 或 ∇ 选择显示屏背光。
 - 2 按 [确定]。此时会显示显示屏背光画面。
列表中会显示以下显示屏背光设定：
开启（标准）
关闭（无背光）
已触摸（按下操作面板上的按键时背光亮起）
-  **注** 如果选择了已触摸，则在经过面板自动复位的指定时间后面板被复位时或按下 [结束] 时，背光会再次关闭。
- 3 按 Δ 或 ∇ 选择所需的背光设定。
 - 4 按 [确定]。背光会被设定，然后会再次显示一般设备菜单。

错误处理（错误检测设定）

此功能可以指定用来检测双面打印错误以及纸张尺寸和纸张类型错误（纸张来源固定时）的方法的设定。

错误处理可用的选项如下：

- 双面纸张错误（双面打印错误检测设定）...4-79
- 纸张不匹配（纸张来源固定时纸张尺寸/类型错误的检测设定）...4-79
- 手送纸盘缺纸（手送纸盘缺纸时的警告）...4-79

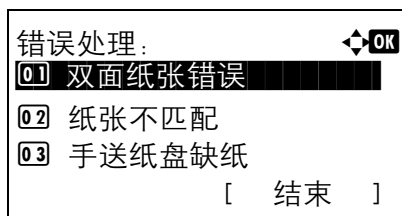

- 1 在一般设备菜单中，按 Δ 或 ∇ 选择错误处理。
- 2 按 [确定]。此时会显示错误处理菜单画面。

双面纸张错误（双面打印错误检测设定）

若双面打印的错误检测设定已是显示错误，且您试图在无法使用双面打印的纸张尺寸和纸张类型上打印，则会显示禁用双面打印错误信息，且打印操作将停止。

显示错误	<ul style="list-style-type: none"> 要仅在本信息显示时打印纸张的一面，请按 [确定]。 按 [取消] 来取消打印。
单面	<ul style="list-style-type: none"> 打印纸张的一面。

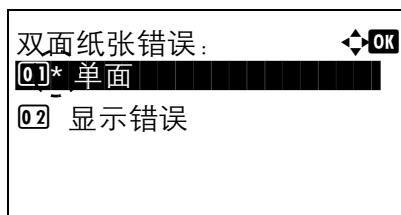

- 1 在错误处理菜单中，按 Δ 或 ∇ 选择双面纸张错误。
- 2 按 [确定]。此时会显示双面纸张错误画面。

- 3 按 Δ 或 ∇ 选择用来处理双面纸张错误的设定。
- 4 按 [确定]。双面纸张错误的处理会被设定，然后会再次显示错误处理菜单画面。

纸张不匹配（纸张来源固定时纸张尺寸 / 类型错误的检测设定）

如果您想要在指定的纸张尺寸或类型和固定纸张来源的尺寸或类型不相同仍然继续打印，请将该设定选择为继续，否则将其选择为显示错误以显示供纸错误。

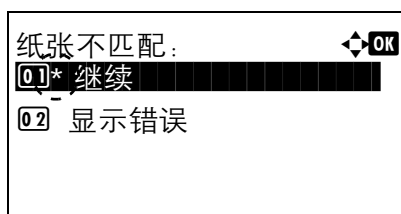

- 1 在错误处理菜单中，按 Δ 或 ∇ 选择纸张不匹配。
- 2 按 [确定]。此时会显示纸张不匹配画面。

- 3 按 Δ 或 ∇ 选择用来处理纸张不匹配错误的设定。
- 4 按 [确定]。纸张不匹配错误的处理会被设定，然后会再次显示错误处理菜单画面。

手送纸盘缺纸（手送纸盘缺纸时的警告）

要在将手送纸盘配置为初始纸张来源并且其中缺纸时显示错误信息，请将该设定设为开启，否则将其设为关闭而不显示错误。

将该设定设为开启可在手送纸盘缺纸时显示缺纸信息。

- 1 在错误处理菜单中，按 Δ 或 ∇ 选择手送纸盘缺纸。

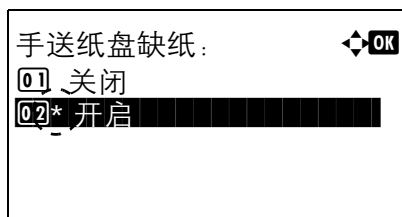

2 按 [确定]。此时会显示手送纸盘缺纸菜单画面。

3 按 Δ 或 ∇ 选择用于缺纸信息显示的设定。

4 按 [确定]。手送纸盘缺纸的显示会被设定，然后会再次显示错误处理菜单画面。

定时器设定

此功能可指定和定时器相关的设定，例如，自动换页超时和自动睡眠的超时设定。

重要 要更改定时器设定时，必须输入管理员的登录用户名和登录密码。有关管理员设定的详情，请参阅第 4-111 页上的 *管理员*。

定时器设定可用的选项如下：

- 面板自动复位（面板自动复位设定）...4-81
- 面板复位定时器（设定面板复位定时器）...4-82
- 睡眠等级设定（睡眠等级设定）...4-82
- 睡眠定时器（睡眠定时器超时时间）...4-84
- 关机规则（关机规则设定）...4-84
- 关机定时器（关机定时器设定）...4-85
- 错误自动清除（错误自动清除设定）...4-85
- 错误清除定时器（设定错误清除时间）...4-86
- 换页超时（自动换页超时设定）...4-86

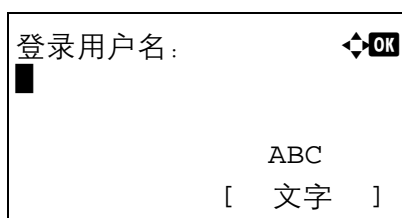
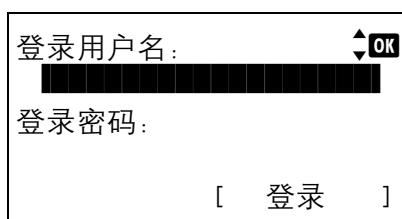

1 在一般设备菜单中，按 Δ 或 ∇ 选择定时器设定。

2 按 [确定]。此时会显示登录画面。



注 设定了用户登录管理时：

- 以管理员权限登录时，不会显示登录画面，而会显示定时器设定菜单画面。
- 以管理员以外的任何身份登录时，不可进行该设定。请重新以管理员权限登录。

3 选择登录用户名输入栏，然后按 [确定]。此时会显示登录用户名输入画面。

4 使用数字键输入登录用户名，然后按 [确定]。此时会再次显示登录画面。



注 管理员的登录用户名的初始设定为“Admin”。

有关输入字符的详情，请参阅第 A-2 页上的 *字符输入方法*。

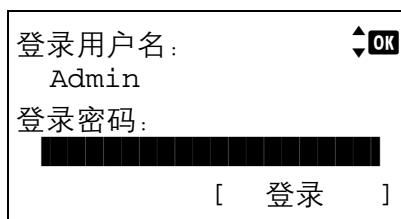

5 按 Δ 或 ∇ 选择登录密码输入栏。

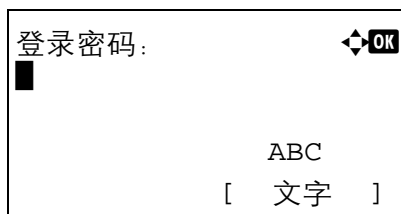

6 按 [确定]。此时会显示登录密码输入画面。

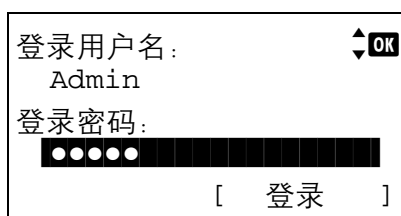

7 使用数字键输入登录密码，然后按 [确定]。此时会重新显示登录画面。



注 管理员的登录密码的初始设定为“Admin”。

有关输入字符的详情，请参阅第 A-2 页上的字符输入方法。

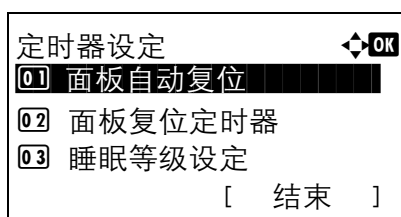

8 按 [登录] ([右选择])。如果输入的登录用户名和登录密码正确，则会显示定时器设定，其中会列出可用的选项。

面板自动复位（面板自动复位设定）

如果在设定的时间内没有使用面板，则面板自动复位功能会自动恢复初始设定。初始设定为开启。

有关设定面板自动复位前的时间的信息，请参阅第 4-82 页上的 *面板复位定时器（设定面板复位定时器）*。

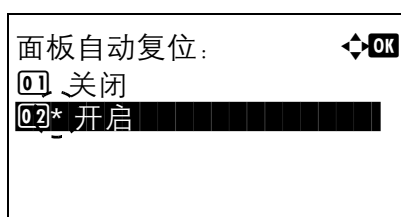

1 在定时器设定菜单中，按 Δ 或 ∇ 选择面板自动复位。

2 按 [确定]。此时会显示面板自动复位画面。

3 按 Δ 或 ∇ 选择是否启用面板自动复位。

4 按 [确定]。面板自动复位会被设定，然后会再次显示定时器设定菜单。

面板复位定时器（设定面板复位定时器）

面板自动复位设为开启时，此功能会设定从用户停止使用面板到面板自动复位之间的时间。初始设定为 90 秒。

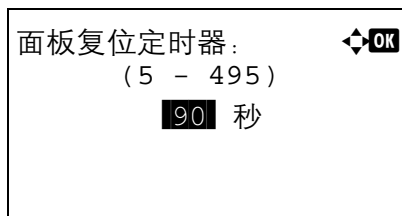

- 1 在定时器设定菜单中，按 Δ 或 ∇ 选择面板复位定时器。
- 2 按 [确定]。此时会显示面板复位定时器画面。
- 3 使用数字键或按 Δ 或 ∇ 设定面板复位时间。
- 4 按 [确定]。面板复位时间设定会被存储，然后会再次显示定时器设定菜单。

睡眠等级设定（睡眠等级设定）

有两种拥有不同睡眠等级的睡眠模式。快速恢复和节能。

快速恢复模式：从睡眠模式恢复比使用节能模式时要快。

节能模式：与快速恢复模式相比，该模式可降低更多的功耗。您可以用节能模式设定是否为各个功能启用节能模式。

 **注** 有关快速恢复模式和节能模式的信息，请参阅第 2-21 页上的节能功能。

睡眠等级设定菜单在安装了选购件网络接口组件（IB-50）时不会显示。

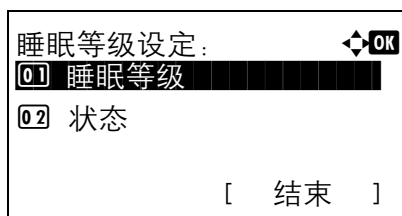
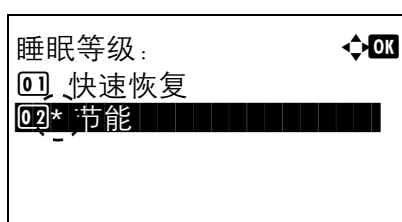
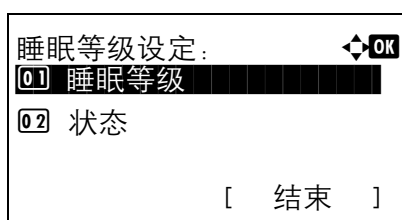

- 1 在定时器设定菜单中，按 Δ 或 ∇ 选择睡眠等级设定。
- 2 按 [确定]。此时会显示睡眠等级设定菜单画面。
- 3 按 Δ 或 ∇ 选择睡眠等级。
- 4 按 [确定]。此时会显示睡眠等级画面。
- 5 按 Δ 或 ∇ 选择快速恢复或节能。
- 6 按 [确定]。睡眠等级会被设定，然后会再次显示睡眠等级设定菜单。设定节能后，下一步继续设定是否对各个功能使用节能模式。

7 按 Δ 或 ∇ 选择状态。



注 状态仅在设定了节能时才会显示。

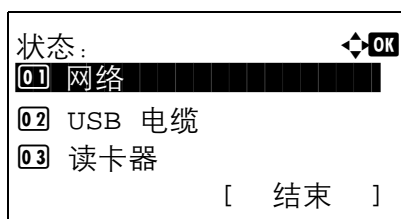

8 按 [确定]。此时会显示状态菜单画面。

下一步设定是否对各个功能使用节能模式。

项目	默认值
网络 (网络接口设定)	开启
USB 电缆 (USB 接口设定)	开启
读卡器 (ID 读卡器设定)	开启
RAM 盘 (RAM 盘模式设定)	关闭
并行电缆 (并行接口设定)	开启



注 网络和 RAM 盘仅在兼容网络的型号中显示。

读卡器仅在启用了 ID 读卡器功能时才会显示。

并行电缆仅在安装了选购件并行接口组件 (IB-32) 时才会显示。

9 按 Δ 或 ∇ 选择要设定的功能。

10 按 [确定]。显示所选功能的画面。

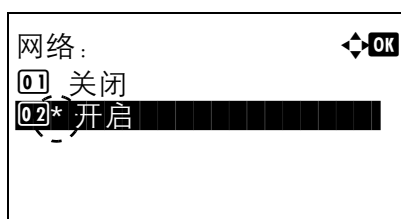

11 按 Δ 或 ∇ 选择是否使用节能模式。选择开启设定节能模式。

12 按 [确定]。各个功能的节能模式会被设定，然后会再次显示状态菜单。



注 重复步骤 9 至 12 为其他功能设定节能模式。

睡眠定时器（睡眠定时器超时时间）

您可以调节打印机进入自动睡眠模式前需等待的无数据时间的长度。当打印机接收到一份打印作业，按下 [确定] 或打开其中一个外部盖板时，打印机会恢复为正常操作模式。初始时间为 1 分钟。

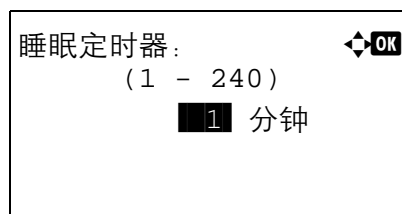

- 1 在定时器设定菜单中，按 Δ 或 ∇ 选择睡眠定时器。
- 2 按 [确定]。此时会显示睡眠定时器画面。
- 3 使用数字键或 Δ 或 ∇ 设定睡眠时间。
- 4 按 [确定]。睡眠时间设定会被存储，然后会再次显示定时器设定菜单。

关机规则（关机规则设定）

关机规则用来防止机器在特定状态下或特定设定生效时自动关闭电源。可设定的规则及其初始设定如下：

项目	默认值
	ECOSYS FS-2100DN/ECOSYS FS-4100DN/ECOSYS FS-4200DN/ECOSYS FS-4300DN
网络（网络接口设定）	关闭
USB 电缆（USB 接口设定）	关闭
USB 主机（USB 存储器插槽设定）	关闭
RAM 盘（RAM 盘模式设定） [†]	关闭
NIC（选购件网络接口组件（NIC）设定）	关闭
并行接口（并行接口设定）	关闭

[†] 如果关机规则在之前被设为开启，则机器会关闭电源，并删除 RAM 盘中存储的所有数据。

 **注** 设定了开启时，则会自动关闭。

网络仅在兼容网络的型号中显示。

NIC 菜单仅在安装了选购件网络接口组件（IB-50）时才会显示。

并行接口仅在安装了选购件并行接口组件（IB-32）时才会显示。

- 1 在定时器设定菜单中，按 Δ 或 ∇ 选择关机规则。
- 2 按 [确定]。此时会显示关机规则菜单画面。

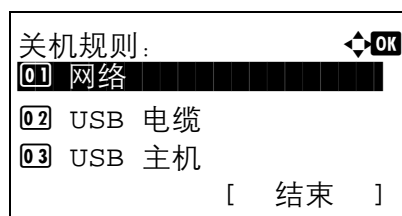

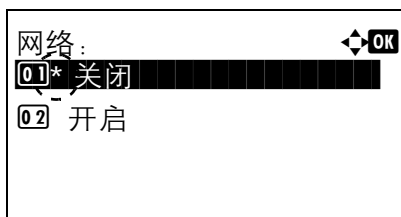

- 3 按 Δ 或 ∇ 选择要设定的条件。
- 4 按 [确定]。显示所选条件的画面。

- 5 按 Δ 或 ∇ 选择是否关闭电源开关。
- 6 按 [确定]。会设定关闭电源，然后会再次显示关机规格菜单。



注 重复步骤 3 至 6 为其他条件进行设定。

关机定时器（关机定时器设定）

可以设定电源关闭前的时间。初始设定为 1 小时。

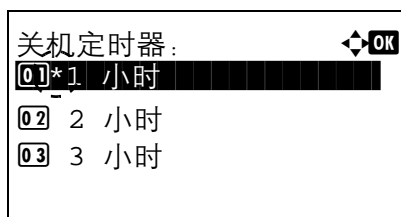

- 1 在定时器设定菜单中，按 Δ 或 ∇ 选择关机定时器。
- 2 按 [确定]。此时会显示关机定时器画面。

- 3 按 Δ 或 ∇ 选择电源自动关闭前的时间。可设定的时间为 1 小时、2 小时、3 小时、4 小时、5 小时、6 小时、9 小时、12 小时、1 天、2 天、3 天、4 天、5 天、6 天和 1 周。
- 4 按 [确定]。电源关闭前的时间会被设定，然后会再次显示定时器设定菜单。

错误自动清除（错误自动清除设定）

如果出现仍然允许您继续打印的错误，则下一个接收到的数据将会在指定的时间后自动打印。

例如，若打印机作为网络打印机在网络上共享，且某人造成一种上述错误，则在指定时间过后，另一个人发送的数据将会打印。初始设定为关闭（禁用自动错误清除）。

自动清除的错误为：

打印超限。

KPDL 错误。

SSD 错误。

RAM 盘错误。

SD 卡错误。

帐户 ID 错误。

帐户错误。

无法在该纸张上使用双面打印。

超出部门管理限制。

无法复印多份。

USB 存储器错误。

受部门管理限制。

作业未存储。

有关设定错误自动恢复时间的步骤，请参阅第 4-86 页上的错误清除定时器（设定错误清除时间）。

- 1 在定时器设定菜单中，按 Δ 或 ∇ 选择错误自动清除。
- 2 按 [确定]。此时会显示错误自动清除画面。

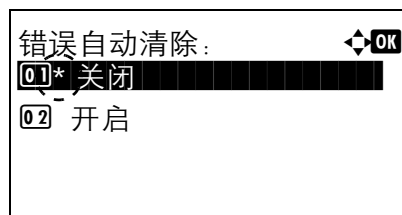

- 3 按 Δ 或 ∇ 选择是否启用错误自动恢复。
- 4 按 [确定]。错误自动恢复会被设定，然后会再次显示定时器设定菜单。

错误清除定时器（设定错误清除时间）

如果错误自动清除被设为开启时出现了非严重错误（允许继续打印的错误），该设定会指定错误恢复并重新开始打印前的时间。初始设定为 30 秒。

- 1 在定时器设定菜单中，按 Δ 或 ∇ 选择错误清除定时器。
- 2 按 [确定]。此时会显示错误清除定时器画面。

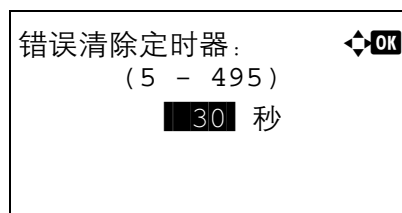

- 3 使用数字键或按 Δ 或 ∇ 设定恢复时间。
- 4 按 [确定]。恢复时间设定会被存储，然后会再次显示定时器设定菜单。

换页超时（自动换页超时设定）

从计算机接收打印数据时，如果没有信息用来指示最后一页已无要打印的数据，则机器可能需要等待一段时间。在一段预设的超时时间过后，机器会自动打印纸张。初始设定为 30 秒。

- 1 在定时器设定菜单中，按 Δ 或 ∇ 选择换页超时。

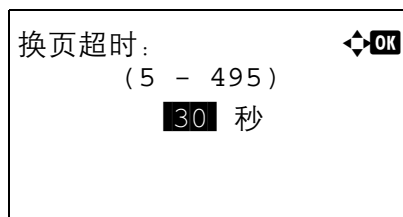

2 按 [确定]。此时会显示换页超时画面。

3 使用数字键或按 Δ 或 ∇ 设定换页超时延时。

4 按 [确定]。换页超时设定会被存储，然后会再次显示定时器设定菜单。

USB 键盘类型（USB 键盘类型选择）

选择您想使用的 USB 键盘的类型。

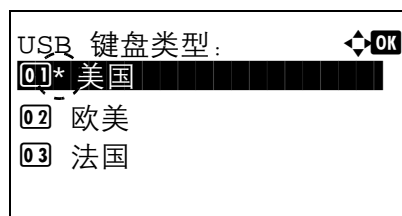



- 1 在一般设备菜单中，按 Δ 或 ∇ 选择 USB 键盘类型。
- 2 按 [确定]。此时会显示 USB 键盘类型画面。
可用的 USB 键盘类型如下所示：
美国
欧美
法国
德国
- 3 按 Δ 或 ∇ 选择所需的 USB 键盘类型。
- 4 按 [确定]。USB 键盘类型会被设定，然后会再次显示一般设备菜单。

墨粉警告等级（设定要添加墨粉的警告等级）

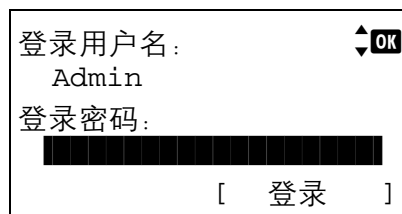
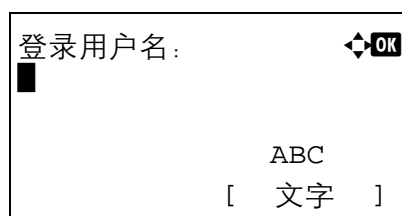
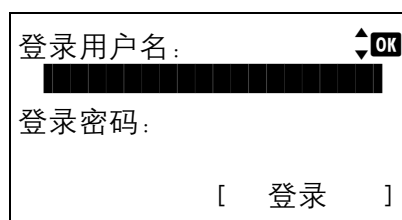
此功能可设定状态监视器上显示的墨粉添加警告等级。



- 1 在一般设备菜单中，按 Δ 或 ∇ 选择墨粉警告等级。
- 2 按 [确定]。此时会显示登录画面。
 **注** 设定了用户登录管理时：
 - 以管理员权限登录时，不会显示登录画面，而会显示墨粉警告等级菜单画面。
 - 以管理员以外的任何身份登录时，不可进行该设定。请重新以管理员权限登录。
- 3 选择登录用户名输入栏，然后按 [确定]。此时会显示登录用户名输入画面。

- 4 使用数字键输入登录用户名，然后按 [确定]。此时会再次显示登录画面。
 **注** 管理员的登录用户名的初始设定为“Admin”。
有关输入字符的详情，请参阅第 A-2 页上的字符输入方法。
- 5 按 Δ 或 ∇ 选择登录密码输入栏。

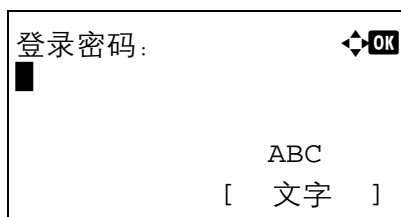

6 按 [确定]。此时会显示登录密码输入画面。

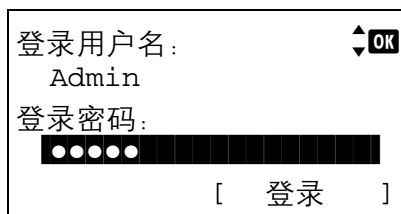

7 使用数字键输入登录密码，然后按 [确定]。此时会重新显示登录画面。



注 管理员的登录密码的初始设定为“Admin”。

有关输入字符的详情，请参阅第 A-2 页上的字符输入方法。

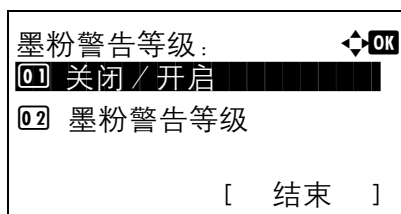

8 按 [登录] ([右选择])。如果输入的登录用户名和登录密码正确，则会显示墨粉警告等级菜单画面。

9 按 Δ 或 ∇ 选择 关闭 / 开启。

10 按 [确定]。此时会显示关闭 / 开启画面。

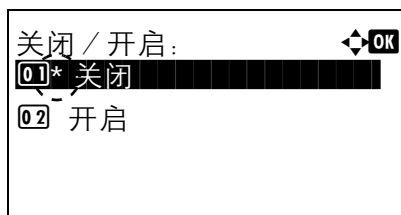

11 按 Δ 或 ∇ 选择是否启用墨粉警告等级。

12 按 [确定]。此时会显示墨粉警告等级画面。

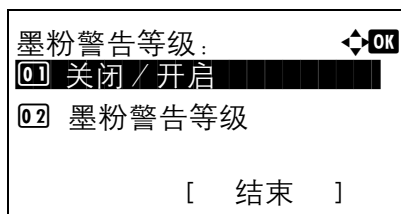

13 按 Δ 或 ∇ 选择墨粉警告等级。

14 按 [确定]。此时会显示墨粉警告等级画面。

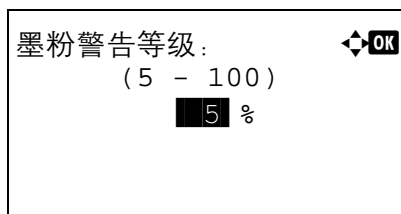

15 使用数字键或按 Δ 或 ∇ 设定将显示的警告等级。可用的设定在 5 至 100% 之间。

16 按 [确定]。墨粉警告等级会被设定，然后会再次显示墨粉警告等级菜单。

安全（安全功能设定）

可设置安全功能，以保护打印机操作和打印机数据。

重要 要更改安全功能设定时，必须输入管理员的登录用户名和登录密码。有关管理员设定的详情，请参阅第4-111页上的管理员。

安全可用的选项如下：

- 网络安全（网络安全设定）...4-91
- 端口阻止设定（外部端口阻止设定）...4-98
- 安全级别...4-100
- 数据安全（数据安全设定）...4-101

 **注** 数据安全菜单用于选购件数据安全组件（E）。有关详情，请参阅数据安全组件（E）操作手册。

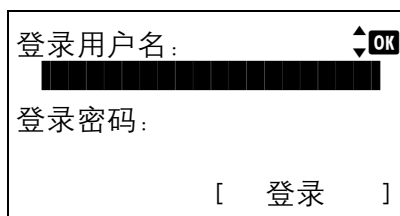

登录用户名: [OK]

登录密码:

[登录]

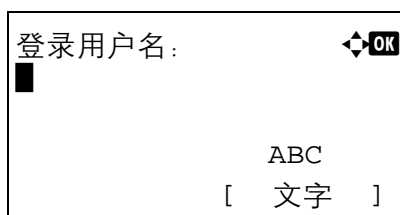

登录用户名: [OK]

ABC

[文字]

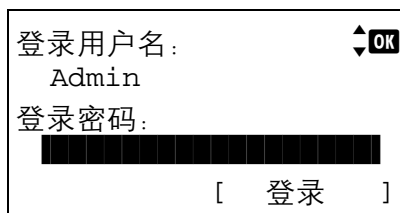

登录用户名: [OK]

Admin

登录密码:

[登录]

- 1 按 [菜单]。
- 2 按 △ 或 ▽ 选择安全。
- 3 按 [确定]。此时会显示登录画面。



注 设定了用户登录管理时：

- 以管理员权限登录时，不会显示登录画面，而会显示安全菜单画面。
- 以管理员以外的任何身份登录时，不可进行该设定。请重新以管理员权限登录。

- 4 选择登录用户名输入栏，然后按 [确定]。此时会显示登录用户名输入画面。

- 5 使用数字键输入登录用户名，然后按 [确定]。此时会再次显示登录画面。



注 管理员的登录用户名的初始设定为“Admin”。

有关输入字符的详情，请参阅第A-2页上的字符输入方法。

- 6 按 △ 或 ▽ 选择登录密码输入栏。

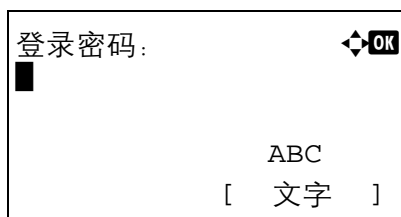

7 按 [确定]。此时会显示登录密码输入画面。

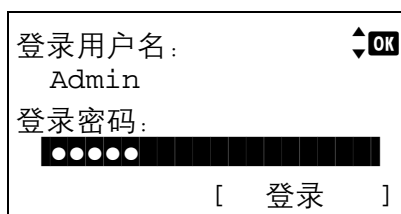

8 使用数字键输入登录密码，然后按 [确定]。此时会再次显示登录画面。



注 管理员的登录密码的初始设定为“Admin”。

有关输入字符的详情，请参阅第 A-2 页上的字符输入方法。

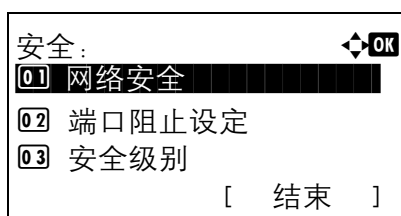

9 按 [登录] ([右选择])。如果输入的登录用户名和登录密码正确，则会显示安全菜单画面。

网络安全（网络安全设定）

使用此步骤指定所用的各个网络协议的安全设定。

重要 选择网络设定时请向网络管理员确认。

网络安全可用的选项如下：

- WSD 打印（WSD 打印设定） ...4-92
- Enhanced WSD（Enhanced WSD 设定） ...4-92
- EnhancedWSD(SSL)（Enhanced WSD (SSL) 设定） ...4-92
- IPP（IPP 设定） ...4-93
- SSL 设定（SSL 服务器设定） ...4-93
- IPSec（IPSec 设定） ...4-96
- ThinPrint（ThinPrint 设定） ...4-96
- 网络端口（网络端口设定） ...4-98

1 在安全菜单中，按 Δ 或 ∇ 选择网络安全。

2 按 [确定]。此时会显示网络安全菜单画面。

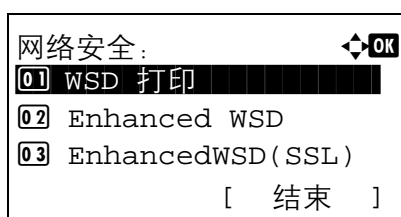

WSD 打印（WSD 打印设定）

选择是否使用 WSD 打印。初始设定为开启。

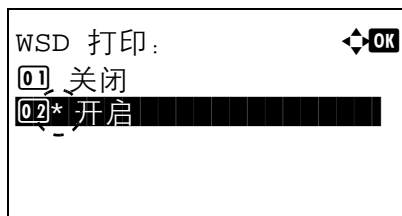

- 1 在网络安全菜单中，按 Δ 或 ∇ 选择 WSD 打印。
- 2 按 [确定]。此时会显示 WSD 打印画面。

- 3 按 Δ 或 ∇ 选择是否启用 WSD 打印。
- 4 按 [确定]。WSD 打印会被设定，然后会再次显示网络安全菜单。

Enhanced WSD（Enhanced WSD 设定）

设定是否使用我们的专利网页服务。网络驱动程序会使用该 WSD 网页服务。初始设定为开启。

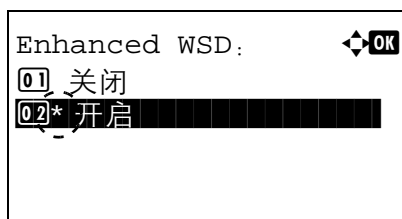

- 1 在网络安全菜单中，按 Δ 或 ∇ 选择 Enhanced WSD。
- 2 按 [确定]。此时会显示 Enhanced WSD 画面。

- 3 按 Δ 或 ∇ 选择是否启用 Enhanced WSD。
- 4 按 [确定]。Enhanced WSD 会被设定，然后会再次显示网络安全菜单。

EnhancedWSD(SSL)（Enhanced WSD (SSL) 设定）

设定是否使用我们的基于 SSL 上的专利网页服务。必须在第 4-93 页上的 SSL（SSL 服务器设定）中将 SSL 设为开启。初始设定为开启。

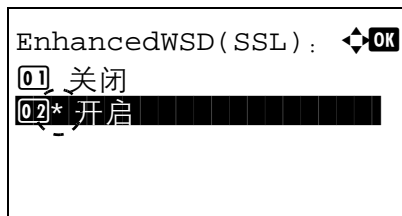

- 1 在网络安全菜单中，按 Δ 或 ∇ 选择 EnhancedWSD(SSL)。
- 2 按 [确定]。此时会显示 EnhancedWSD(SSL) 画面。

- 3 按 Δ 或 ∇ 选择是否启用 Enhanced WSD(SSL)。
- 4 按 [确定]。EnhancedWSD(SSL) 会被设定，然后会再次显示网络安全菜单。

IPP (IPP 设定)

IPP (互联网打印协议) 是一个使用 TCP/IP 网络 (例如, 互联网) 在远程计算机和打印机之间传送打印作业的标准。

IPP 是 HTTP 协议的扩展, 用来查看网站, 并能实现通过远程打印机上的路由器进行打印。它还支持 HTTP 验证机制和 SSL 服务器以及客户端验证和加密。初始设定为关闭。

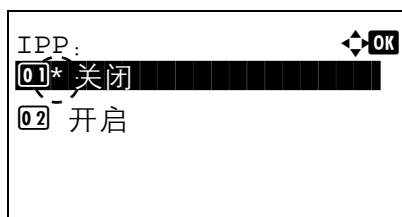

- 1 在网络安全菜单中, 按 Δ 或 ∇ 选择 IPP。
- 2 按 [确定]。此时会显示 IPP 画面。

- 3 按 Δ 或 ∇ 选择是否启用 IPP。
- 4 按 [确定]。WIPP 会被设定, 然后会再次显示网络安全菜单。

SSL 设定 (SSL 服务器设定)

SSL (安全套接层) 是指用来对通过网络发送和接收的信息进行加密的协议。SSL 当前可用来加密 WWW 或 FTP 文件等广泛用于互联网的数据, 从而可以安全地发送和接收私人信息、信用卡号码、公司机密以及其他保密信息。

SSL 服务器使用该协议验证服务器和客户端。

SSL 设定可用的选项如下:

- SSL (SSL 服务器设定) ...4-93
- IPP over SSL (SSL 服务器 IPP over SSL 设定) ...4-95
- HTTPS (SSL 服务器 HTTPS 设定) ...4-95

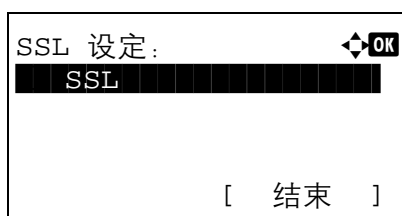

- 1 在网络安全菜单中, 按 Δ 或 ∇ 选择 SSL 设定。
- 2 按 [确定]。此时会显示 SSL 设定菜单画面。

SSL (SSL 服务器设定)

选择 SSL 服务器设定。

SSL 可用的选项如下:

- 开启 / 关闭 (SSL 操作设定) ...4-94
- 加密 (加密设定) ...4-94

- 1 在 SSL 设定菜单中, 按 Δ 或 ∇ 选择 SSL。

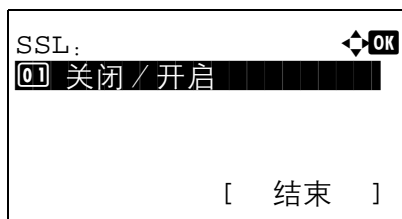

开启 / 关闭 (SSL 操作设定)

选择是否使用 SSL 服务器。初始设定为关闭。

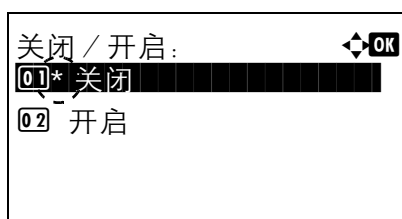

加密 (加密设定)

选择 SSL 服务器上使用的加密方法。

 **注** 仅当将第 4-93 页上的 SSL 设定 (SSL 服务器设定) 设为开启时, 才会显示该设定。

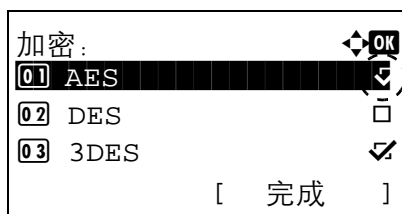

2 按 [确定]。此时会显示 SSL 菜单画面。

1 在 SSL 菜单中, 按 Δ 或 ∇ 选择开启 / 关闭。

2 按 [确定]。此时会显示关闭 / 开启画面。

3 按 Δ 或 ∇ 选择是否使用 SSL 服务器。

4 按 [确定]。SSL 服务器会被设定, 然后会再次显示 SSL 菜单。

1 在 SSL 菜单中, 按 Δ 或 ∇ 选择加密。

2 按 [确定]。此时会显示加密画面。

3 按 Δ 或 ∇ 选择要使用的加密方法, 然后按 [确定]。

加密可用的选项如下:

- AES (SSL 服务器 AES 设定)

由于 DES 的安全性已下降, AES (高级加密标准) 的开发是为了代替 DES 成为标准加密。AES 是一个数据块加密系统, 使用 128 位数据块和 SPN 结构 (重复加密的典型结构), 可选的密钥长度为 128、192 和 256 位。

- DES
DES（数据加密标准）是一个典型的对称密钥加密算法，它将数据分为 64 位数据块，然后用 56 位密钥对每个数据块进行加密。

重要 之所以称其为对称密钥加密，是因为它使用相同的密钥进行加密和解密，交换加密数据时也在两个方向上使用相同的密钥。因此，为了防止密钥泄漏，必须对密钥的传送和存储进行严格管理。

- 3DES
3DES（三重数据加密标准）是一种高级别的加密，会将 DES 加密重复三次。

在所选的加密方法右侧会显示一个乱码符号（☒）。

- 4 完成选择后，请按 [完成]（[右选择]）。所选的加密方法会被设定，然后会再次显示 SSL 菜单。

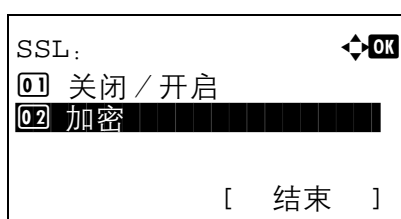

IPP over SSL（SSL 服务器 IPP over SSL 设定）

IPP over SSL 是一种网络打印中使用 SSL 在用户和服务器之间进行通信的加密功能。要使用 IPP over SSL，服务器和客户端必须支持该协议。初始设定为关闭。

- 1 在 SSL 设定菜单中，按 Δ 或 ∇ 选择 IPP over SSL。
- 2 按 [确定]。此时会显示 IPP over SSL 画面。

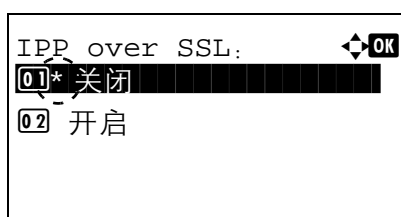

- 3 按 Δ 或 ∇ 选择是否启用 IPP over SSL。
- 4 按 [确定]。IPP over SSL 会被设定，然后会再次显示 SSL 设定菜单。

HTTPS（SSL 服务器 HTTPS 设定）

HTTPS（超文本传送协议安全）协议在 HTTP 协议的基础上增加了 SSL 数据加密、信息验证和数字签名功能，用于 WWW 服务器和客户端之间的数据传输。

S-HTTP 是一种类似的协议，但是 HTTPS 的不同在于它使用 SSL。初始设定为开启。

- 1 在 SSL 设定菜单中，按 Δ 或 ∇ 选择 HTTPS。
- 2 按 [确定]。此时会显示 HTTPS 画面。

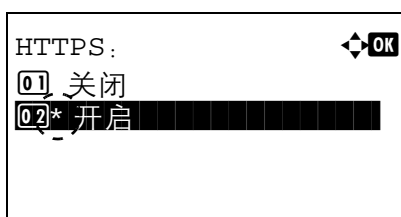

- 3 按 Δ 或 ∇ 选择是否启用 HTTPS。
- 4 按 [确定]。HTTPS 会被设定，然后会再次显示 SSL 设定菜单。

IPSec (IPSec 设定)

IPSec (IP 安全协议) 是一种被 IETF 视为标准的安全协议，对第三网络层 (IP 层) 进行验证和加密。它可以用于 IPv4 和 IPv6。

 注 IPv4 使用 32 位 IP 地址，而 IPv6 则使用 128 位 IP 地址。

初始设定为关闭。

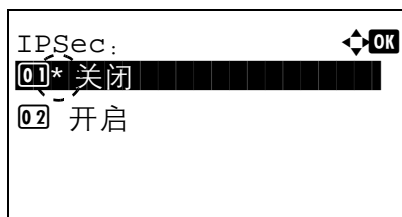

- 1 在网络安全菜单中，按 Δ 或 ∇ 选择 IPSec。
- 2 按 [确定]。此时会显示 IPSec 画面。

- 3 按 Δ 或 ∇ 选择是否启用 IPSec。
- 4 按 [确定]。IPSec 会被设定，然后会再次显示网络安全菜单。

ThinPrint (ThinPrint 设定)

选择是否使用 ThinPrint 进行通信。还可以选择 SSL 设定。初始设定为开启。

 注 Thin Print 仅在启用了选购件 UG-33 时才会显示。

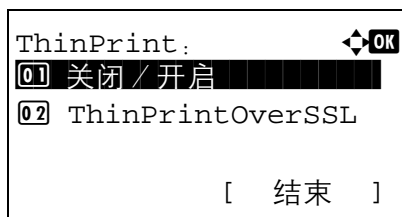

- 1 在网络安全菜单中，按 Δ 或 ∇ 选择 ThinPrint。
- 2 按 [确定]。此时会显示 ThinPrint 菜单画面。

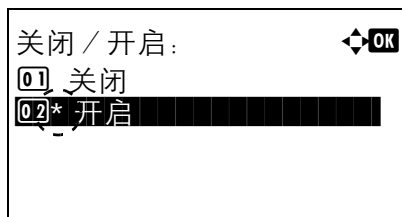

- 3 按 Δ 或 ∇ 选择关闭 / 开启。
- 4 按 [确定]。此时会显示关闭 / 开启画面。

5 按 \triangle 或 ∇ 选择是否启用 Thin Print。

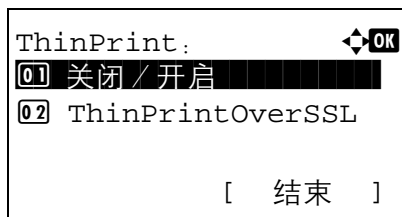

- 按 [确定]。Thin Print 会被设定，然后会再次显示 ThinPrint 菜单。当 Thin Print 被设为开启时，会显示 Thin Print over SSL 的设定，因此请继续对此进行设定。

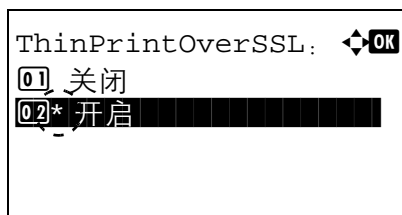

- 按 Δ 或 ∇ 选择 ThinPrintOverSSL。
- 按 [确定]。此时会显示 ThinPrintOverSSL 画面。

- 按 Δ 或 ∇ 选择是否启用 Thin Print over SSL。
- 按 [确定]。Thin Print 会被设定，然后会再次显示 ThinPrint 菜单。

网络端口（网络端口设定）

指定要使用的网络端口的设定。初始设定为自动。

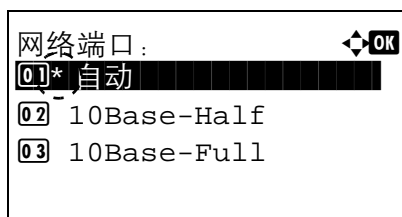

- 在网络安全菜单中，按 Δ 或 ∇ 选择网络端口。
- 按 [确定]。此时会显示网络端口画面。
可用的网络端口如下所示：
自动
10Base-Half
10Base-Full
100Base-Half
100Base-Full
1000Base-T
- 按 Δ 或 ∇ 选择所需的网络端口。
- 按 [确定]。网络端口会被设定，然后会再次显示网络安全菜单。

端口阻止设定（外部端口阻止设定）

您可以使用此功能进行阻止，以保护接口。

端口阻止设定中可用的选项如下：

- USB 主机（USB 端口设定）...4-99
- USB 设备（USB 接口设定）...4-99
- 选购接口（选购件网络接口设定）...4-99
- 并行接口（并行接口设定）...4-100
- USB 存储（USB 存储器设定）...4-100

- 在安全菜单中，按 Δ 或 ∇ 选择端口阻止设定。

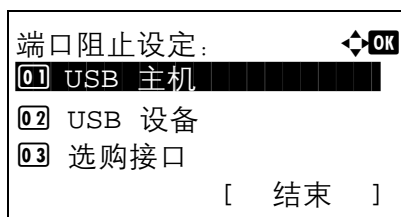

- 按 [确定]。此时会显示端口阻止设定菜单画面。

USB 主机 (USB 端口设定)

此功能可阻止并保护 USB 端口 (USB 主机)。初始设定为解除阻止。

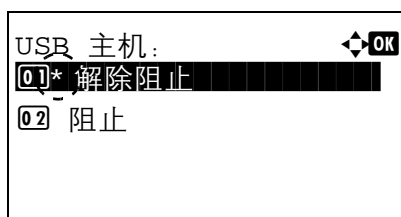

- 在端口阻止设定菜单中，按 Δ 或 ∇ 选择 USB 主机。
- 按 [确定]。此时会显示 USB 主机画面。

- 按 Δ 或 ∇ 选择是否阻止并保护 USB 主机。
- 按 [确定]。USB 主机会被设定，然后会再次显示端口阻止设定菜单。

USB 设备 (USB 接口设定)

此功能可阻止并保护 USB 接口。初始设定为解除阻止。

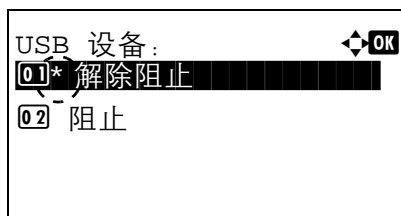

- 在端口阻止设定菜单中，按 Δ 或 ∇ 选择 USB 设备。
- 按 [确定]。此时会显示 USB 设备画面。

- 按 Δ 或 ∇ 选择是否阻止并保护 USB 设备。
- 按 [确定]。USB 设备会被设定，然后会再次显示端口阻止设定菜单。

选购接口 (选购件网络接口设定)

此功能可阻止并保护选购件网络接口。初始设定为解除阻止。

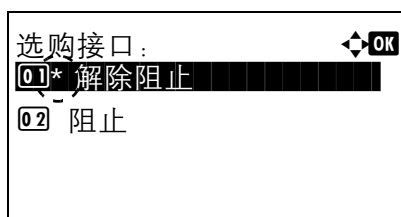

- 在端口阻止设定菜单中，按 Δ 或 ∇ 选择选购接口。
- 按 [确定]。此时会显示选购接口画面。

- 按 Δ 或 ∇ 选择是否阻止并保护选购件网络接口。
- 按 [确定]。选购接口会被设定，然后会再次显示端口阻止设定菜单。

并行接口（并行接口设定）

此功能可阻止并保护并行接口。初始设定为解除阻止。

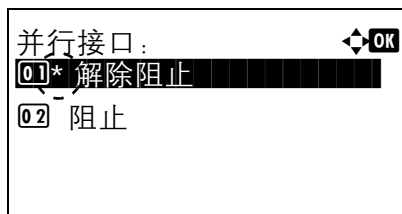

- 在端口阻止设定菜单中，按 Δ 或 ∇ 选择并行接口。
- 按 [确定]。此时会显示并行接口画面。

- 按 Δ 或 ∇ 选择是否阻止并保护选购件并行接口。
- 按 [确定]。并行接口会被设定，然后会再次显示端口阻止设定菜单。

USB 存储（USB 存储器设定）

此功能可阻止并保护 USB 存储（USB 存储器）。初始设定为解除阻止。

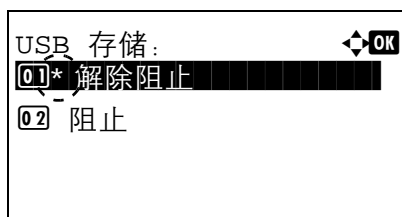

- 在端口阻止设定菜单中，按 Δ 或 ∇ 选择 USB 存储。
- 按 [确定]。此时会显示 USB 存储画面。

- 按 Δ 或 ∇ 选择是否阻止并保护 USB 存储。
- 按 [确定]。USB 存储会被设定，然后会再次显示端口阻止设定菜单。

安全级别

安全等级设定主要提供维修服务人员进行保养工作时使用的菜单选项。客户无需使用此菜单。

数据安全（数据安全设定）

此功能可更改安全密码，初始化选购件 SSD（HD-6）以及清除存储的数据。

- SSD 初始化（SSD 初始化设定） ...4-101
- 数据清除（清除存储的数据） ...4-103



注 仅当打印机上安装了选购件数据安全组件时才会显示 SSD 初始化。

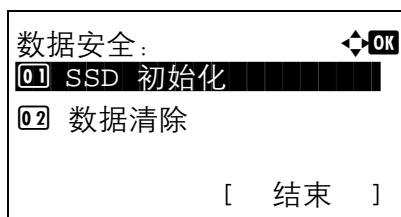

- 1 在安全菜单中，按 Δ 或 ∇ 选择数据安全。
- 2 按 [确定]。此时会显示数据安全菜单画面。

SSD 初始化（SSD 初始化设定）

此功能可更改安全密码和初始化选购件 SSD（HD-6）。

- 安全密码（更改安全密码） ...4-102
- 初始化（初始化选购件 SSD） ...4-102

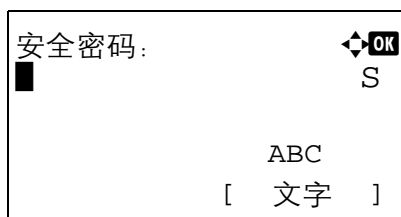

- 1 在数据安全菜单中，按 Δ 或 ∇ 选择 SSD 初始化。
- 2 按 [确定]。此时会显示安全密码输入画面。

- 3 使用数字键输入安全密码。



注 安全密码的初始设定为“000000”。有关输入字符的详情，请参阅第 A-2 页上的字符输入方法。

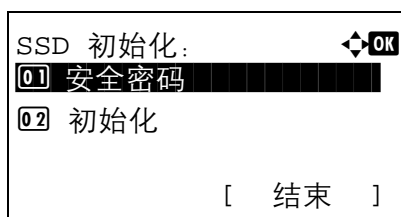

- 4 按 [确定]。如果输入的安全密码正确，则会显示 SSD 初始化菜单画面。如果输入的安全密码不正确，则会显示密码错误并再次显示安全密码画面。输入正确的安全密码。

安全密码（更改安全密码）

更改安全密码。

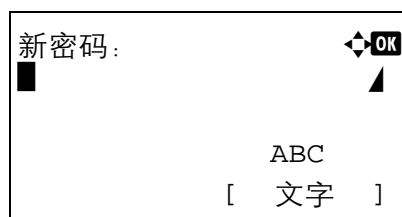

- 1 在 SSD 初始化菜单中，按 \triangle 或 ∇ 选择安全密码。
- 2 按 [确定]。此时会显示新密码输入画面。

- 3 使用数字键输入新安全密码。



注 安全密码必须为 6 至 16 个字符。有关输入字符的详情，请参阅第 A-2 页上的字符输入方法。

- 4 按 [确定]。此时会显示确认密码输入画面。

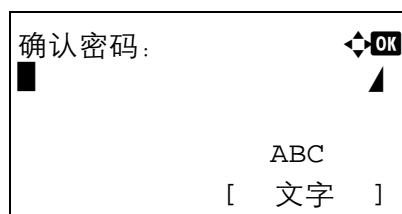

- 5 重新输入要登录的安全密码，以便确认。使用数字键输入新安全密码。
- 6 按 [确定]。如果输入的安全密码匹配，然后密码被改为新密码，则会再次显示 SSD 初始化菜单。

如果密码不匹配，则会显示密码错误并再次显示新密码输入画面。再次输入新安全密码。

初始化（初始化选购件 SSD）

报废打印机时覆盖选购件 SSD（HD-6）上存储的所有数据。

重要 如果在初始化期间意外关闭了电源开关，则 HD-6 可能会损坏或初始化可能会失败。

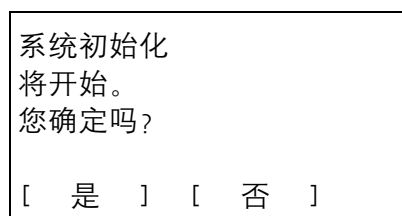

- 1 在 SSD 初始化菜单中，按 \triangle 或 ∇ 选择初始化。
- 2 按 [确定]。此时会显示确认信息。
- 3 按 [是]（[左选择]）。打印机会自动重新启动，然后开始初始化。如果您不想初始化，请按 [否]（[右选择]）。此时会再次显示 SSD 初始化菜单。

任务已完成。
关闭主电源开关，
然后再将其打开。

- 4 初始化完成后，任务已完成。会显示。关闭电源开关，然后再将其打开。

数据清除（清除存储的数据）

此功能可完全删除机器上登录的地址信息和存储的图像数据。

重要 安装了选购件 SSD (HD-6) 时，完成该操作需要 30 分钟，没有安装 SSD (HD-6) 时，完成该操作需要数分钟。您仅可使用机器管理员权限登录的方式执行该操作。

一旦开始，该操作即无法取消。

在执行该操作之前，请移除 USB 电缆和网络电缆等。

删除正在进行时，请勿关闭电源。如果删除期间电源关闭，则删除会在电源重新开启后自动执行，但是无法保证操作的完整。

删除的数据如下。

- 作业设定
- 机器设定（网络设定）
- 证书
- 用户设定（用户列表、文件夹）
- 机器管理（作业日志、部门管理）

 **注** 可以在状态页上检查数据清除执行的状态。有关详情，请参阅第 4-12 页上的状态页（打印打印机的状态页）。

清除数据。
您确定吗？
* 该操作将
需要一些时间。
[是] [否]

- 1 在数据安全菜单中，按 \triangle 或 ∇ 选择数据清除。
- 2 按 [确定]。此时会显示确认信息。
- 3 按 [是] ([左选择])。此时会显示正在清除数据。信息并开始数据清除。

 **注** 安装了选购件 SSD (HD-6) 时，打印机会在数据清除之前自动重新启动。

按 [否] ([右选择]) 会在不清除数据的情况下返回至数据安全菜单。

正在清除数据。
主内存：完成
SSD：完成
[确定]

- 4 数据清除完成后，会显示完成。按 [确定] ([右选择])，然后关闭电源开关。

 **注** 可以在状态页上检查数据清除的结果。有关详情，请参阅第 4-12 页上的状态页（打印打印机的状态页）。

用户 / 部门管理（用户登录设定 / 部门管理设定）

可以在本机上设定用户登录管理和部门管理。

用户 / 部门管理有以下项目。

- 用户登录设定（用户登录设定）...4-104
- 部门管理设定（部门管理设定）...4-115

用户登录设定（用户登录设定）

用户登录管理功能可指定可以使用机器的用户以及管理用户。如果输入的登录用户名和密码与已登录的用户名和密码匹配，则用户会通过验证，并能登录至机器。

视权限而定，可将用户分为“用户”、“管理员”或“设备管理员”。安全级别的设定仅可由设备管理员进行。

本机的验证会使用网络验证服务器。在服务器上进行用户的登录。

在机器的本地用户列表中，可登录 1 个拥有管理员权限的用户和 1 个拥有设备管理员权限的用户。要更改管理员信息时，请参阅第 4-111 页上的管理员。

启用了选购件卡验证组件时，可以使用 ID 卡登录。

首次使用用户登录管理

请按照以下步骤首次使用用户登录管理。

启用户登录管理。（第 4-106 页）



在网络服务器上添加用户。



退出。（第 4-109 页）



已登录的用户登录操作。（第 4-109 页）

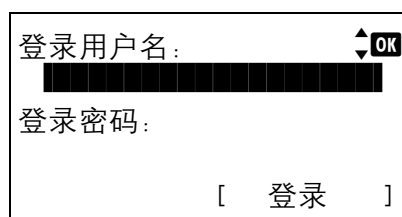

- 1 按 [菜单]。
- 2 按 △ 或 ▽ 选择用户 / 部门管理。
- 3 按 [确定]。此时会显示登录画面。



注 设定了用户登录管理时：

- 以管理员权限登录时，不会显示登录画面，而会显示用户 / 部门管理菜单画面。
- 以管理员以外的任何身份登录时，不可进行该设定。请重新以管理员权限登录。

- 4 选择登录用户名输入栏，然后按 [确定]。此时会显示登录用户名输入画面。

- 5 使用数字键输入登录用户名，然后按 [确定]。此时会再次显示登录画面。



注 管理员的登录用户名的初始设定为“Admin”。

有关输入字符的详情，请参阅第 A-2 页上的字符输入方法。

- 6 按 Δ 或 ∇ 选择登录密码输入栏。

- 7 按 [确定]。此时会显示登录密码输入画面。

- 8 使用数字键输入登录密码，然后按 [确定]。此时会重新显示登录画面。



注 管理员的登录密码的初始设定为“Admin”。

有关输入字符的详情，请参阅第 A-2 页上的字符输入方法。

- 9 按 [登录] ([右选择])。如果输入的登录用户名和登录密码正确，则会显示用户 / 部门管理菜单画面。

- 10 按 Δ 或 ∇ 选择用户登录设定。

- 11 按 [确定]。此时会显示用户登录设定菜单。

用户登录

此功能可启用用户登录管理。此功能可开启 / 关闭用户登录管理以及设定验证网络服务器。

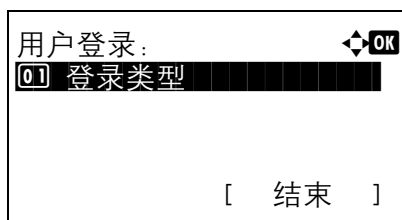

- 1 在用户登录设定菜单中，按 △ 或 ▽ 选择用户登录。
- 2 按 [确定]。此时会显示用户登录菜单画面。

登录类型（启用用户登录管理）

选择网络验证可启用用户登录管理。

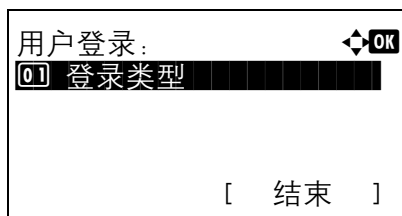

- 1 在用户登录菜单中，按 △ 或 ▽ 选择登录类型。
- 2 按 [确定]。此时会显示登录类型画面。

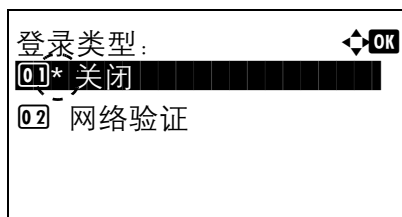

- 3 按 △ 或 ▽ 选择网络验证或关闭。

- 4 按 [确定]。此时会再次显示用户登录菜单。



注 选择了网络验证时，请设定网络验证服务器。

网络验证设定（网络验证设定）

设定网络验证服务器。



注 这些设定仅在网络验证被设为第 4-106 页上的登录类型（启用用户登录管理）时才会显示。

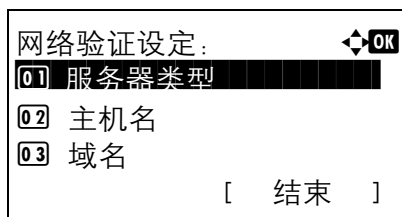

- 1 在用户登录菜单中，按 △ 或 ▽ 选择网络验证设定。
- 2 按 [确定]。此时会显示网络验证设定菜单画面。

网络验证设定可用的选项如下所示：

- 服务器类型（服务器类型选择） ...4-107
- 主机名（输入主机名） ...4-107
- 端口（端口号设定） ...4-107
- 域名（输入域名） ...4-108

服务器类型（服务器类型选择）

选择验证服务器的服务器类型。

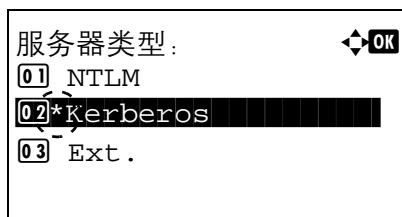

- 1 在网络验证设定菜单中，按 Δ 或 ∇ 选择服务器类型。
- 2 按 [确定]。此时会显示服务器类型画面。

可用的服务器类型如下所示：

NTLM

Kerberos

Ext.



注 选择 Ext. 可执行 ID 卡验证。

- 3 按 Δ 或 ∇ 选择所需的服务器类型。
- 4 按 [确定]。服务器类型会被设定，然后会再次显示网络验证设定菜单。

主机名（输入主机名）

输入验证服务器的主机名。

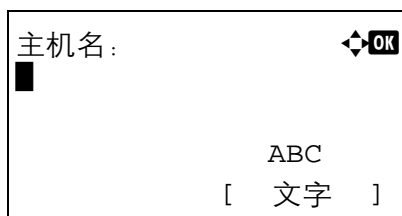

- 1 在网络验证设定菜单中，按 Δ 或 ∇ 选择主机名。
- 2 按 [确定]。此时会显示主机名画面。
- 3 使用数字键输入主机名。



注 最多可输入 64 个字符。有关输入字符的详情，请参阅第 A-2 页上的字符输入方法。

要输入 IPv6 地址时，请将地址包含在 [] 中。

（例如，[3ae3:9a0:cd05:b1d2:28a:1fc0:a1:10ae]:140）

- 4 按 [确定]。主机名会被登录，然后会再次显示网络验证设定菜单。

端口（端口号设定）

设定验证服务器的端口号。



注 该设定仅在 Ext. 被设为第 4-107 页上的服务器类型（服务器类型选择）时才会显示。

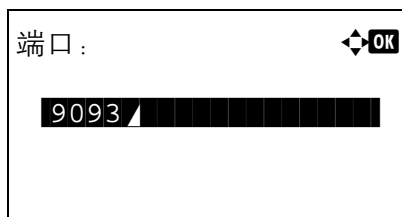

- 1 在网络验证设定菜单中，按 Δ 或 ∇ 选择端口。
- 2 按 [确定]。此时会显示端口画面。

- 3 使用数字键输入端口号。



注 如果端口号被注册为空白字段，则将启用默认端口号。

- 4 按 [确定]。端口号会被登录，然后会再次显示网络验证设定菜单。

域名（输入域名）

输入验证服务器的域名。

注 该设定仅在 NTLM 或 Kerberos 被设为第 4-107 页上的服务器类型（服务器类型选择）时才会显示。

- 1 在网络验证设定菜单中，按 △ 或 ▽ 选择域名。

- 2 按 [确定]。此时会显示域名画面。

- 3 使用数字键输入域名。



注 最多可输入 256 个字符。有关输入字符的详情，请参阅第 A-2 页上的字符输入方法。

- 4 按 [确定]。域名会被登录，然后会再次显示网络验证设定菜单。

网络用户信息（获取网络用户信息）

该设定用来从 LDAP 服务器获取用户信息。

注 该设定仅在网络验证被设为第 4-106 页上的登录类型（启用用户登录管理）和 NTLM 或 Kerberos 被设为第 4-107 页上的服务器类型（服务器类型选择）时才会显示。

- 1 在用户登录设定菜单中，按 △ 或 ▽ 选择网络用户信息。

- 2 按 [确定]。此时会显示网络用户信息菜单画面。

网络用户信息可用的选项如下：

- 关闭 / 开启（开启 / 关闭网络用户信息获取） ...4-108
- 验证类型（验证类型设定） ...4-109



注 验证类型仅在 Kerberos 被设为第 4-107 页上的服务器类型（服务器类型选择）时才会显示。

关闭 / 开启（开启 / 关闭网络用户信息获取）

将网络用户信息设定为开启 / 关闭。

- 1 在网络用户信息菜单中，按 △ 或 ▽ 选择关闭 / 开启。

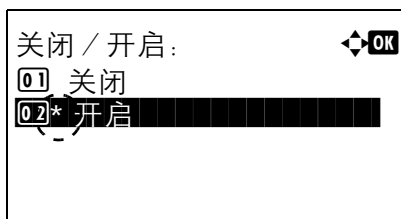

2 按 [确定]。此时会显示关闭 / 开启画面。

3 按 Δ 或 ∇ 选择开启或关闭。

4 按 [确定]。此时会再次显示网络用户信息菜单。

验证类型 (验证类型设定)

设定验证方法。

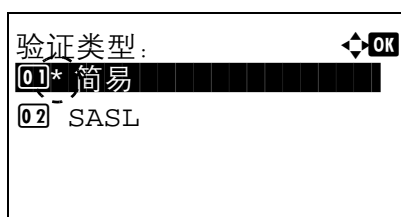

1 在网络用户信息菜单中，按 Δ 或 ∇ 选择验证类型。

2 按 [确定]。此时会显示验证类型画面。

3 按 Δ 或 ∇ 选择简易或 SASL。

4 按 [确定]。此时会再次显示网络用户信息菜单。

登录 / 退出

一旦启用了用户登录管理功能，每次使用本机时屏幕上都会显示登录用户名和密码输入画面。输入网络验证服务器上登录的用户信息，作为登录用户名和密码。

通过 KYOCERA Net Policy Manager 注册新用户。有关详情，请参阅 *KYOCERA Net Policy Manager 用户指南*。



注 要执行模式选项菜单操作和锁定操作面板设定中限制的操作时，需要以具备管理员权限的身份登录。有关管理员设定的信息，请参阅第 4-111 页上的 *管理员*。

有关锁定操作面板的信息，请参阅第 2-19 页上的 *锁定操作面板*。

登录

请使用以下步骤登录。

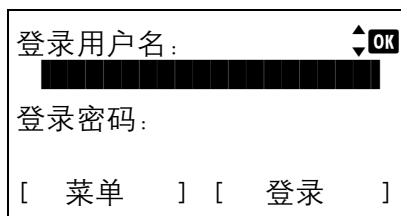

1 选择登录用户名输入栏，然后按 [确定]。此时会显示登录用户名输入画面。

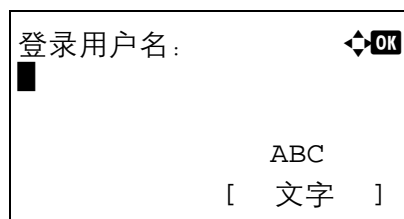

- 2 使用数字键输入登录用户名，然后按 [确定]。此时会重新显示登录画面。



注 有关输入字符的详情，请参阅第A-2页上的字符输入方法。

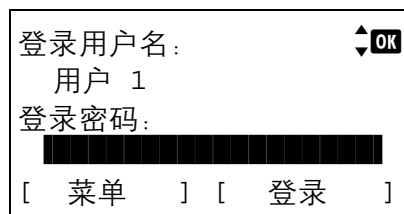

- 3 按 Δ 或 ∇ 选择登录密码输入栏。

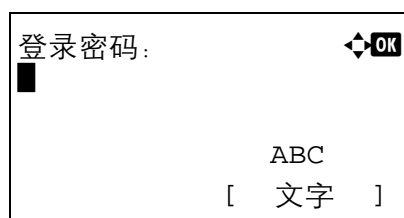

- 4 按 [确定]。此时会显示登录密码输入画面。

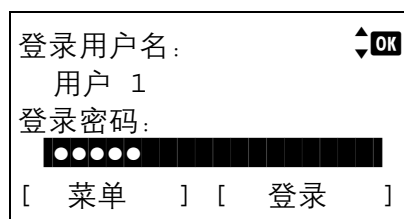

- 5 使用数字键输入登录密码，然后按 [确定]。此时会重新显示登录画面。



注 有关输入字符的详情，请参阅第A-2页上的字符输入方法。

- 6 检查输入的登录用户名和密码是否正确，然后按 [登录] ([右选择])。



注 设定了部门管理时，可按下 [菜单] ([左选择])，然后菜单上会显示计数器，按 [确定] 可查看打印的页数。

退出

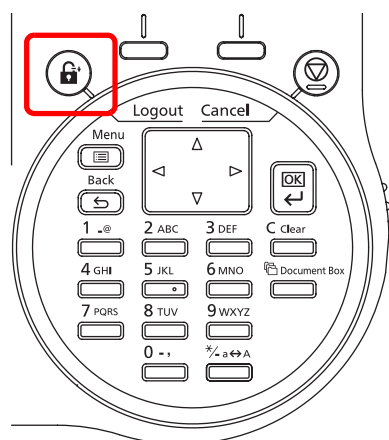

操作完成之后，请按 [结束]。此时会重新显示登录画面。

自动退出

以下情况发生时，本机会自动退出。

- 电源关闭时
- 当机器在经过自动睡眠的设定时间后进入睡眠模式时
- 当机器在经过自动电源关闭的设定时间后关闭电源时
- 当设定在经过面板自动复位的设定时间后恢复为默认时

管理员

在机器的本地用户列表中，可登录 1 个拥有管理员权限的用户和 1 个拥有设备管理员权限的用户。

这两个用户的信息包括：

机器管理员		管理员	
用户名：	DeviceAdmin	用户名：	Admin
登录用户名：	ECOSYS FS-2100DN: 4000 ECOSYS FS-4100DN: 4500 ECOSYS FS-4200DN: 5000 ECOSYS FS-4300DN: 6000	登录用户名：	Admin
登录密码：	ECOSYS FS-2100DN: 4000 ECOSYS FS-4100DN: 4500 ECOSYS FS-4200DN: 5000 ECOSYS FS-4300DN: 6000	登录密码：	Admin
访问级别：	机器管理员	访问级别：	管理员

更改管理员信息

可以更改管理员信息。请使用以下步骤更改登录的详情。



注 以设备管理员权限登录可以更改管理员信息。以管理员权限登录时，仅可检查管理员信息。

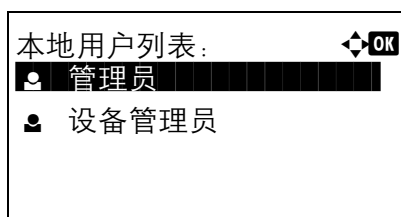

- 1 在用户登录设定菜单中，按 Δ 或 ∇ 选择本地用户列表。
- 2 按 [确定]。此时会显示本地用户列表画面。

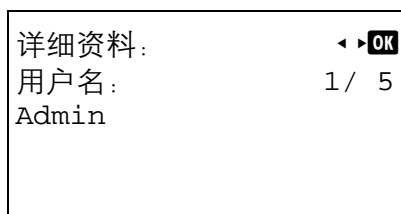

- 3 按 Δ 或 ∇ 选择要更改的管理员。
- 4 按 [确定]。此时会显示用户的详细信息。

更改登录用户名

详细资料: ◀ ▶ OK
 登录用户名: 2 / 5
 Admin
 [编辑]

登录用户名: ◀ ▶ OK
 管理员 █
 ABC
 [文字]

5 按 ◀ 或 ▶ 选择登录用户名。

6 按 [编辑] ([右选择])。此时会显示编辑登录用户名的画面。

7 使用数字键更改登录用户名，然后按 [确定]。此时会再次显示登录用户名画面。



注 最多可输入 32 个字符。有关输入字符的详情，请参阅第 A-2 页上的字符输入方法。

更改登录密码

详细资料: ◀ ▶ OK
 登录密码: 3 / 5
 ●●●●●●●●●●
 [编辑]

新密码: ◀ ▶ OK
 █
 ABC
 [文字]

确认密码: ◀ ▶ OK
 █
 ABC
 [文字]

8 按 ◀ 或 ▶ 选择登录密码。

9 按 [编辑] ([右选择])。此时会显示新密码画面。

10 使用数字键输入新密码，然后按 [确定]。此时会再次显示确认密码画面。



注 最多可输入 64 个字符。有关输入字符的详情，请参阅第 A-2 页上的字符输入方法。

11 重新输入要登录的密码，以便确认。使用数字键输入密码。

12 按 [确定]。如果密码匹配，然后密码被改为新密码，则会再次显示登录密码画面。

如果密码不匹配，则会显示密码错误并再次显示新密码画面。再次输入新密码。

更改电子邮件地址

详细资料: ◀ ▶ OK
 ✉电子邮箱地址: 4 / 5
 [编辑]

13 按 ◀ 或 ▶ 选择电子邮件地址。

地址输入: ⬅ ➡ OK
 ABC
 [文字]

14 按 [编辑] ([右选择])。此时会显示地址输入画面。

15 使用数字键更改地址，然后按 [确定]。此时会再次显示电子邮件地址画面。



注 最多可输入 128 个字符。有关输入字符的详情，请参阅第 A-2 页上的字符输入方法。

更改帐户 ID

注 该项目仅在设定了部门管理时才会显示。

详细资料: ⬅ ➡ OK
 帐户 ID: 5 / 5
 👤其他
 [更改]

16 按 ◀ 或 ▶ 选择帐户 ID。

帐户 ID: ⬅ ➡ OK
 👤341736
 👤其他

17 按 [更改] ([右选择])。此时会显示帐户 ID 画面。

18 按 △ 或 ▽ 选择帐户 ID，然后按 [确定]。此时会再次显示帐户 ID 画面。



注 对于其他的帐户，请选择其他。

ID 卡设定

此功能可设定在使用选购件卡验证组件时和使用 ID 卡管理用户时的登录方法。

注 该项目仅在启用了选购件卡验证组件时才会显示。有关卡验证组件的详情，请参阅卡验证组件 (B) 打印机操作手册。

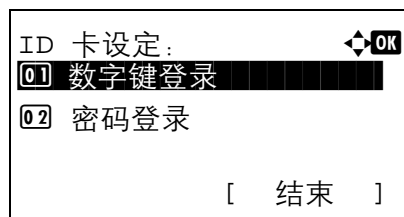

- 1 在用户登录设定菜单中，按 Δ 或 ∇ 选择 ID 卡设定。
- 2 按 [确定]。此时会显示 ID 卡设定菜单画面。

ID 卡设定可用的选项如下：

- 数字键登录（允许数字键登录的设定） ...4-114
- 密码登录（密码登录设定） ...4-114

数字键登录（允许数字键登录的设定）

此功能还允许在 ID 卡登录画面上使用数字键登录。设定了许可时，会在登录画面上显示数字键登录，还可以通过使用数字键输入登录用户名和登录密码来登录。设定了禁止时，不能使用数字键登录。

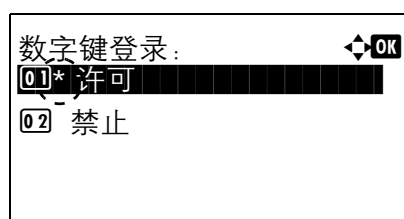

- 1 在 ID 卡设定菜单中，按 Δ 或 ∇ 选择数字键登录。
- 2 按 [确定]。此时会显示数字键登录画面。

3 按 Δ 或 ∇ 选择 许可或禁止。

4 按 [确定]。此时会再次显示 ID 卡设定菜单。

密码登录（密码登录设定）

此功能可设定是否在使用 ID 卡进行验证后要求输入登录密码。设为开启时，会在验证 ID 卡后显示登录密码输入画面。

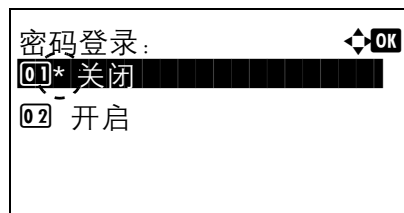

1 在 ID 卡设定菜单中，按 Δ 或 ∇ 选择密码登录。

2 按 [确定]。此时会显示密码登录画面。

3 按 Δ 或 ∇ 选择关闭或开启。

4 按 [确定]。此时会再次显示 ID 卡设定菜单。

部门管理设定（部门管理设定）

部门管理功能可使用输入的帐户 ID 让各个管理部门管理使用的页数。要指定部门管理设定时，需要用管理员的登录用户名和登录密码登录。有关用户登录管理的详情，请参阅第 4-104 页上的用户登录设定（用户登录设定）。

本机上的部门管理具有以下功能：

- 支持最多 100 个部门
- 帐户 ID 最多可为 8 位，从 1 至 99999999
- 对同一个帐户 ID 进行集体打印管理
- 计算各个部门使用的总页数
- 可指定使用页数的限制（1 至 9,999,999）

部门管理设定菜单中可用的选项如下：

- 部门管理（部门管理设定）...4-116
- 部门管理报告（部门管理报告打印）...4-117
- 单个帐户（按照帐户的合计显示）...4-117
- 部门管理列表（帐户列表操作）...4-118
- 应用限制（超出限制时的操作设定）...4-121
- 未知 ID 的作业（未知帐户 ID 的操作设定）...4-122

登录用户名：
 登录密码：
 [登录]

登录用户名：
 ABC
 [文字]

登录用户名：
 Admin
 登录密码：
 [登录]

- 1 按 [菜单]。
- 2 按 Δ 或 ∇ 选择用户 / 部门管理。
- 3 按 [确定]。此时会显示登录画面。



注 设定了用户登录管理时：

- 以管理员权限登录时，不会显示登录画面，而会显示用户 / 部门管理菜单画面。
- 以管理员以外的任何身份登录时，不可进行该设定。请重新以管理员权限登录。

- 4 选择登录用户名输入栏，然后按 [确定]。此时会显示登录用户名输入画面。

- 5 使用数字键输入登录用户名，然后按 [确定]。此时会再次显示登录画面。



注 管理员的登录用户名的初始设定为 “Admin”。

有关输入字符的详情，请参阅第 A-2 页上的字符输入方法。

- 6 按 Δ 或 ∇ 选择登录密码输入栏。

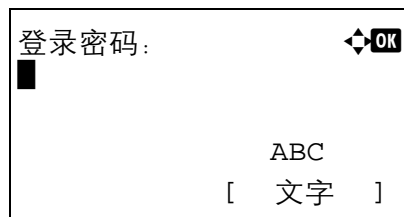

7 按 [确定]。此时会显示登录密码输入画面。

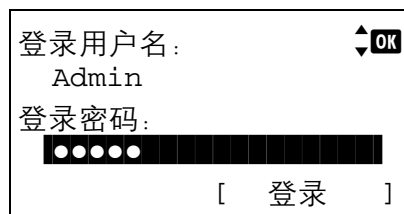

8 使用数字键输入登录密码，然后按 [确定]。此时会重新显示登录画面。



注 管理员的登录密码的初始设定为“Admin”。

有关输入字符的详情，请参阅第A-2页上的字符输入方法。

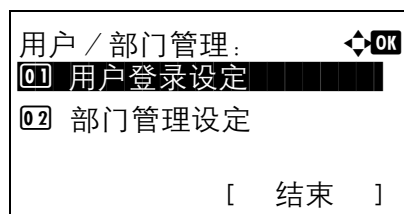

9 按 [登录] ([右选择])。如果输入的登录用户名和登录密码正确，则会显示用户 / 部门管理菜单画面。

10 按 Δ 或 ∇ 选择部门管理设定。

11 按 [确定]。此时会显示部门管理设定菜单。

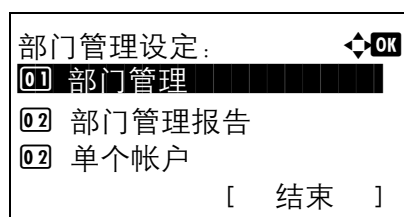

部门管理（部门管理设定）

可让您将部门管理功能设为开启和关闭。

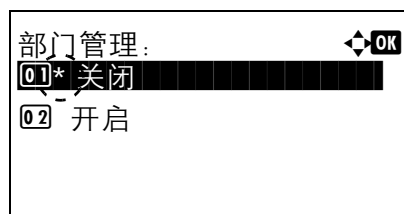

1 在部门管理设定菜单中，按 Δ 或 ∇ 选择部门管理。

2 按 [确定]。此时会显示部门管理画面。

3 按 Δ 或 ∇ 选择开启或关闭，然后按 [确定]。此时会再次显示部门管理设定菜单。

部门管理报告（部门管理报告打印）

此功能可让您将所有帐户的总打印页数作为部门管理列表打印出来。

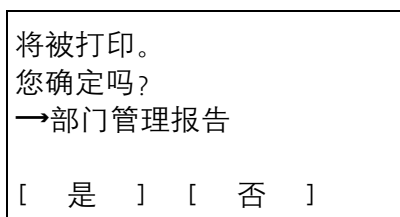

1 在部门管理设定菜单中，按 Δ 或 ∇ 选择部门管理报告。

2 按 [确定]。此时会显示确认画面。

按 [是] ([左选择])。已接受。会显示，然后打印机会打印部门管理列表。

按 [否] ([右选择]) 会在不打印部门管理列表的情况下返回至部门管理设定菜单。

单个帐户（按照帐户的合计显示）

显示当前所选各个帐户下打印的页数。

可让您检查以下打印页数：

- 合计
- 多合一（无）
- 多合一（2合1）
- 多合一（4合1）
- 双面（1面）
- 双面（2面）

 注 执行该操作之前，请在第 4-118 页上的部门管理列表（帐户列表操作）中登录帐户。

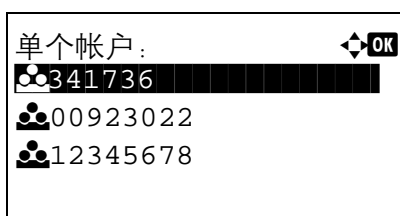

1 在部门管理设定菜单中，按 Δ 或 ∇ 选择单个帐户。

2 按 [确定]。此时会显示单个帐户菜单，数量最高的帐户列在最前面。

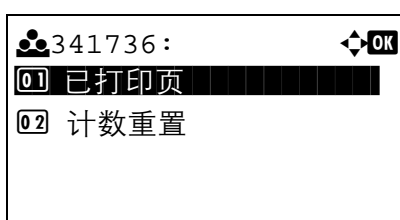

3 按 Δ 或 ∇ 选择帐户，然后按 [确定]。此时会显示已打印页 / 计数重置菜单画面。

4 按 Δ 或 ∇ 选择已打印页。

5 按 [确定]。此时会显示已打印页菜单列表画面。

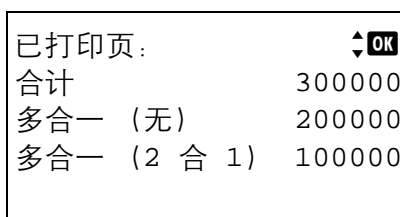

- 6 按 \triangle 或 ∇ 检查所需的计数器显示。
- 7 按 [确定]。此时会再次显示已打印页 / 计数重置菜单画面。

单个帐户计数重置（按照帐户的合计重置）

重置当前所设定各个帐户下打印的页数。

 注 执行该操作之前，请在第 4-118 页上的部门管理列表（帐户列表操作）中登录帐户。

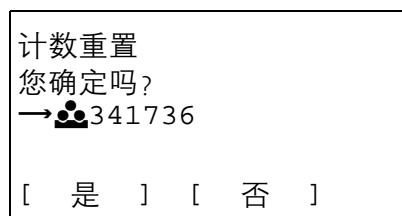
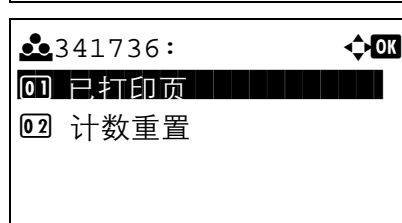
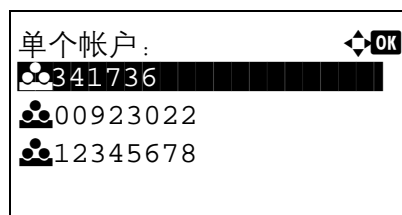

- 1 在部门管理设定菜单中，按 \triangle 或 ∇ 选择单个帐户。
- 2 按 [确定]。此时会显示单个帐户菜单，数量最高的帐户列在最前面。
- 3 按 \triangle 或 ∇ 选择帐户，然后按 [确定]。此时会显示已打印页 / 计数重置菜单画面。
- 4 按 \triangle 或 ∇ 选择计数重置。
- 5 按 [确定]。此时会显示重置确认菜单画面。
要继续重置计数器时，请按 [是] ([左选择])。
此时会显示已完成。计数器会被重置，然后会再次显示已打印页 / 计数重置菜单。
按 [否] ([右选择]) 会在不重置计数器的情况下返回至已打印页 / 计数重置菜单画面。

部门管理列表（帐户列表操作）

此功能可指定设定部门管理所用的部门的设定。

添加（帐户登录）

使用该步骤添加新帐户。

 注 由于帐户 ID 作为数字串被管理，“1”和“001”会被当作不同的帐户进行处理。同时，部门管理启用后，除非附带的信息指示了打印作业的帐户，否则作业不会被打印。

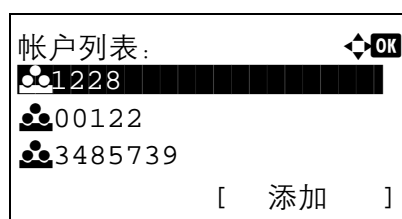

- 1 在部门管理设定菜单中，按 \triangle 或 ∇ 选择帐户列表。
- 2 按 [确定]。帐户列表会显示，其中会以升序显示登录帐户的列表。

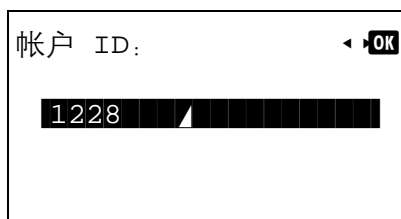

3 按 [添加] ([右选择])。此时会显示帐户 ID 菜单画面。

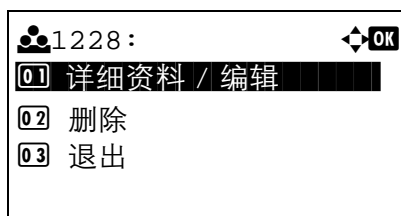

4 使用数字键输入要添加的帐户 ID。

5 按 [确定]。添加帐户后，会显示选择选项列表。

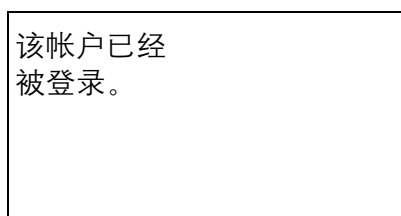

如果帐户 ID 已登录，则会显示该信息。

详细资料 / 编辑 (检查 / 编辑登录的帐户 ID 设定)

此操作可让您检查或编辑登录的帐户。

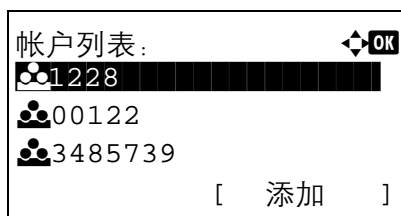

1 在部门管理设定菜单中，按 Δ 或 ∇ 选择帐户列表。

2 按 [确定]。帐户列表会显示，其中会以升序显示登录帐户的列表。

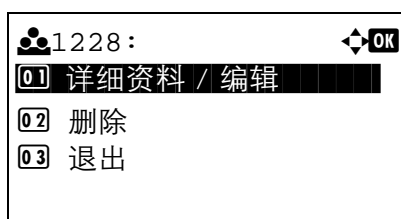

3 按 Δ 或 ∇ 选择要检查或编辑的帐户，然后按 [确定]。此时会显示选择选项列表。

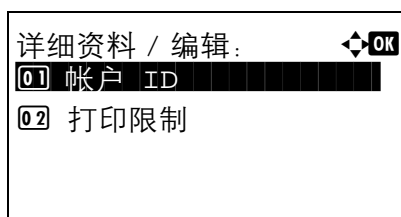

4 按 Δ 或 ∇ 选择详细资料 / 编辑，然后按 [确定]。此时会显示详细资料 / 编辑菜单画面。

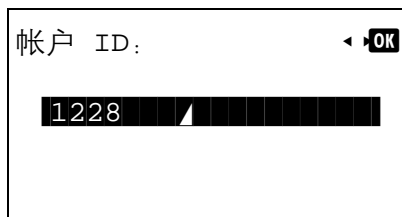

- 5 要编辑帐户 ID 时，请按 Δ 或 ∇ 选择帐户 ID，然后按 [确定]。此时会显示帐户 ID 菜单画面。

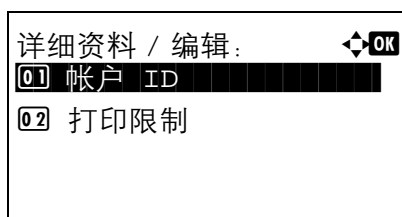

- 6 使用数字键输入新的帐户 ID。
7 按 [确定]。帐户 ID 编辑完成后，会显示详细资料 / 编辑菜单画面。

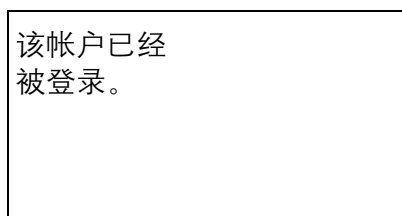

如果帐户 ID 已登录，则会显示该信息。

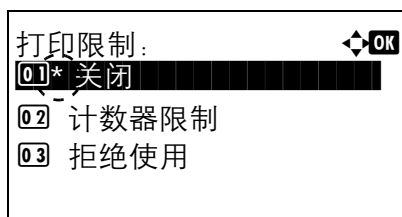

- 8 要在该帐户上设定打印限制时，请按 Δ 或 ∇ 选择打印限制，然后按 [确定]。此时会显示打印限制画面。
- 关闭
 - 计数器限制
 - 拒绝使用

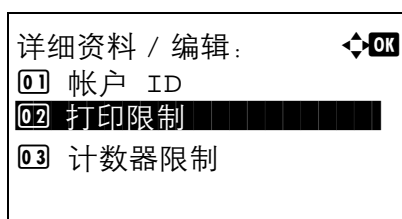

- 9 按 Δ 或 ∇ 选择设定，然后按 [确定]。设定完成后，会显示详细资料 / 编辑菜单画面。

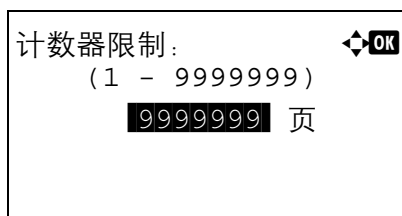

- 10 在步骤 9 中为打印限制设定了计数器限制时，请设定使用该帐户可打印的总页数限制。按 Δ 或 ∇ 选择计数器限制，然后按 [确定]。此时会显示打印限制菜单画面。

重要 为打印限制设定了计数器限制时会显示计数器限制。

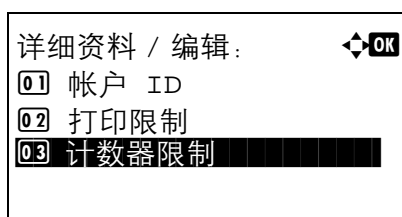

- 11 使用数字键或 Δ 或 ∇ 输入要为该帐户设定的限制。输入页数限制后，请按 [确定]。设定会被存储，然后会再次显示详细资料 / 编辑菜单。

删除（删除登录的帐户）

您可以使用该步骤删除登录的帐户 ID。

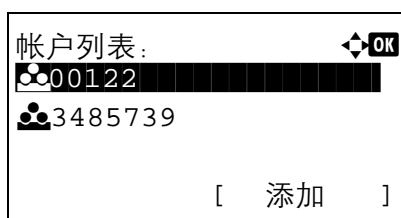
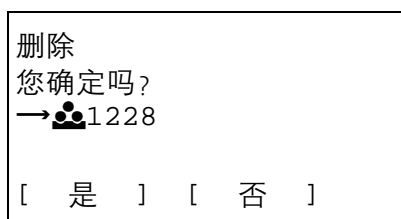
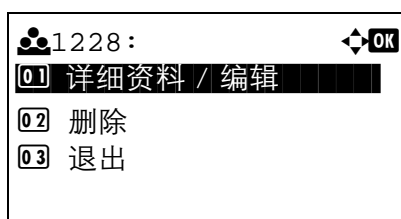
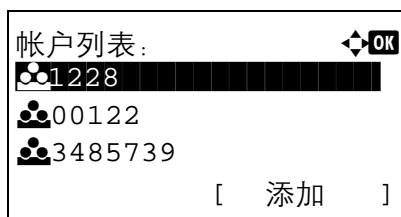

- 1 在部门管理设定菜单中，按 △ 或 ▽ 选择帐户列表。
- 2 按 [确定]。帐户列表会显示，其中会以升序显示登录帐户的列表。

- 3 按 △ 或 ▽ 选择要删除的帐户的 ID。
- 4 按 [确定]。此时会显示选择选项列表。

- 5 按 △ 或 ▽ 选择删除，然后按 [确定]。此时会显示确认画面。

- 6 要继续自定义文件夹删除时，请按 [是] ([左选择])。此时会显示已完成。并删除帐户。删除帐户完成后，会再次显示帐户列表画面。按 [否] ([右选择]) 会在不删除帐户的情况下返回至选择选项列表。

应用限制（超出限制时的操作设定）

使用此功能指定在部门超出其打印限制时采取的操作。

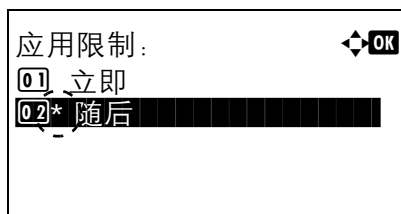

- 1 在部门管理设定菜单中，按 △ 或 ▽ 选择应用限制。
- 2 按 [确定]。此时会显示应用限制画面。
 - 立即（从该作业起禁止打印）
 - 随后（从下一作业起禁止打印）

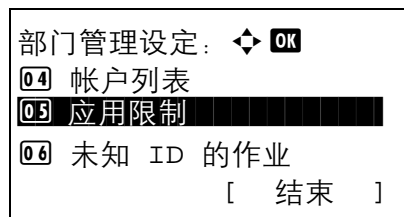

- 按 Δ 或 ∇ 选择设定，然后按 [确定]。此时会再次显示部门管理设定菜单列表。

未知 ID 的作业（未知帐户 ID 的操作设定）

使用此操作指定是否允许打印来自未知帐户 ID 部门的打印作业。

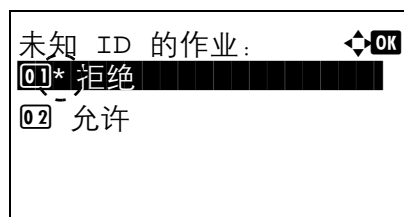

- 在部门管理设定菜单中，按 Δ 或 ∇ 选择未知 ID 的作业。
- 按 [确定]。此时会显示未知 ID 的作业画面。
 - 拒绝（不打印）
 - 允许（打印）

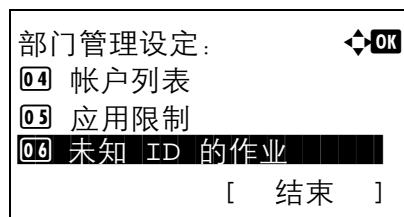

- 按 Δ 或 ∇ 选择设定，然后按 [确定]。此时会再次显示部门管理设定菜单列表。

调整（调节 / 保养选择 / 设定）

调节 / 保养功能用于调节打印质量并执行打印机保养。

调节 / 保养可用的选项如下：

- 重新启动（重新启动打印机） ...4-123
- 维修设定（用于保养） ...4-123

重要 维修设定主要是供维修人员进行保养操作时使用的菜单。客户无需使用此菜单。

- 1 按 [菜单]。
- 2 按 Δ 或 ∇ 选择调整。
- 3 按 [确定]。此时会显示调整菜单，其中会显示可用选项的列表。

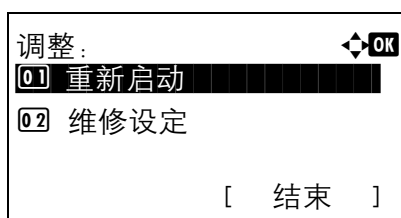

重新启动（重新启动打印机）

按下列步骤操作可复位打印机的暂时状态，通过命令将当前页面方向、字体等复位为其初始值。并从打印机内存中删除下载的字体和宏。

- 1 在调整菜单画面中，按 Δ 或 ∇ 选择重新启动。
- 2 按 [确定]。此时会显示确认画面。
按 [是] ([左选择])。此时便会重新启动打印机。
按 [否] ([右选择]) 会在不重新启动打印机的情况下返回至调整菜单。

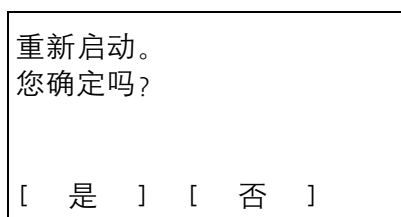

维修设定（用于保养）

重要 维修设定主要是供维修人员进行保养操作时使用的菜单。

项目	说明	值
维修状态	维修状态页包含打印机设定信息，比标准状态页面更详细，因此主要用于维修目的。但是，维修状态页上的大量信息会对您十分有用。	是、否
网络状态	网络状态页包含网络设定的详细信息。主要用于维修服务人员的保养，但其中包含的信息也可能对您有用。 注 网络状态菜单仅在兼容网络的型号中显示。	是、否

项目	说明	值
选购网络状态	<p>选购网络状态页包含网络设置的详细信息。主要用于维修服务人员的保养，但其中包含的信息也可能对您有用。</p> <p>注 选购网络状态菜单仅在安装了选购件网络接口组件（IB-50）时才会显示。</p>	是、否
测试页	<p>打印测试页的目的在于检查打印机调节的效果。主要用于维修服务人员的保养，但其中包含的信息也可能对您有用。</p>	是、否
保养	<p>这指定了确认更换新保养组件的设定（复位保养组件打印图像的总数）。主要用于维修服务人员的保养。</p> <p>注 当显示更换 MK 组件时会出现保养菜单。</p>	是、否
安装墨粉	<p>这指定了确认更换新显影单元的设定（复位显影单元打印图像的总数）。主要用于维修服务人员的保养。</p>	是、否
自动感光鼓清洁	<p>当机器电源开启或从睡眠模式恢复时，有时会执行自动感光鼓清洁。为了保证图像质量，在观察周围温度和湿度之后会自动执行自动感光鼓清洁。在此，会设定执行自动感光鼓清洁的时间。</p>	关闭、短、标准、长
感光鼓	<p>可设定感光鼓的清洁模式。打印质量下降时，清洁感光鼓可以恢复打印质量。主要用于维修服务人员的保养。</p>	是、否
写入数据	<p>会将数据写入 USB 存储器</p> <p>注 仅当插入了 USB 存储器时才会显示该菜单。</p>	是、否
Altitude Adj.	<p>该项目可设定海拔调节模式。如果您在 1500 mm 或更高的海拔面上使用机器并且打印质量较差时，则可以使用海拔调节模式来恢复打印质量。</p>	正常、高 1、高 2
MC	<p>该项目设定主充电器的输出。当打印质量较差时，可以改变主充电器的输出以恢复打印质量。</p> <p>注 仅当将 Altitude Adj. 设为正常时，才会显示该菜单。</p>	1 - 5

选购功能（选购应用程序设定）

您可以使用本机上安装的选购应用程序。

应用程序

本机上安装了下列应用程序。

您可以试用的方式使用这些应用程序一段时间。

- 数据安全（数据安全组件（E））
- ID 卡（卡验证组件（B））
- UG-33（ThinPrint）



注 试用期间的限制（如应用程序可使用的次数）会因应用程序的不同而异。

选购功能菜单中可用的选项如下：

- 开始使用应用程序 ...4-125
- 检查应用程序详细内容 ...4-127

开始使用应用程序

请使用以下步骤开始使用应用程序。

登录用户名：

 登录密码：

 [登录]

登录用户名：

 ABC
 [文字]

登录用户名：
 Admin
 登录密码：

 [登录]

- 1 按 [菜单]。
- 2 按 Δ 或 ∇ 选择选购功能。
- 3 按 [确定]。此时会显示登录画面。



注 设定了用户登录管理时：

- 以管理员权限登录时，不会显示登录画面，而会显示选购功能菜单画面。
- 以管理员以外的任何身份登录时，不可进行该设定。请重新以管理员权限登录。

- 4 选择登录用户名输入栏，然后按 [确定]。此时会显示登录用户名输入画面。

- 5 使用数字键输入登录用户名，然后按 [确定]。此时会再次显示登录画面。



注 管理员的登录用户名的初始设定为“Admin”。

有关输入字符的详情，请参阅第 A-2 页上的字符输入方法。

- 6 按 Δ 或 ∇ 选择登录密码输入栏。

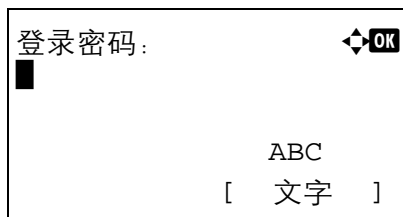

7 按 [确定]。此时会显示登录密码输入画面。

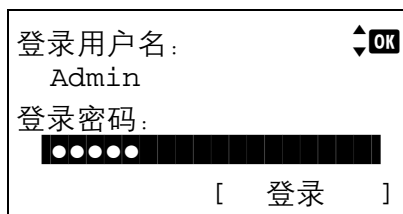

8 使用数字键输入登录密码，然后按 [确定]。此时会重新显示登录画面。



注 管理员的登录密码的初始设定为“Admin”。

有关输入字符的详情，请参阅第A-2页上的字符输入方法。

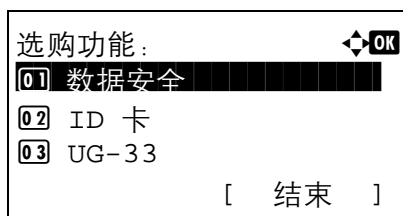

9 按 [登录] ([右选择])。如果输入的登录用户名和登录密码正确，则会显示选购功能菜单。

10 按 Δ 或 ∇ 选择所需的应用程序。

11 按 [确定]。

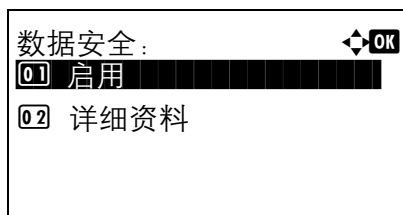

12 按 Δ 或 ∇ 选择启用。



注 您可以选择详细资料来查看有关所选应用程序的详细信息。

13 按 [确定]。



14 按 Δ 或 ∇ 选择正规。



注 要使用试用版应用程序，请选择试用，然后按 [确定]。此时会显示确认画面，请按 [是] ([左选择])。

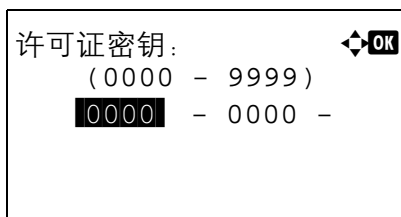

15 按 [确定]。

16 使用数字键或按 Δ 或 ∇ 输入许可证密钥。



注 某些应用程序无需输入许可证密钥。

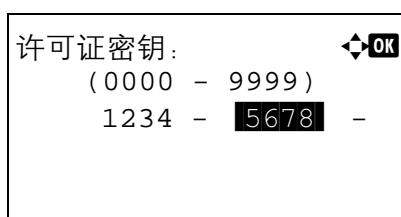

17 按 [确定]。

18 出现确认画面时，请按 [是] ([左选择])。

重要 使用应用程序时，如果更改了日期 / 时间，您将无法继续使用该应用程序。



注 如果在进行更改后显示了提醒重新启动的信息，请遵照信息操作，然后关闭机器，再将其打开。

检查应用程序详细内容

请使用以下步骤检查应用程序详细内容。

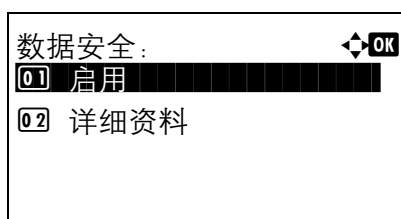

1 在选购功能菜单中，按 Δ 或 ∇ 选择要检查其详细内容的应用程序。

2 按 [确定]。

3 按 Δ 或 ∇ 选择详细资料。

4 按 [确定]。您便可以查看所选应用程序的详细信息。

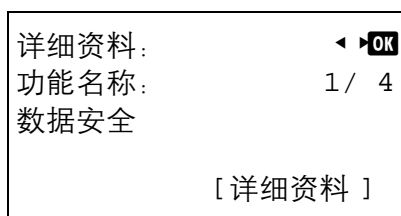

5 文件夹

本章包括有关以下主题的解释：

文件夹.....	5-2
自定义文件夹.....	5-4
作业文件夹.....	5-24
计算机设定（打印驱动程序）.....	5-34

文件夹

文件夹功能用来将来自计算机的打印数据保存在机器的 SSD（选购件）、SD/SDHC 存储卡（选购件）或 RAM 盘上，然后通过操作面板进行打印。

按 [文件夹] 显示文件夹菜单。

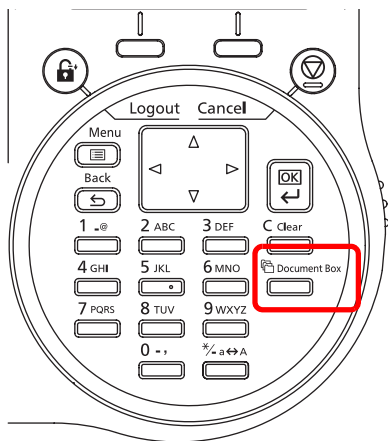

文件夹有以下功能。

- 自定义文件夹 ...5-4
- 作业文件夹 ...5-24

 **注** 安装了 SD/SDHC 存储卡（选购件）时，可使用作业文件夹。使用 RAM 盘后，您可以使用一些作业文件夹功能。

自定义文件夹和作业文件夹的概述

自定义文件夹和作业文件夹的概述和所需的选项如下。

	自定义文件夹	作业文件夹
主要功能	这是一个通用文件夹。可将打印数据存储在自定义文件夹中，并在任何需要的时候重新使用。	作业文件夹是一个可实现作业保留功能的打印功能。作业保留具有以下汇总的四种模式。 快速复印：可以后打印更多份数 校验保留：可在打印多份之前检查第一份 个人打印：可将文件保留在打印机中以防非法访问 存储的作业：可以电子方式存储传真的封面页等文件
启动存储处	打印驱动程序	打印驱动程序
添加更多文件夹	是（最多 1,000 个文件夹）	否
密码设定	是	是（在个人打印和存储的作业中可用）
打印后的数据	存储	存储个人打印以外的作业
支持用户登录管理	是（可针对各个文件夹分别设定用户）	否

		自定义文件夹	作业文件夹
安装选购件	SSD	可用	可用
	SD/SDHC 存储卡	不可用	可用
RAM 盘使用		不可用	可用（仅可使用校验保留和个人打印）



注 有关选购件 SSD 和 SD/SDHC 存储卡的信息，请参阅第 A-5 页上的关于选购件。

有关 RAM 盘的信息，请参阅第 4-75 页上的 RAM 盘设定（使用 RAM 盘）。

有关 SSD 的格式化，请参阅第 4-76 页上的格式化 SSD（格式化 SSD）。

有关 SD/SDHC 存储卡的格式化，请参阅第 4-77 页上的格式化 SD 卡（格式化 SD/SDHC 存储卡）。

自定义文件夹

重要 要使用自定义文件夹，必须在打印机中安装选购件 SSD（HD-6）。必须通过打印机格式化 HD-6。有关详情，请参阅第 4-76 页上的 *格式化 SSD（格式化 SSD）*。

自定义文件夹是一种允许用户将打印数据保存在打印机 SSD 中以便在任何需要的时候重新使用的通用文件夹。

使用打印驱动程序将传送的数据保存在文件夹中。有关详情，请参阅 *打印驱动程序用户指南*。

使用打印机操作面板可以打印存储在自定义文件中的打印数据。

 **注** 在兼容网络的型号中，还可以通过 Command Center RX（命令中心）创建和设定自定义文件夹。

使用自定义文件夹进行打印的步骤

使用自定义文件夹时按照以下工作流程进行操作。

登录自定义文件夹（第 5-5 页）



从计算机中指定自定义文件夹并发送打印作业（第 5-34 页）



使用操作面板指定文件夹内的一个文件并将其打印（第 5-16 页）

操作面板显示

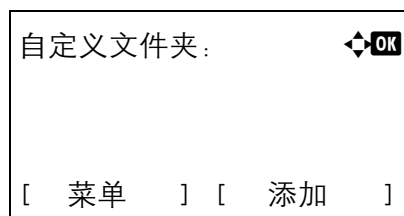

1 按 [文件夹]。会显示列表画面或作业文件夹菜单画面。

 **注** 按下 [文件夹] 后，可显示自定义文件夹列表画面或作业文件夹菜单画面，或者对它们进行设定。请参阅第 4-69 页上的 *默认画面（文件夹）（文件夹默认画面设定）*。

如果显示作业文件夹菜单画面，请按照以下步骤显示自定义文件夹列表画面。

- 1 按 [返回]。
- 2 按 △ 或 ▽ 选择自定义文件夹。
- 3 按 [确定]。此时会显示自定义文件夹列表画面。

自定义文件夹可用的选项如下：

- 自定义文件夹操作（文件夹创建、编辑和删除）...5-5
- 文件操作（打印、删除和移动文件）...5-16

自定义文件夹操作（文件夹创建、编辑和删除）

可以创建自定义文件夹并更改文件夹设定。

可进行以下操作：

- 自定义文件夹创建 ...5-5
- 编辑和删除自定义文件夹 ...5-12
- 存储自定义文件夹列表 ...5-13
- 搜索自定义文件夹 ...5-14
- 设定自动删除自定义文件夹中的文档 ...5-15

 **注** 还可以通过 Command Center RX（命令中心）创建和设定自定义文件夹。有关详情，请参阅 *Command Center RX（命令中心）用户指南*。

自定义文件夹创建

创建自定义文件夹。输入文件夹名称和文件夹编号，然后可以继续操作并设定文件夹的详情。

 **注** 启用了用户登录管理时，请以具备管理员权限的身份登录。

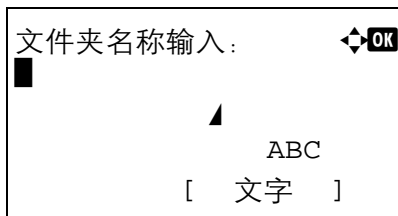

- 1 在自定义文件夹列表画面中，按 [添加]（[右选择]）。此时会显示文件夹名称输入画面。

- 2 使用数字键输入文件夹名称。

 **注** 最多可输入 32 个字符。
有关输入字符的详情，请参阅第 A-2 页上的字符输入方法。

- 3 按 [确定]。此时会显示文件夹编号输入画面。

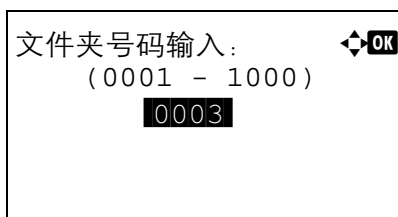

- 4 使用数字键或按 △ 或 ▽ 输入文件夹编号。

 **注** 输入一个 0001 至 1000 间的 4 位数码作为文件夹编号。

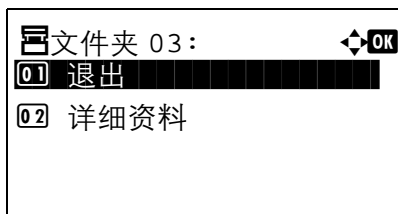

- 5 按 [确定]。

- 6 按 △ 或 ▽ 选择详细资料或退出，然后按 [确定]。

要设定文件夹的详情时，请选择详细资料，然后转至第 5-6 页上的详细的文件夹设定。

如果不用设定文件夹的详情，请选择退出，然后结束操作。

详细的文件夹设定

需要时设定文件夹的详情。没有启用用户登录管理时，启用了用户登录管理且用户以管理员的权限登录时，启用了用户登录管理且用户以用户的权限登录时要设定的项目会有所不同。

详细资料:	◀ ▶ OK
文件夹名称:	1 / 9
文件夹 03	
[编辑]	

文件夹的详细设定如下所述。

设定	用户登录关闭	用户登录开启		参考页
		管理员	用户	
文件夹名称	是	是	是	文件夹名称（更改文件夹名称）...5-7
所有者	-	是	否	所有者（所有者设定）...5-7
允许	-	是	是	允许（用来共享文件夹的设定）...5-8
文件夹密码	是	是	是	文件夹密码（文件夹密码设定）...5-8
文件夹编号	是	是	是	文件夹编号（更改文件夹编号）...5-9
使用限制	是	是	否	使用限制（最大可用容量设定）...5-9
文件自动删除	是	是	是	文件自动删除（文件自动删除的设定）...5-10
覆盖设定	是	是	是	覆盖设定（覆盖存储的设定）...5-11
打印后删除	是	是	是	打印后删除（打印后删除文件的设定）...5-11

是：可更改设定。

否：不可更改设定。

-：无设定

文件夹名称（更改文件夹名称）

更改文件夹名称。

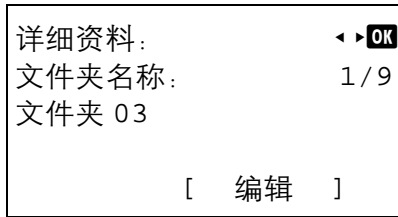

1 在详细资料菜单画面中，按 < 或 > 选择文件夹名称。

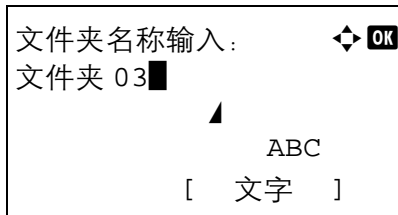

2 按 [编辑] ([右选择])。此时会显示文件夹名称输入画面。

3 使用数字键输入文件夹名称。



注 最多可输入 32 个字符。

有关输入字符的详情，请参阅第 A-2 页上的字符输入方法。

4 按 [确定]。此时会再次显示详细资料菜单画面。

所有者（所有者设定）

启用了用户登录管理时，请设定文件夹的所有者。如果没有设定所有者，则所有者名称会显示为 -----。

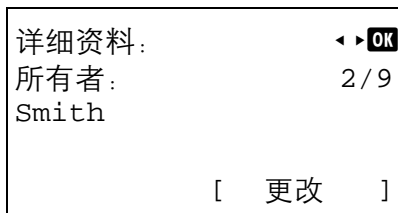

1 在详细资料菜单画面中，按 < 或 > 选择所有者。

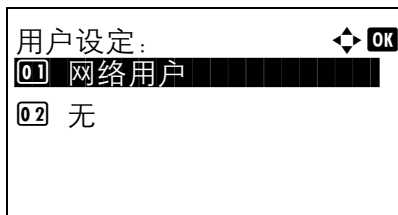

2 按 [更改] ([右选择])。此时会显示用户设定画面。

3 按 △ 或 ▽ 选择网络用户。



注 如果不用设定所有者，请选择无，然后按 [确定]。

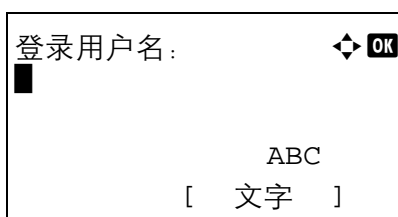

4 按 [确定]。此时会显示登录用户名画面。

5 使用数字键输入登录用户名。



注 最多可输入 64 个字符。

有关输入字符的详情，请参阅第 A-2 页上的字符输入方法。

6 按 [确定]。此时会再次显示详细资料菜单画面。

允许（用来共享文件夹的设定）

启用了用户登录管理时，该设定可决定是否与其他用户共享文件夹。

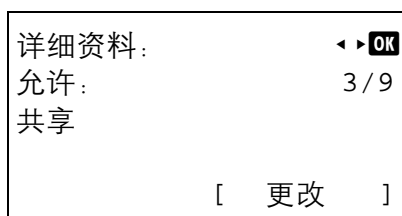

1 在详细资料菜单画面中，按 < 或 > 选择允许。

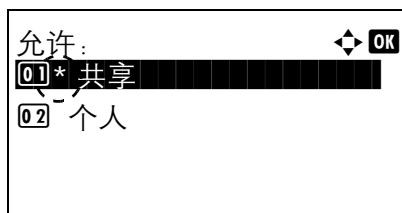

2 按 [更改]（[右选择]）。此时会显示允许画面。

3 按 △ 或 ▽ 选择 共享或个人。

4 按 [确定]。此时会再次显示详细资料菜单画面。

文件夹密码（文件夹密码设定）

可以为文件夹设定一个密码并限制可访问它的用户。必要时请输入一个。

注 启用了用户登录管理且第 5-8 页上的允许（用来共享文件夹的设定）被设为个人时不会显示该设定。

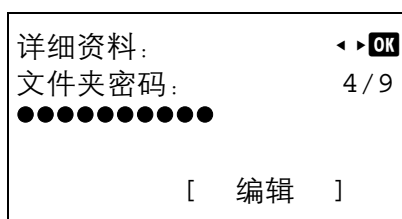

1 在详细资料菜单画面中，按 < 或 > 选择文件夹密码。

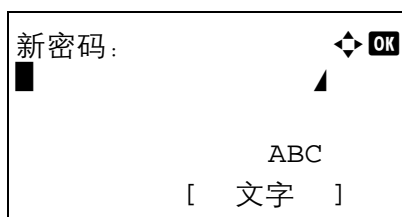

2 按 [编辑]（[右选择]）。此时会显示新密码输入画面。

3 使用数字键输入新密码。



注 最多可输入 16 个字符。有关输入字符的详情，请参阅第 A-2 页上的字符输入方法。

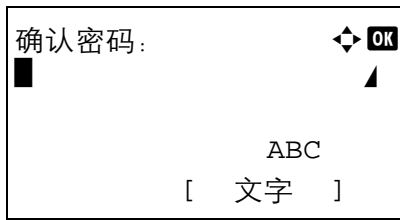

- 按 [确定]。此时会显示确认密码输入画面。

- 重新输入要登录的密码，以便确认。使用数字键输入密码。
- 按 [确定]。如果密码正确，则该设定会更改为新密码，然后会再次显示详细资料菜单画面。
如果密码不正确，显示屏会显示密码错误，然后返回至新密码画面，以便重新输入新密码。

文件夹编号（更改文件夹编号）

更改文件夹编号。

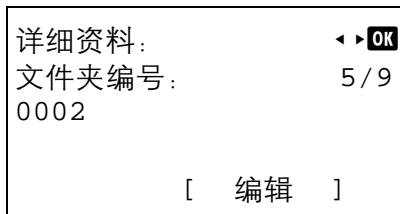

- 在详细资料菜单画面中，按 < 或 > 选择文件夹编号。

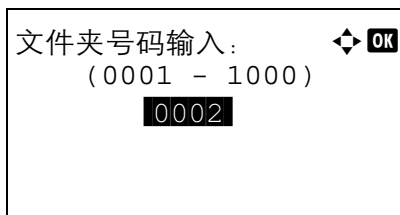

- 按 [编辑] ([右选择])。此时会显示文件夹名称输入画面。

- 使用数字键或按 △ 或 ▽ 输入文件夹编号。



注 输入一个 0001 至 1000 间的 4 位数码作为文件夹编号。

如果显示屏显示该文件夹编号已登录，则说明该文件夹编号已被使用。登录不同的文件夹编号。

- 按 [确定]。此时会再次显示详细资料菜单画面。

使用限制（最大可用容量设定）

可限制文件夹的容量，以保存 SSD 容量。要限制使用容量时，请使用数字键输入最大值（MB）。限制值将因所创建的用户文件夹数量而异，但可以输入 1 至 30,000（MB）之间的一个最大值。

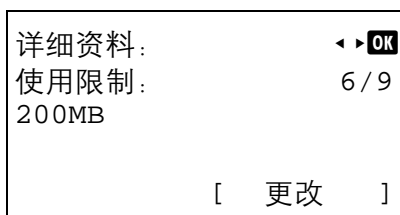

- 在详细资料菜单画面中，按 < 或 > 选择使用限制。

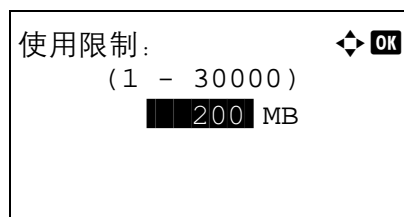

2 按 [更改] ([右选择])。此时会显示使用限制画面。

3 使用数字键、△或▽输入限制值。

4 按 [确定]。此时会再次显示详细资料菜单画面。

文件自动删除（文件自动删除的设定）

该设定可在一段固定时间后自动删除保存的文档。将自动删除设为开启，然后输入文档将被存储的天数。可输入 1 至 31（天）之间的值。如果不使用自动删除，请将其设为关闭。

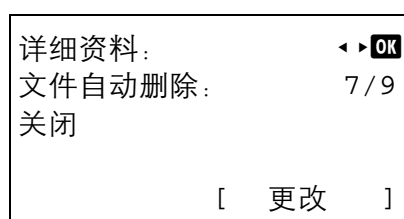

1 在详细资料菜单画面中，按 < 或 > 选择文件自动删除。

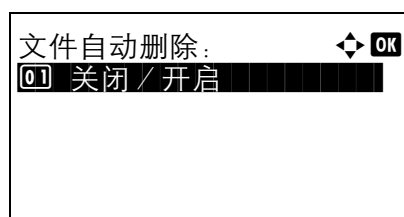

2 按 [更改] ([右选择])。此时会显示文件自动删除菜单画面。

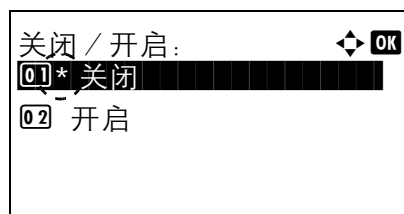

3 按 △ 或 ▽ 选择 关闭/开启。

4 按 [确定]。此时会显示关闭/开启画面。

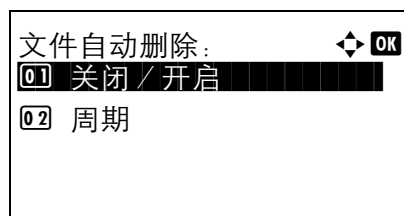

5 按 △ 或 ▽ 选择 开启或关闭。

6 按 [确定]。此时会再次显示文件自动删除菜单画面。

 **注** 如果选择了开启，请设定存储的天数作为周期。周期仅在该设定被设为开启时才会显示。

7 按 △ 或 ▽ 选择 周期。

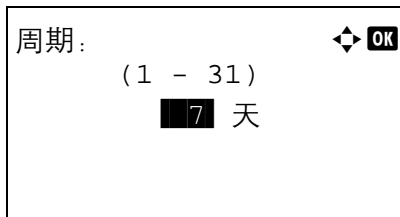

8 按 [确定]。此时会显示周期画面。

9 使用数字键、△ 或 ▽ 输入存储的天数。

10 按 [确定]。此时会再次显示详细资料菜单画面。

覆盖设定（覆盖存储的设定）

该设定用来许可或禁止用新文档覆盖存储的旧文档。

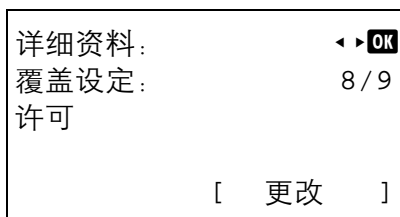

1 在详细资料菜单画面中，按 < 或 > 选择覆盖设定。

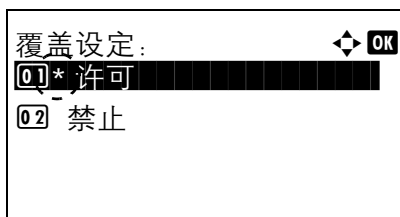

2 按 [更改] ([右选择])。此时会显示覆盖设定画面。

3 按 △ 或 ▽ 选择 许可或禁止。

4 按 [确定]。此时会再次显示详细资料菜单画面。

打印后删除（打印后删除文件的设定）

该设定在打印完成后从文件夹自动删除文档。

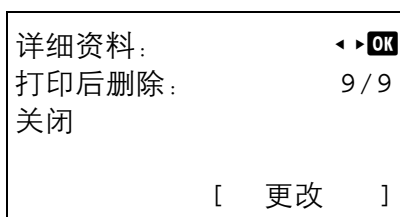

1 在详细资料菜单画面中，按 < 或 > 选择打印后删除。

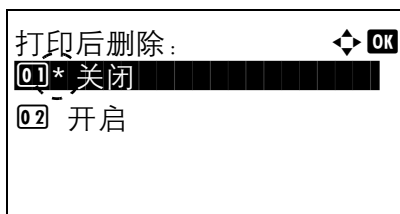

2 按 [更改] ([右选择])。此时会显示打印后删除画面。

3 按 △ 或 ▽ 选择 开启或关闭。

4 按 [确定]。此时会再次显示详细资料菜单画面。

编辑和删除自定义文件夹

可更改自定义文件夹的详细设定和删除文件夹。

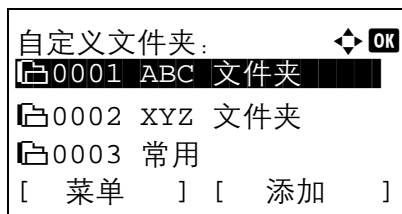

- 1 在自定义文件夹列表画面中，按 Δ 或 ∇ 选择要编辑或删除的文件夹。

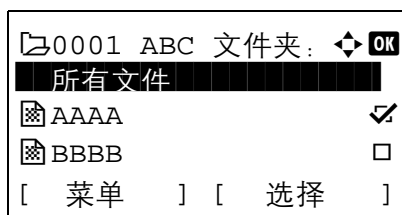

- 2 按 [确定]。显示所选文件夹的文件列表画面。



注 如果显示了输入密码的画面，请使用数字键输入密码，然后按 [确定]。

有关输入字符的详情，请参阅第 A-2 页上的字符输入方法。

可进行以下操作：

- 编辑自定义文件夹 ...5-12
- 删除自定义文件夹 ...5-12

编辑自定义文件夹

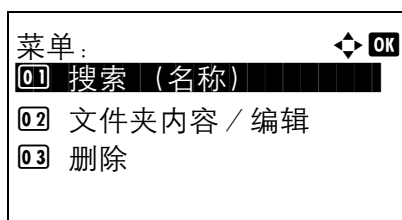

- 1 在文件列表画面中，按 [菜单] ([左选择])。此时会显示菜单画面。

- 2 按 Δ 或 ∇ 选择 文件夹内容 / 编辑。

- 3 按 [确定]。此时会显示详细资料画面。

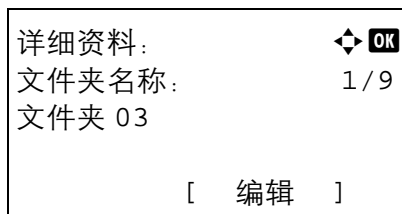

- 4 按 \triangleleft 或 \triangleright 检查各个设定并进行更改。



注 有关进行更改的方法，请参阅第 5-6 页上的详细的文件夹设定。

- 5 编辑完成后，请按 [确认]。此时会再次显示文件列表画面。

删除自定义文件夹

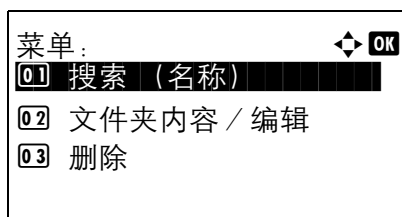

- 1 在文件列表画面中，按 [菜单] ([左选择])。此时会显示菜单画面。

- 2 按 Δ 或 ∇ 选择 删除。

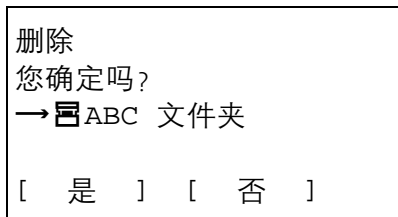

3 按 [确定]。此时会显示确认画面。



4 要继续自定义文件夹删除时，请按 [是] ([左选择])。此时会显示已完成。并删除自定义文件夹。自定义文件夹删除完成后，会再次显示自定义文件夹列表画面。

按 [否] ([右选择]) 会在不删除自定义文件夹的情况下返回至文件夹列表画面。

存储自定义文件夹列表

启用了用户登录管理时，可按照文件夹编号顺序或文件夹所有者顺序对列表显示进行排序。

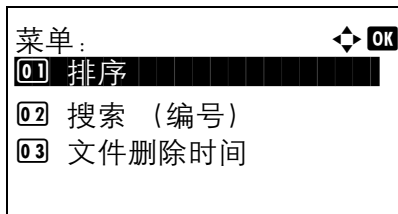

1 在自定义文件夹列表画面中，按 [菜单] ([左选择])。此时会显示菜单画面。

2 按 △ 或 ▽ 选择 排序。

3 按 [确定]。此时会显示排序画面。

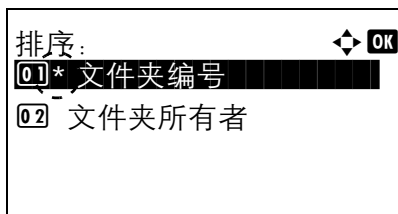

4 按 △ 或 ▽ 选择文件夹编号或文件夹所有者。

5 按 [确定]。此时会再次显示菜单画面。

搜索自定义文件夹

可使用文件夹编号或文件夹名称搜索自定义文件夹。

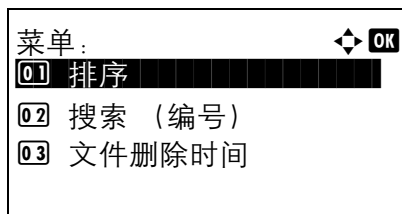

1 在自定义文件夹列表画面中，按 [菜单] ([左选择])。此时会显示菜单画面。

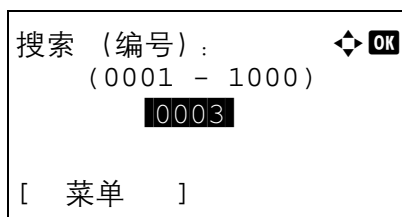

2 按 △ 或 ▽ 选择搜索 (编号) 或搜索 (名称)。

3 按 [确定]。此时会显示搜索 (编号) 或搜索 (名称) 画面。

可使用以下方法进行搜索：

- 用文件夹编号搜索 ...5-14
- 用文件夹名称搜索 ...5-14

用文件夹编号搜索

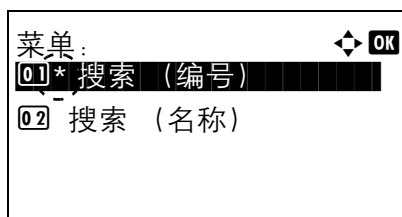

1 在搜索 (编号) 中，按 [菜单] ([左选择])。此时会显示菜单画面。

2 按 △ 或 ▽ 选择搜索 (编号)。

3 按 [确定]。此时会显示搜索 (编号) 画面。

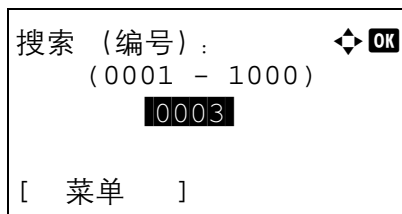

4 输入要查找的文件夹编号，然后按 [确定]。会对输入的文件夹编号进行搜索。

用文件夹名称搜索

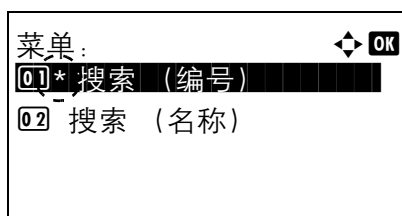

1 在搜索 (编号) 中，按 [菜单] ([左选择])。此时会显示菜单画面。

2 按 △ 或 ▽ 选择搜索 (名称)。

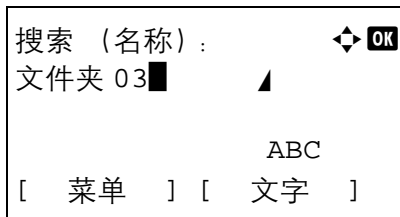

3 按 [确定]。此时会显示搜索 (名称) 画面。

4 输入要查找的文件夹名称，然后按 [确定]。会对输入的文件夹名称进行搜索。



注 有关输入字符的详情，请参阅第 A-2 页上的字符输入方法。

设定自动删除自定义文件夹中的文档

设定自动删除存储在自定义文件夹中的文档的时间。

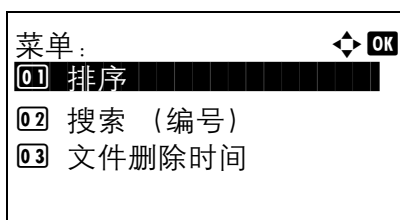

1 在自定义文件夹列表画面中，按 [菜单] ([左选择])。此时会显示菜单画面。

2 按 Δ 或 ∇ 选择文件删除。时间。

3 按 [确定]。此时会显示文件删除时间画面。

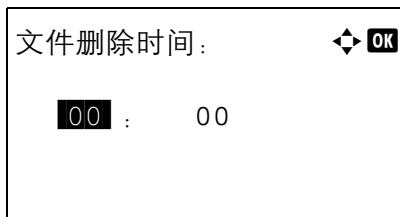

4 使用数字键或按 Δ 或 ∇ 输入时和分。

按 Δ 或 ∇ 分别增大或减小数字。

使用 \triangleleft 和 \triangleright 移动高亮显示的输入位置。

5 按 [确定]。此时会再次显示菜单画面。

文件操作（打印、删除和移动文件）

可以打印、删除自定义文件夹中存储的打印文件，或将它们移至其他自定义文件夹。

可进行以下操作：

- 文件夹编号 / 文件夹名称（选择文件） ...5-16
- 选择 / 取消选择所有文件 ...5-16
- 打印文件 ...5-17
- 打印文件（更改打印设定） ...5-18
- 删除文件 ...5-22
- 移动文件 ...5-22
- 检查文件详情 ...5-23

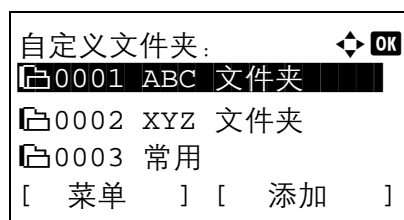

- 1 在自定义文件夹列表画面中，按 Δ 或 ∇ 选择自定义文件夹。

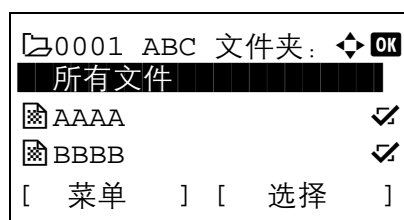

- 2 按 [确定]。打印机会显示自定义文件夹中存储的文件的列表。



注 如果显示了输入密码的画面，请使用数字键输入密码，然后按 [确定]。

有关输入字符的详情，请参阅第 A-2 页上的字符输入方法。

文件夹编号 / 文件夹名称（选择文件）

要打印 / 删除自定义文件夹中的文件时，请先选择要打印或删除的文件。

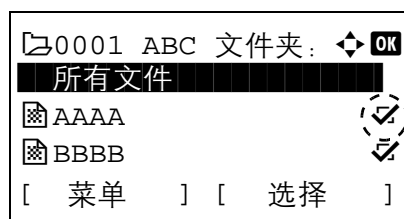

- 1 按 Δ 或 ∇ 选择要打印 / 删除的文件。

- 2 按下 [选择]（[右选择]）后，会选择文件。在所选文件的右侧会有一个勾选标记。

选择勾选的文件，再次按下 [选择]（[右选择]）可取消选择。



注 要选择所有文件时，请执行第 5-16 页上的选择 / 取消选择所有文件的步骤。

选择 / 取消选择所有文件

会选择自定义文件夹中的所有文件。

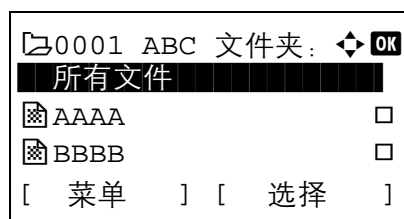

- 1 在文件列表画面中，按 Δ 或 ∇ 选择所有文件。

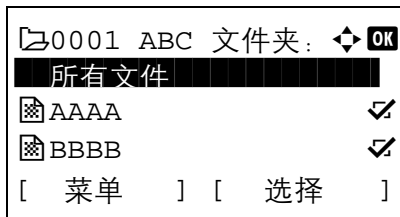

2 按 [选择] ([右选择])

当自定义文件夹中有一个文件没有被勾选时，则将勾选所有的文件。

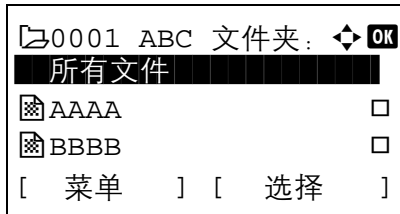

当自定义文件夹中所有文件都被勾选时，则会取消所有文件的勾选。

打印文件

打印自定义文件夹中选择的文件。

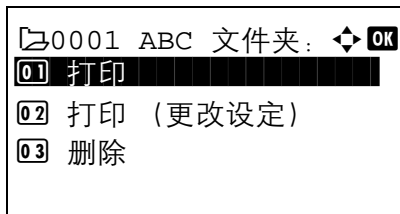

1 在文件列表画面中，选择项目，然后按 [确定]。此时会显示打印 / 删除菜单画面。

2 按 △ 或 ▽ 选择打印。

3 按 [确定]。此时会显示份数菜单画面。

如果您想要更改要打印的剩余份数，请使用数字键或按 △ 或 ▽ 设定要打印的份数。



注 如果启用了部门管理功能，请在显示的登录画面中输入帐户 ID。登录后会显示份数菜单画面。

首先显示 ---，这表示它视保存各个文件数据时所设定的份数而定。在该设定中，会打印所设定的份数。

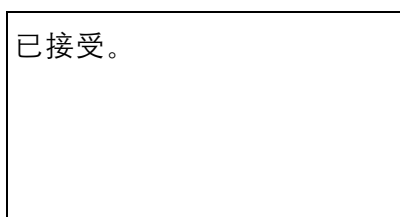
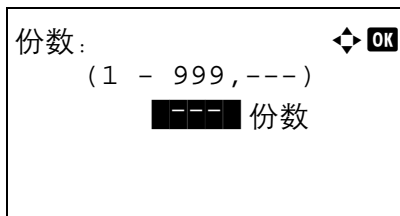

4 按 [确定]。此时会显示已接受。信息并开始打印。在第 5-11 页上的打印后删除 (打印后删除文件的设定) 中选择了开启时，将会在打印选择的文件后将其从自定义文件夹中删除。

打印文件（更改打印设定）

更改在自定义文件夹中选择的文件的打印设定并进行打印。

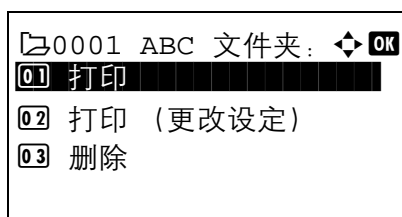

1 在文件列表画面中，选择项目，然后按 [确定]。此时会显示打印 / 删除菜单画面。

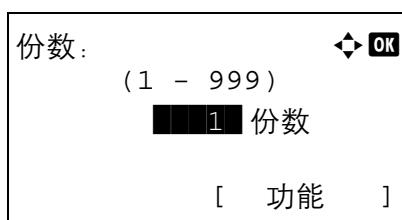

2 按 Δ 或 ∇ 选择打印（更改设置）。

3 按 [确定]。此时会显示份数菜单画面。

如果您想要更改要打印的剩余份数，请使用数字键或按 Δ 或 ∇ 设定要打印的份数。



注 如果启用了部门管理功能，请在显示的登录画面中输入帐户 ID。登录后会显示份数菜单画面。

可以按 [功能]（右选择键）来更改打印设置。有关详情，请参阅第 5-18 页上的打印功能设定。

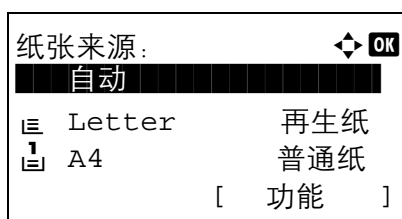

4 按 [确定]。此时会显示纸张来源菜单画面。

5 按 Δ 或 ∇ 选择包含您想要使用纸张的纸盘。

6 按 [确定]。此时会显示已接受。信息并开始打印。在第 5-11 页上的打印后删除（打印后删除文件的设定）中选择了开启时，将会在打印选择的文件后将其从自定义文件夹中删除。

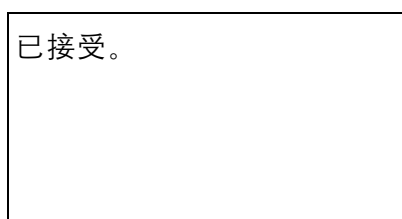

打印功能设定

打印时，可更改打印设定。

打印功能设定可用的选项如下：

- 双面（设定双面打印）...5-19
- EcoPrint（选择 EcoPrint 模式）...5-19
- 文件名输入（输入文件名）...5-20
- 作业完成通知（用来在作业完成后进行通知的设定）...5-20
- 打印后删除（打印后删除数据设定）...5-21

双面（设定双面打印）

设定双面打印。有关详情，请参阅第4-41页上的双面（设定双面打印）。

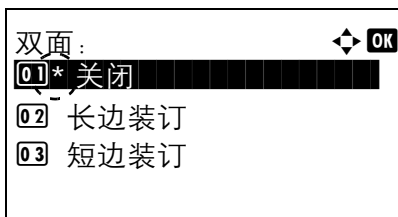

- 1 在份数菜单或纸张选择菜单中，按 [功能] ([右选择])。此时会显示功能菜单。
- 2 按 Δ 或 ∇ 选择双面。
- 3 按 [确定]。此时会显示双面画面，其中显示可用的双面打印模式列表。
- 4 按 Δ 或 ∇ 选择所需的双面打印模式。
信息显示屏在以下模式中滚动：
关闭（初始值）
长边装订
短边装订
选择关闭可禁用双面打印。
- 5 按 [确定]。双面打印模式会被设定，然后会再次显示功能菜单。

EcoPrint（选择 EcoPrint 模式）

设定 EcoPrint 模式。有关详情，请参阅第4-48页上的EcoPrint（选择EcoPrint模式）。

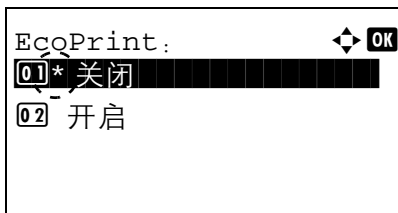

- 1 在份数菜单或纸张选择菜单中，按 [功能] ([右选择])。此时会显示功能菜单。
- 2 按 Δ 或 ∇ 选择 EcoPrint。
- 3 按 [确定]。此时会显示 EcoPrint 画面。
- 4 按 Δ 或 ∇ 选择 EcoPrint 模式。
- 5 按 [确定]。EcoPrint 模式会被设定，然后会再次显示功能菜单。

文件名输入（输入文件名）

输入文件名。会在作业状态和作业日志中将输入的文件名显示为作业名称。

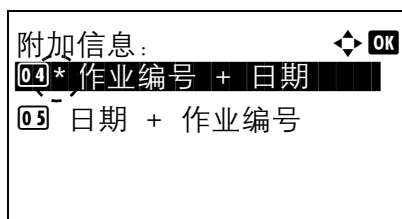
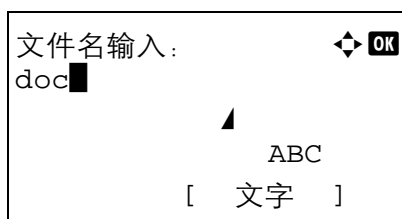

1 在份数菜单或纸张选择菜单中，按 [功能] ([右选择])。此时会显示功能菜单。

2 按 Δ 或 ∇ 选择文件名输入。

3 按 [确定]。此时会显示文件名输入画面。

4 使用数字键输入文件名。



注 最多可输入 32 个字符。

有关输入字符的详情，请参阅第 A-2 页上的字符输入方法。

5 按 [确定]。此时会显示附加信息画面。

6 按 Δ 或 ∇ 从可设定的附加信息中选择文件名。

可选择以下设定。

- 无（没有添加附加信息。）
- 日期（添加日期。）
- 作业编号（添加作业编号。）
- 作业编号 + 日期（添加作业编号和日期。）
- 日期 + 作业编号（添加日期和作业编号。）

7 按 [确定]。登录文件名，然后会再次显示功能菜单。

作业完成通知（用来在作业完成后进行通知的设定）

使用电子邮件通知作业已结束。



注 要在本机上发送电子邮件时，请将 SMTP 和 POP3 设定设为开启。有关详情，请参阅第 4-60 页上的协议详细内容（网络协议的详细设定）。

必须登录邮件服务器。有关设定服务器的方法，请参阅 *Command Center RX（命令中心）用户指南*。



- 1 在份数菜单或纸张选择菜单中，按 [功能] ([右选择])。此时会显示功能菜单。

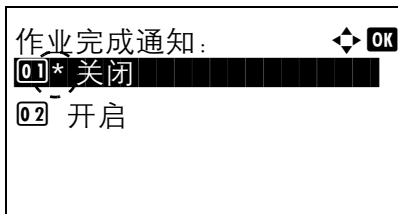

- 2 按 △ 或 ▽ 选择作业完成通知。
- 3 按 [确定]。此时会显示作业完成通知画面。

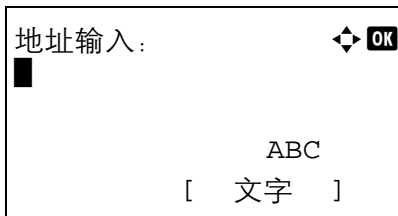

- 4 按 △ 或 ▽ 选择开启。
- 5 按 [确定]。此时会显示地址输入画面。

- 6 输入要通知的电子邮件地址。



注 最多可输入 128 个字符。

有关输入字符的详情，请参阅第 A-2 页上的字符输入方法。

设定了用户登录管理时，会输入登录用户的地址。

- 7 按 [确定]。登录地址，然后会再次显示功能菜单。

打印后删除（打印后删除数据设定）

使用该设定指定是否在打印后删除文件数据。



- 1 在份数菜单或纸张选择菜单中，按 [功能] ([右选择])。此时会显示功能菜单。

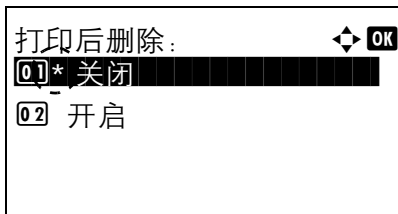

- 2 按 △ 或 ▽ 选择打印后删除。
- 3 按 [确定]。此时会显示打印后删除画面。

- 4 按 △ 或 ▽ 选择打印后删除设定。

- 按 [确定]。打印后删除会被设定，然后会再次显示功能菜单。

删除文件

删除自定义文件夹中选择的文件。

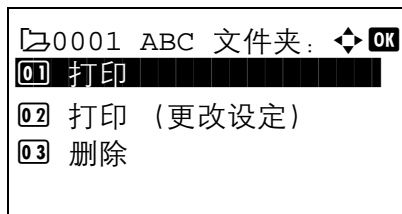

- 在文件列表画面中，选择项目，然后按 [确定]。此时会显示打印 / 删除菜单画面。

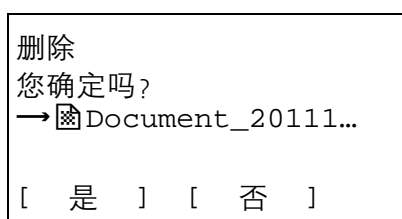

- 按 Δ 或 ∇ 选择删除。
- 按 [确定]。此时会显示确认画面。

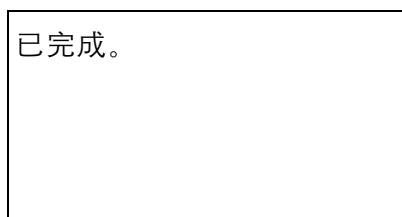

- 按 [是] ([左选择])。此时会显示已完成。信息，然后选择的文件会被删除。

按 [否] ([右选择]) 会在不删除自定义文件夹的情况下返回至文件列表菜单画面。

移动文件

可将文件移至其他自定义文件夹。

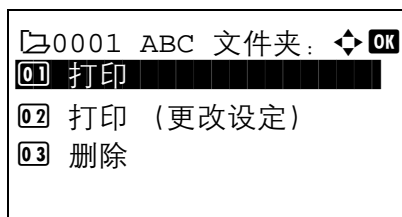

- 在文件列表画面中，选择项目，然后按 [确定]。此时会显示打印 / 删除菜单画面。

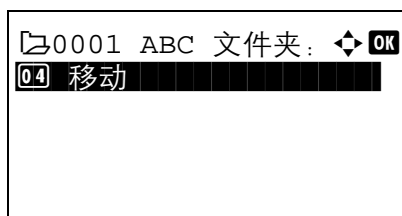

- 按 Δ 或 ∇ 选择移动。

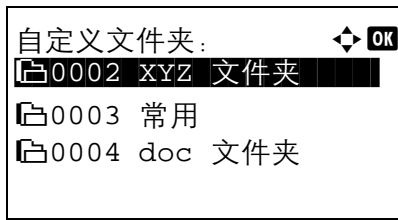

3 按 [确定]。此时会显示自定义文件夹列表画面。

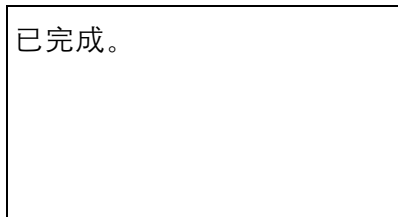

4 按 △ 或 ▽ 选择目的地文件夹。

5 按 [确定]。此时会显示已完成。信息，然后选择的文件会被移动。



注 如果显示了输入密码的画面，请使用数字键输入密码，然后按 [确定]。

有关输入字符的详情，请参阅第 A-2 页上的字符输入方法。

检查文件详情

将显示用光标选择的文件的详情。

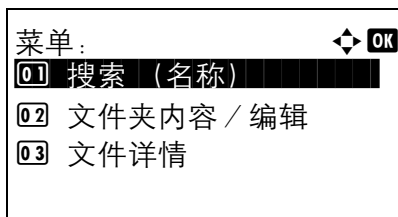

1 在文件列表画面中，按 [菜单] ([左选择])。

2 按 △ 或 ▽ 选择文件详情。

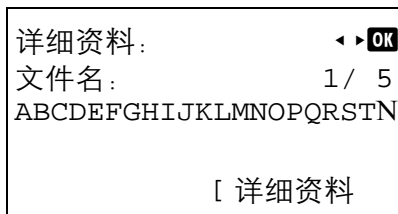

3 按 [确定]。此时会显示用光标选择的文件的详情。

文件的详情共有 5 页。按 ▷ 查看下一页或按 ◁ 返回至上一页。

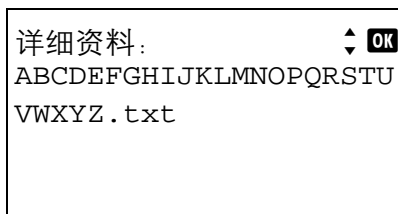

在文件名画面中，如果因无法以一行显示文件名而将其缩写，请按 [详细资料] ([右选择]) 将显示更改为三行。

作业文件夹

重要 要使用作业文件夹，必须在打印机中安装选购件 SSD (HD-6) 或 SD/SDHC 存储卡。RAM 盘也可在校验保留和个人打印模式下使用。

作业文件夹是一个可实现作业保留功能的打印功能。设定从打印驱动程序中指定。请参阅第 5-34 页上的计算机设定 (打印驱动程序) 或打印驱动程序用户指南。

 **注** 将 RAM 盘用于作业文件夹时，请将 RAM 盘模式设为开启。

将 SSD (HD-6) 或 SD/SDHC 存储卡用于作业文件夹时，请将 RAM 盘模式设为关闭。有关详情，请参阅第 4-75 页上的 RAM 盘设定 (使用 RAM 盘)。

作业保留

作业保留具有以下汇总的四种模式。这些模式可通过应用程序软件从打印驱动程序中选择：

	快速复印	校验保留	个人打印	存储的作业
主要功能	可以后打印更多份数	可在打印多份之前检查第一份	可将文件保留在打印机中以防非法访问	可以电子方式存储传真的封面页等文件
启动存储处	打印驱动程序	打印驱动程序	打印驱动程序	打印驱动程序
通过应用程序软件终止打印设定时	同时打印	同时打印一份	不打印	不打印
检索处	操作面板	操作面板	操作面板	操作面板
检索时默认的复印份数	与存储相同 (可改变)	少一份 (可改变)	与存储相同 (可改变)	一份 (可改变)
最大存储作业数 [†]	300	300	取决于 SSD (HD-6) 或 SD/SDHC 存储卡容量 (打印后作业将自动删除)	取决于 SSD (HD-6) 或 SD/SDHC 存储卡容量
PIN 安全	否	否	是	有 (必要时)
打印后的数据	存储	存储	删除	存储
关机时的数据	删除	删除	删除	存储
SSD (HD-6) 或 SD/SDHC 存储卡	需要	不需要 (使用 RAM 盘可实现)	不需要 (使用 RAM 盘可实现)	需要

[†] 作业过多将会使较早的作业被删除。

 **注** 有关驱动程序设定和打印 (保存) 步骤，请参阅打印驱动程序用户指南。

使用作业文件夹进行打印的步骤

使用作业文件夹时按照以下工作流程进行操作。

从计算机中指定作业文件夹并发送打印作业（第 5-34 页）



使用操作面板指定文件夹内的一个文件并将其打印

- 快速复印（第 5-25 页）
- 个人打印（第 5-28 页）
- 存储的作业（第 5-28 页）

操作面板显示

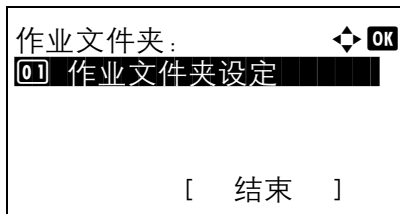

- 1 按 [文件夹]。会显示列表画面或作业文件夹菜单画面。



注 按下 [文件夹] 后，可显示自定义文件夹列表画面或作业文件夹菜单画面，或者对它们进行设定。请参阅第 4-69 页上的默认画面（文件夹）（文件夹默认画面设定）。

如果显示自定义文件夹列表画面，请按照以下步骤显示作业文件夹菜单画面。

- 1 按 [返回]。
- 2 按 △ 或 ▽ 选择作业文件夹。
- 3 按 [确定]。此时会显示作业文件夹菜单画面。

作业文件夹可用的选项如下：

- 快速复印（使用快速复印 / 校验保留）...5-25
- 私人 / 已保存（打印个人打印 / 存储的作业）...5-28
- 作业文件夹设定（作业文件夹配置）...5-32

如果快速复印模式下 SSD 或 SD/SDHC 存储卡中保存了作业，则会显示快速复印。

如果校验保留模式下 SSD、SD/SDHC 存储卡或 RAM 盘中保存了作业，则也会显示快速复印。

仅当 SSD、SD/SDHC 存储卡或 RAM 盘中保存了作业时才会显示私人 / 已保存。

快速复印（使用快速复印 / 校验保留）

本模式可使您按所需份数打印，同时将作业存储在 SSD 或 SD/SDHC 存储卡中。当需要打印更多份数时，则可通过打印机的操作面板重新打印所需的份数。

可在 SSD 或 SD/SDHC 存储卡中存储的打印作业的初始值为 32。该值最多可增至 300。有关详情，请参阅第 5-32 页上的作业文件夹设定（作业文件夹配置）。当作业数量达到极限时，最早作业将被新的所覆盖。

当打印多份时，校验保留模式先打印出一份以便在继续打印之前可以对其进行检查。由于在打印剩余份数之前可检查打印结果，因此可减少纸张浪费。打印机打印出一份副本，同时在 SSD、SD/SDHC 存储卡或 RAM 盘中保存该项打印作业。份数也可在通过操作面板恢复打印时改变。

 **注** 有关驱动程序设定的信息，请参阅*打印驱动程序用户指南*。

可进行以下操作：

- 使用快速复印打印更多份数 / 校验保留作业中的剩余份数 ...5-26
- 选择 / 取消选择所有文件 ...5-26
- 打印文件 ...5-27
- 删除快速复印 / 校验保留作业 ...5-27
- 删除文件 ...5-28

使用快速复印打印更多份数 / 校验保留作业中的剩余份数

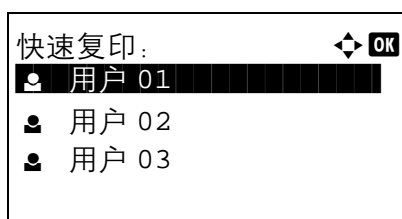

- 1 在作业文件夹菜单中，按 Δ 或 ∇ 选择快速复印。
- 2 按 [确定]。快速复印画面会显示存储的作业的用户名列表。

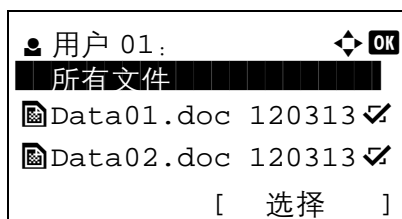

- 3 按 Δ 或 ∇ 选择您在打印驱动程序中输入的用户名。
- 4 按 [确定]。打印机会显示所选用户名下存储的作业的列表。

- 5 按 Δ 或 ∇ 滚动显示所需的作业标题。

按下 [选择] ([右选择]) 后，会选择文件。在所选文件的右侧会有一个勾选标记。

选择勾选的文件，再次按下 [选择] ([右选择]) 可取消选择。

 **注** 要选择所有文件时，请执行第 5-26 页上的选择 / 取消选择所有文件的步骤。

选择 / 取消选择所有文件

会选择作业文件夹中的所有文件。

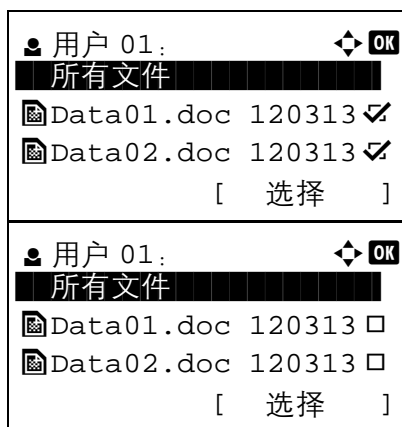

- 1 在文件列表画面中，按 Δ 或 ∇ 选择所有文件。

- 2 按 [选择] ([右选择])。

当作业文件夹中所有文件都被勾选时，则会取消所有文件的勾选。

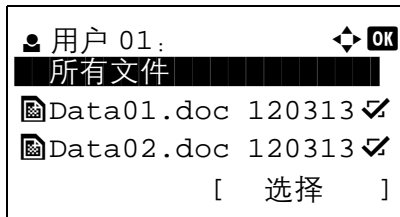

当作业文件夹中有一个文件没有被勾选时，则将勾选所有的文件。

打印文件

打印作业文件夹中选择的文件。

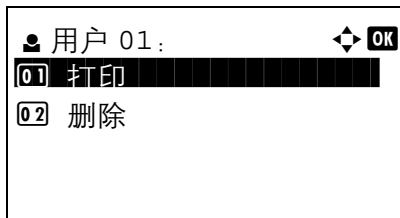

- 1 在文件列表画面中，选择项目，然后按 [确定]。此时会显示打印 / 删除菜单画面。

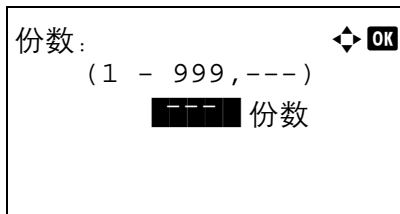

- 2 按 Δ 或 ∇ 选择打印，然后按 [确定]。此时会显示份数菜单画面。要打印 2 份以上时，请使用数字键或按 Δ 或 ∇ 设定要打印的份数。

 **注** 首先显示 ---，这表示它视保存各个文件数据时所设定的份数而定。在该设定中，会打印所设定的份数。

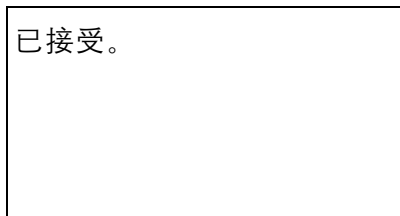

- 3 按 [确定]。此时会显示已接受。信息且打印机打印所选的作业。

删除快速复印 / 校验保留作业

当您关闭打印机时，会自动删除使用快速复印保存的作业，但是您还可以使用该步骤单独删除作业。

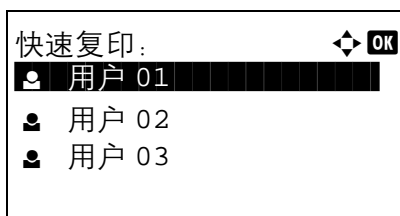

- 1 在作业文件夹菜单中，按 Δ 或 ∇ 选择快速复印。
- 2 按 [确定]。快速复印画面会显示存储的作业的用户名列表。

- 3 按 Δ 或 ∇ 选择您在打印驱动程序中输入的用户名。

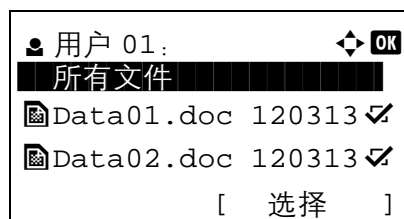

4 按 [确定]。打印机会显示所选用户名下存储的作业的列表。

5 按 Δ 或 ∇ 选择要删除的作业名称。

按下 [选择] ([右选择]) 后，会选择文件。在所选文件的右侧会有一个勾选标记。

选择勾选的文件，再次按下 [选择] ([右选择]) 可取消选择。



注 要选择所有文件时，请执行第 5-26 页上的选择 / 取消选择所有文件的步骤。

删除文件

删除作业文件夹中选择的文件。

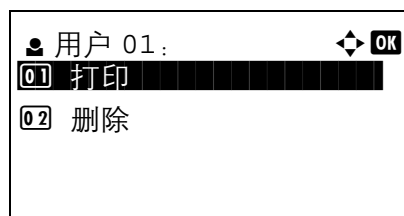

1 在文件列表画面中，选择项目，然后按 [确定]。此时会显示打印 / 删除菜单画面。

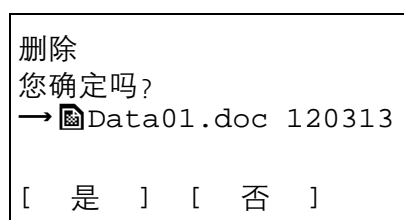

2 按 Δ 或 ∇ 选择删除，然后按 [确定]。此时会显示确认信息。

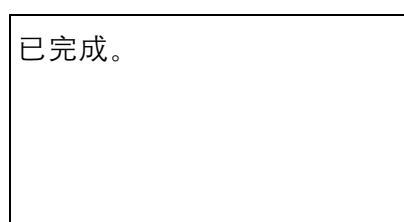

3 按 [是] ([左选择])。此时会显示已完成。信息且打印机删除所选的作业。

按 [否] ([右选择]) 会返回至文件列表画面。

私人 / 已保存 (打印个人打印 / 存储的作业)

在个人打印中，可指定除非作业通过操作面板释放，否则不予打印。当从应用程序软件发送作业时，您可以在打印驱动程序中指定一个 4 位数的访问代码。在操作面板上输入访问代码即可输出该项打印作业进行打印，以便确保该项打印作业的机密性。

在存储的作业模式下，访问代码并不具备强制性，但如果需要在 PIN 安全下进行打印，则可在打印驱动程序上进行设定。然后，访问代码必须输入到操作面板上才能打印存储的作业。打印结束后打印数据将存储在硬盘 / RAM 盘中。



注 有关驱动程序设定的信息，请参阅*打印驱动程序用户指南*。

可进行以下操作：

- 私人 / 已保存 ...5-29
- 打印文件 ...5-29
- 删除个人 / 存储的作业 ...5-30
- 删除文件 ...5-31

私人 / 已保存

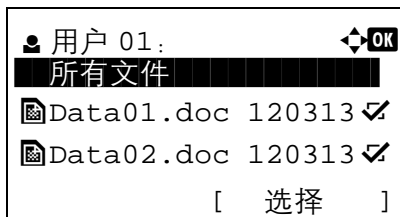
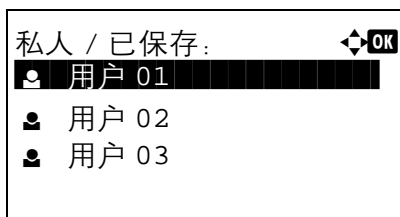

- 1 在作业文件夹菜单中，按 Δ 或 ∇ 选择私人 / 已保存。
- 2 按 [确定]。私人 / 已保存画面会显示存储的作业的用户名列表。

- 3 按 Δ 或 ∇ 选择您在打印驱动程序中输入的用户名。
- 4 按 [确定]。打印机会显示所选用户名下存储的作业的列表。

- 5 按 Δ 或 ∇ 选择要打印的作业名称。
按下 [选择] ([右选择]) 后，会选择文件。在所选文件的右侧会有一个勾选标记。
选择勾选的文件，再次按下 [选择] ([右选择]) 可取消选择。



注 要选择所有文件时，请执行第 5-26 页上的*选择 / 取消选择所有文件*的步骤。

打印文件

打印作业文件夹中选择的文件。

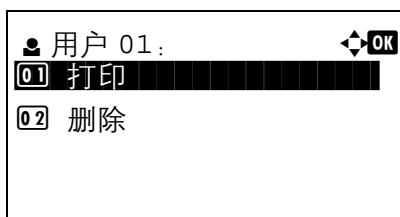

- 1 在文件列表画面中，选择项目，然后按 [确定]。此时会显示打印 / 删除菜单画面。

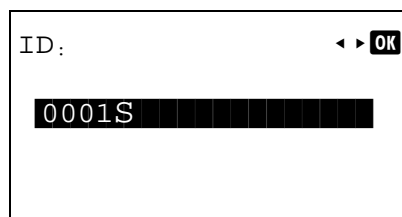

- 按 Δ 或 ∇ 选择打印，然后按 [确定]。如果所选的作业被保存为个人打印作业，则会显示其 ID。如果在存储的作业模式下保存作业，则会显示直接复印的数量。

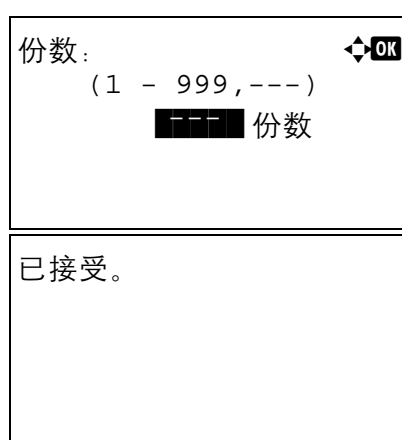

- 使用数字键在打印驱动程序中输入访问代码。按 [确定]。如果输入的访问代码正确，则会显示份数菜单画面。如果输入的访问代码不正确，则会再次显示 ID 菜单画面。

 **注** 为复选框中勾选的文档设定了访问代码时，则代码不一致时会显示 ID 错误。

- 要打印 2 份以上时，请使用数字键或按 Δ 或 ∇ 设定要打印的份数。在打印驱动程序中选择多份后，您还可以使用相同的方法在操作面板上将其恢复为“1”。

 **注** 首先显示 ---，这表示它视保存各个文件数据时所设定的份数而定。在该设定中，会打印所设定的份数。

- 按 [确定]。此时会显示已接受。信息且打印机打印所选的作业。

删除个人 / 存储的作业

您可执行以下步骤来单独删除某项存储的作业。在关闭电源或打印结束后，则使用个人打印保存的作业将被自动删除，但是使用存储的作业保存的作业不会自动被删除。

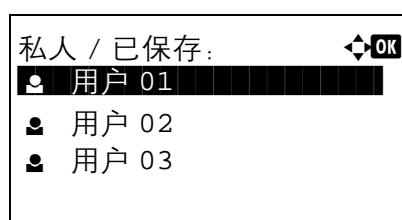

- 在作业文件夹菜单中，按 Δ 或 ∇ 选择私人 / 已保存。
- 按 [确定]。私人 / 已保存画面会显示存储的作业的用户名列表。

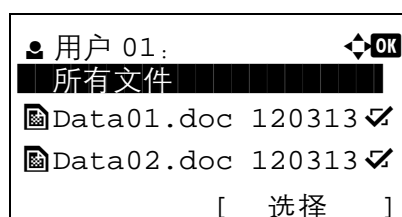

- 按 Δ 或 ∇ 选择您在打印驱动程序中输入的用户名。
- 按 [确定]。打印机会显示所选用户名下存储的作业的列表。

- 5 按 Δ 或 ∇ 选择要打印的作业名称。

按下 [选择] ([右选择]) 后，会选择文件。在所选文件的右侧会有一个勾选标记。

选择勾选的文件，再次按下 [选择] ([右选择]) 可取消选择。



注 要选择所有文件时，请执行第 5-26 页上的选择 / 取消选择所有文件的步骤。

删除文件

删除作业文件夹中选择的文件。

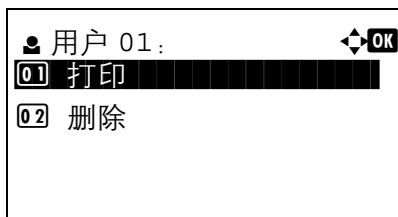

- 1 在文件列表画面中，选择项目，然后按 [确定]。此时会显示打印 / 删除菜单画面。

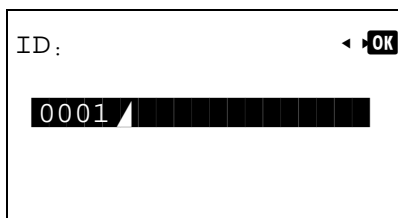

- 2 按 Δ 或 ∇ 选择删除，然后按 [确定]。显示 ID 画面。

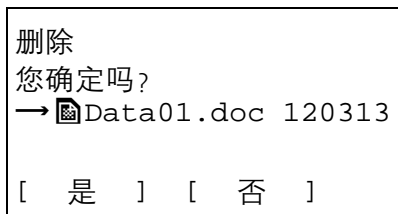

- 3 使用数字键在打印驱动程序中输入访问代码。

- 4 按 [输入] ([右选择])。如果输入的访问代码正确，则会显示删除菜单画面。如果输入的访问代码不正确，则会再次显示 ID 菜单画面。



注 为复选框中勾选的文档设定了访问代码时，则代码不一致时会显示 ID 错误。

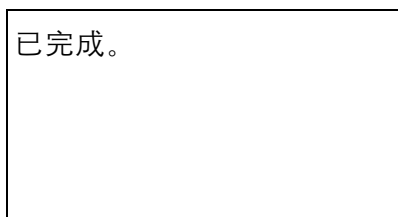

- 5 按 [是] ([左选择])。此时会显示已完成。且打印机删除所选的作业。按 [否] ([右选择]) 会返回至文件列表画面。

作业文件夹设定（作业文件夹配置）

更改作业文件夹设定，如 SSD 或 SD/SDHC 存储卡中可存储的最大份数和自动删除设定，然后选择存储介质。

作业文件夹设定中可用的项目如下：

- 快速复印作业（更改快速复印作业的最大数量）...5-32
- 作业保留删除（设定临时作业的自动删除时间）...5-32
- 存储介质（选择作业的存储介质）...5-33

快速复印作业（更改快速复印作业的最大数量）

可将快速复印作业的最大数量更改为 0 至 300 之间的一个值。初始值为 32。

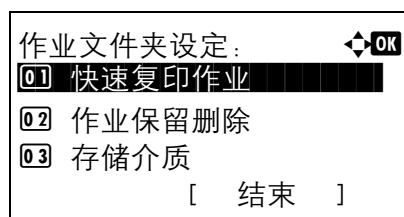

- 1 在作业文件夹菜单中，按 Δ 或 ∇ 选择作业文件夹设定。
- 2 按 [确定]。此时会显示作业文件夹设定画面。

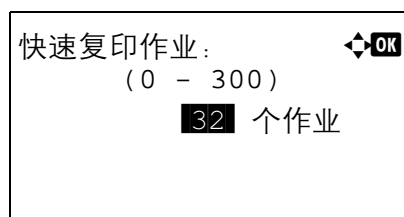

- 3 按 Δ 或 ∇ 选择快速复印作业，然后按 [确定]。此时会显示快速复印作业画面。
- 4 使用数字键或按 Δ 或 ∇ 设定快速复印作业的最大数量。
- 5 按 [确定]。设定会被存储，然后会再次显示作业文件夹设定菜单。

作业保留删除（设定临时作业的自动删除时间）

经过指定的时间后，会自动删除临时作业。

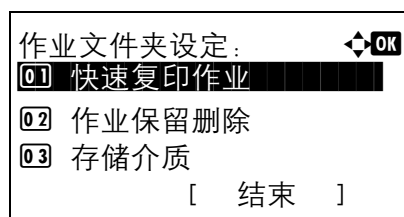

- 1 在作业文件夹菜单中，按 Δ 或 ∇ 选择作业文件夹设定。
- 2 按 [确定]。此时会显示作业文件夹设定画面。
- 3 按 Δ 或 ∇ 选择作业保留删除，然后按 [确定]。此时会显示 作业保留删除画面。

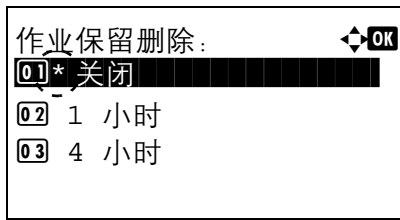

- 4 按 Δ 或 ∇ 选择所需的自动删除时间。列表中会显示以下时间：
 - 关闭（不执行自动删除）
 - 1 小时（1 小时后删除）
 - 4 小时（4 小时后删除）
 - 1 天（第二天删除）
 - 1 周（一周后删除）

- 5 按 [确定]。设定会被存储，然后会再次显示作业文件夹设定菜单。

存储介质（选择作业的存储介质）

如果同时安装了选购件 SSD 和 SD/SDHC 存储卡，则可以选择要使用的存储介质。



注 完成该设定之后，请关闭机器，然后重新打开。强制执行这些设定以确保设定有效。

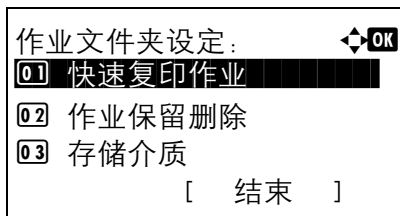

- 1 在作业文件夹菜单中，按 Δ 或 ∇ 选择作业文件夹设定。

- 2 按 [确定]。此时会显示作业文件夹设定画面。

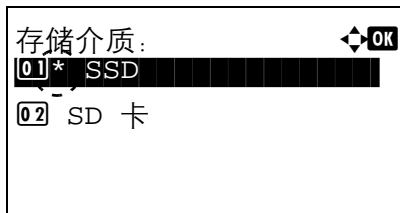

- 3 按 Δ 或 ∇ 选择存储介质，然后按 [确定]。此时会显示存储介质画面。

- 4 按 Δ 或 ∇ 选择所需的存储介质。列表中会显示以下介质：
 - SSD
 - SD 卡

- 5 按 [确定]。设定会被存储，然后会再次显示作业文件夹设定菜单。

计算机设定（打印驱动程序）

请使用以下步骤在自定义文件夹或作业文件夹中存储数据。

- 1 从应用程序的文件菜单选择打印。显示打印对话框。
- 2 点击打印机名称的下拉列表。Windows 中安装的所有打印机列出。点击本机的名称。
- 3 单击属性。此时会显示属性对话框。
- 4 单击作业标签，然后选择作业存储（e-MPS）复选框以设定功能。

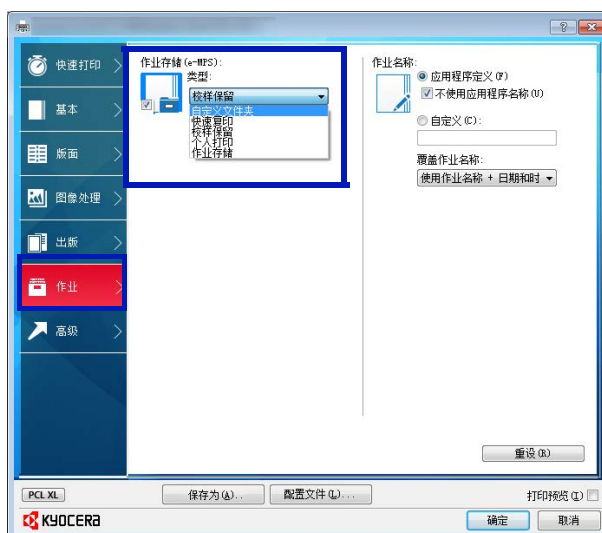

文件夹		设定打印驱动程序的方法
自定义文件夹		<ol style="list-style-type: none"> 1 选择自定义文件夹。 2 单击设定。 3 选择一个自定义文件夹设定选项： <ul style="list-style-type: none"> • 选择使用指定文件夹编号，然后键入文件夹编号和密码。 • 选择文件夹编号的提示，然后单击确定。显示自定义文件夹对话框时，请键入定义的自定义文件夹列表中的一个文件夹编号。如果之前设定了密码，请键入密码。 • 选择显示文件夹编号列表，然后单击确定。显示自定义文件夹对话框时，请从列表中选择文件夹。如果之前设定了密码，请键入密码。如果在 SSD 设定对话框中选择了共享文件夹，则可以选择该项。 • 选择验证各个登录用户的文件夹编号，然后单击确定。显示自定义文件夹对话框时，请键入文件夹编号。要包含密码时，请选择需要密码，然后键入密码。在 SSD 设定对话框中选择了共享文件夹时可以选择该项。 4 单击确认可返回至打印对话框。
作业文件夹	快速复印	选择快速复印。
	校验保留	选择校验保留。
	个人打印	选择个人打印，然后设定访问代码。
	存储的作业	选择作业存储。如有需要，请设定访问代码。

 注 有关如何使用打印驱动程序软件的信息，请参阅打印驱动程序用户指南。

6 状态菜单

本章包括有关以下主题的解释：

显示状态菜单画面	6-2
作业状态	6-2
作业日志	6-4
USB 键盘	6-5

显示状态菜单画面

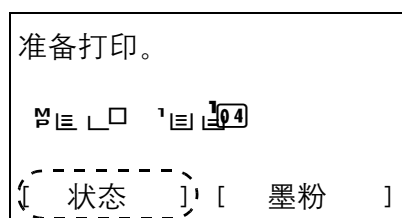

如果在机器正在打印或正在等待打印期间信息显示屏左下角显示状态，则可能会显示状态菜单画面。

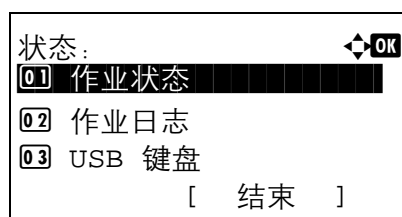

按 [状态] ([左选择])。此时会显示状态菜单画面。

可在状态菜单画面中进行以下操作：

- 作业状态 ...6-2
- 作业日志 ...6-4
- USB 键盘 ...6-5



注 USB 键盘仅在连接了 USB 键盘时才会显示。

作业状态

可以检查打印或等待打印的作业状态。

除了从计算机打印的作业以外，还可以检查状态页等报告以及直接从 USB 存储器打印的作业。

作业状态中可用的信息如下所示。

项目	内容	显示的结果		
		显示	图标	说明
作业名称	作业名称	作业名称		作业名称
状态	作业状态	处理中		打印中
		暂停		暂停打印
		取消中		作业被取消。
作业类型	作业类型	打印机		从 PC 打印
		报告		报告
		USB		从 USB 存储器打印
		文件夹		从作业文件夹打印
接收时间	作业接收时间	日 / 月 / 年：分钟 [†] 月 / 日 / 年：分钟 [†] 年 / 月 / 日：分钟 [†]		
用户名	打印的用户名	用户名		
打印页数	打印的页数	*** 页数		页数
		/		完成的份数 / 指定的份数

[†] 显示因国家或地区而异。

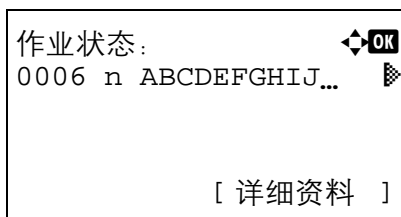

- 1 在状态菜单中，按 △ 或 ▽ 选择作业状态。
- 2 按 [确定]。会显示作业状态，然后会显示当前正在打印或等待打印的作业的作业编号和作业名称列表。同时，会使用图标为各个作业指示作业类型和结果。

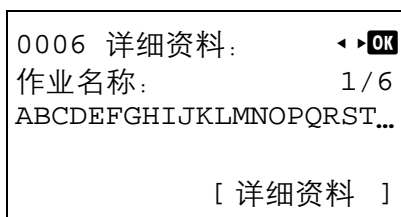

- 3 按 △ 或 ▽ 选择想要查看其详情的作业名称。
- 4 按 [详细资料] ([右选择])。此时会显示详细资料画面。作业状态的详情共有 6 页。按 ▷ 查看下一页或按 ◁ 返回至上一页。

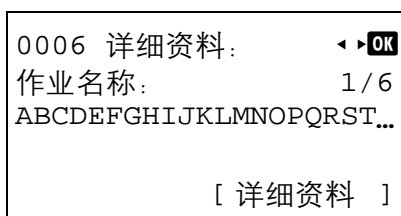

按 [确定] 可返回至作业状态菜单。

如果作为作业名称的完整名称在一行中显示不下，则按下 [详细资料] ([右选择]) 会更改至 3 行名称显示。

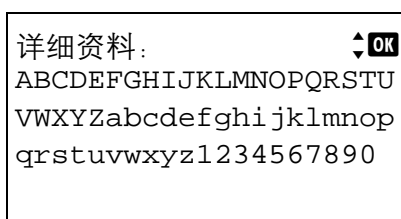

3 行名称显示期间按下 [确定] 可返回至单行名称显示。

作业日志

您可以使用作业日志检查已完成打印的作业的历史记录。

除了从 PC 打印的作业以外，该日志还会显示直接从 USB 存储器打印的作业的结果以及状态页等报告。

可以检查 100 个最近作业的日志。

作业日志中可用的信息如下所示。

项目	内容	显示的结果		
		显示	图标	说明
作业名称	作业名称	作业名称		作业名称
结果	作业状态	OK	OK	正常完成
		错误		发生错误。
		取消		作业被取消。
作业类型	作业类型	打印机		从 PC 打印
		报告		报告
		USB		从 USB 存储器打印
		文件夹		从作业文件夹打印
接收时间	作业接收时间	日 / 月 / 年：分钟 [†] 月 / 日 / 年：分钟 [†] 年 / 月 / 日：分钟 [†]		
用户名	打印的用户名	用户名		
打印页数	打印的页数	*** 页数		页数
		/		完成的份数 / 指定的份数

[†] 显示因国家或地区而异。

- 1 在状态菜单中，按 Δ 或 ∇ 选择作业日志。
- 2 按 [确定]。会显示作业日志以及完成的作业的作业编号和作业名称列表。各个作业的作业类型和结果以图标形式显示。
- 3 按 Δ 或 ∇ 选择想要查看其详情的作业名称。
- 4 按 [详细资料] ([右选择])。此时会显示详细资料画面。作业日志的详情共有 6 页。按 \triangleright 查看下一页或按 \triangleleft 返回至上一页。按 [确定] 可返回至作业日志菜单。

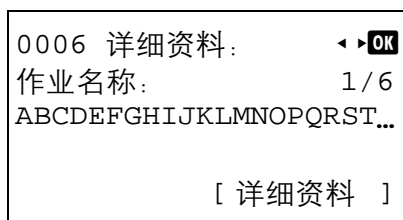
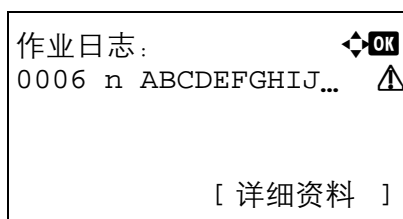

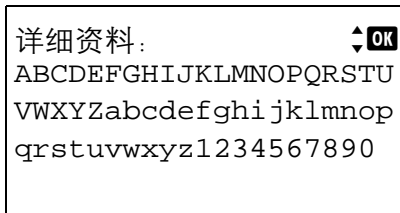

如果作为作业名称的完整名称在一行中显示不下，则按下 [详细资料] ([右选择]) 会更改至 3 行名称显示。

USB 键盘

安装了 USB 键盘时，可以检查是否可使用 USB 键盘。

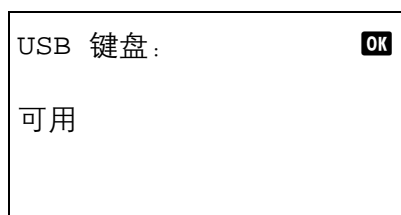

- 1 在状态菜单中，按 Δ 或 ∇ 选择 USB 键盘。
- 2 按 [确定]。如果可以使用 USB 键盘，则会显示可用。

7 保养

本章包括有关以下主题的解释：

墨粉盒更换.....	7-2
更换废粉盒.....	7-6
清洁打印机.....	7-8

墨粉盒更换

一旦信息显示屏显示墨粉用尽。时，应立即或随后更换打印机的墨粉盒。若继续使用打印机，墨粉将最终耗尽；此时，打印机将停止打印并显示更换墨粉盒。清洁打印机。信息，提示需安装新的墨粉组件。

墨粉盒更换频率

墨粉盒使用时间长短取决于打印作业需要的墨粉用量。根据 ISO/IEC 19752，在 EcoPrint 关闭的情况下，墨粉盒可打印的数量如下（假设使用 A4/Letter 纸张）：12,500 张（ECOSYS FS-2100DN），15,500 张（ECOSYS FS-4100DN），21,000 张（ECOSYS FS-4200DN，用于美国）或 25,000 张（ECOSYS FS-4200DN，用于美国以外的目的地，以及 ECOSYS FS-4300DN）。

初始墨粉盒

新打印机附带的墨粉盒为初始墨粉盒。初始墨粉盒可连续输出约 6,000 张（ECOSYS FS-2100DN）、8,000 张（ECOSYS FS-4100DN）或 10,000 张（ECOSYS FS-4200DN 和 ECOSYS FS-4300DN）。



注 存储器芯片上收集的信息 - 墨粉盒上附带的存储器芯片设计用来为终端用户提供更多便利，支持空墨粉盒的回收操作；并能收集信息以支持新产品的规划和开发。收集的信息是匿名的 - 信息不会和任何个人相关联，而且该数据会被匿名使用。

墨粉组件

为获得最佳打印效果，我们建议您仅使用正品京瓷部件和耗材。对由于使用非原装墨粉盒所引起的任何损坏，京瓷公司不承担任何责任。

新的墨粉组件包括以下项目：

- 墨粉盒
- 用于装旧墨粉盒和旧废粉盒的塑料废物袋。
- 废粉盒
- 安装手册



注 仅当准备好在打印机中安装墨粉盒时方可将其从纸盒中取出。

更换墨粉盒

本章节介绍更换墨粉盒的方法。更换墨粉盒时，请务必同时更换废粉盒。若废粉盒已满，打印机可能会被溢出的废粉损坏或污染。



小心 切勿试图焚烧墨粉盒。否则会有被火星灼伤的危险。

重要 更换墨粉盒时，请使存储介质和计算机附件（例如软盘和 USB 存储器）暂时远离墨粉盒。这是为了避免墨粉的磁性损坏介质。

重要 请务必在更换墨粉盒后清洁打印机内部。有关详情，请参阅第 7-8 页上的清洁打印机。

重要 对于因使用指定为原厂京瓷墨粉盒以外的墨粉盒而引起的任何损害或问题，Kyocera Document Solutions Inc. 不承担任何责任。为获得最佳性能，建议您仅使用专用于您所在国家或地区的京瓷墨粉盒。如果安装了用于其他目的地的墨粉盒，打印机将停止打印。

重要 更换墨粉盒之前，请取出手送纸盘中的纸张。



注 开始更换前不必关闭打印机电源。如果关闭打印机电源，打印机中所有处于进程中的数据都将被删除。

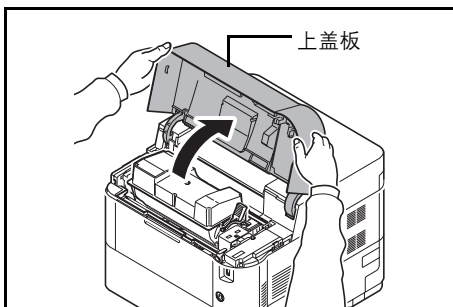

1 打开上盖板。

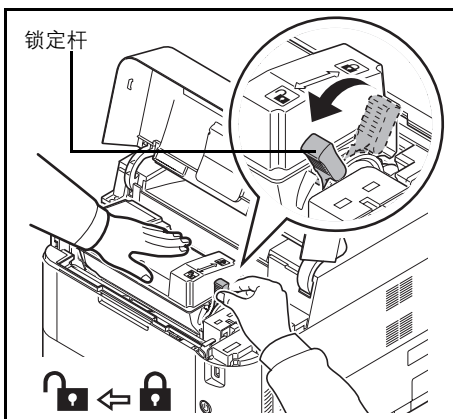

2 将锁定杆转至解锁位置。

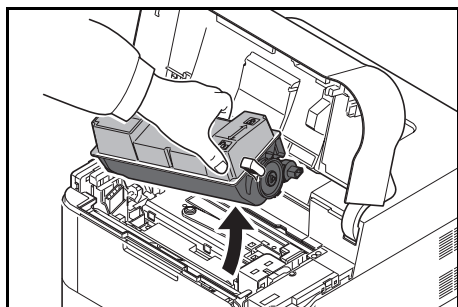

3 将旧的墨粉盒从打印机上小心取下。

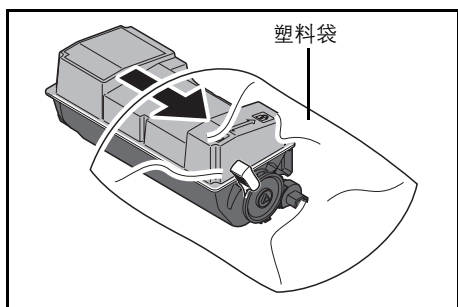

4 将旧的墨粉盒放入塑料袋（在墨粉组件中）并遵照当地废物处理法规及法令进行处理。

5 从墨粉组件中取出新的墨粉盒。

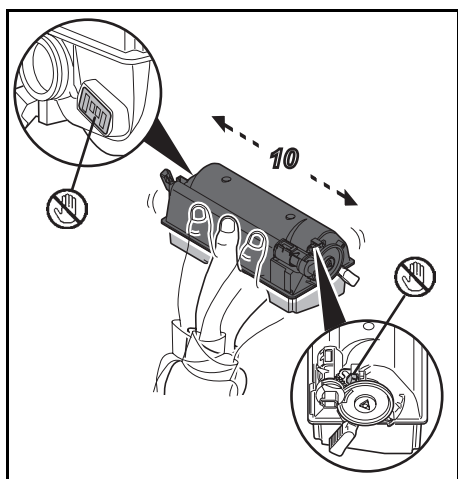

6 如图所示，摇晃新墨粉盒至少 10 次，以使墨粉在墨粉盒内均匀分布。请勿过于用力地按压墨粉盒的中央或触摸供粉插槽。

重要 请勿触摸图示中墨粉盒的部位。请勿触摸墨粉盒的电气部件，以免静电将它们损坏。

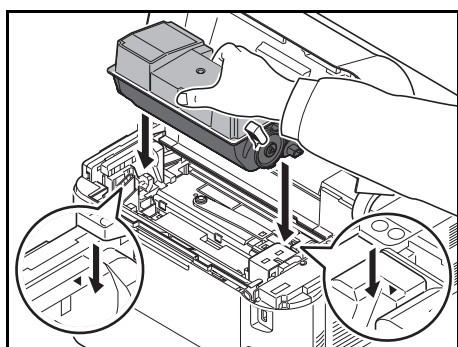

7 如图所示，将新墨粉盒装入打印机。

8 在墨粉盒顶部向下推，将其牢固地安装到位。

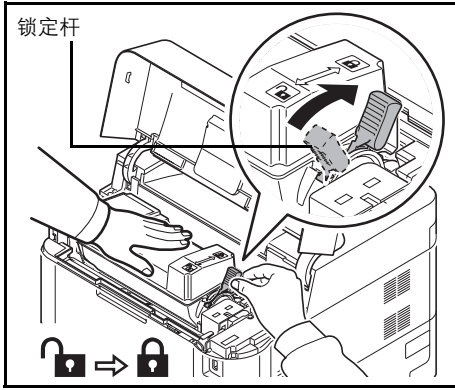

9 将锁定杆转至锁定位置。

10 关闭上盖板。



注 如果顶盖板（上接纸盘）不能关闭，请检查新墨粉盒是否正确安装（步骤7中）。
墨粉盒与废粉盒用毕请务必遵照国家与地方法规及法令处理。

进入下一章节。

更换废粉盒

显示检查废粉盒信息时更换废粉盒。墨粉组件中包括一个新的废粉盒。操作打印机前需要更换废粉盒。

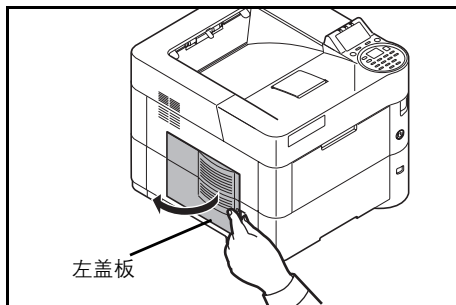

1 打开左盖板。

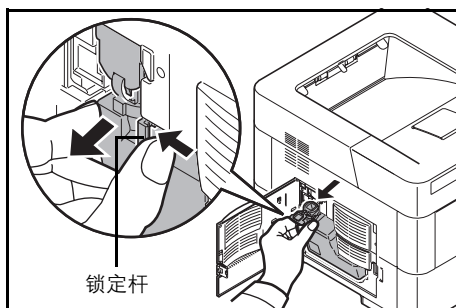

2 握住废粉盒的同时，按锁定杆，然后慢慢取出废粉盒。



注 请尽量缓慢取出废粉盒以免在机内洒落墨粉。勿使废粉盒开口朝下。

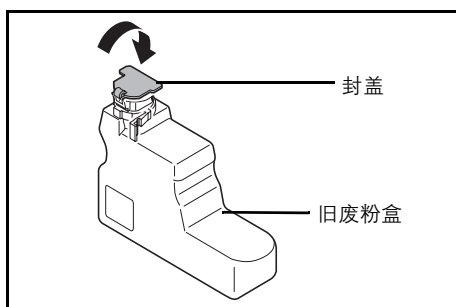

3 从打印机中取下旧的废粉盒后，盖上封盖。

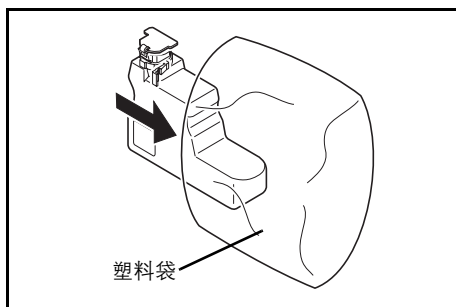

4 为防止墨粉倒出，请将旧的废粉盒放入塑料袋（在墨粉组件中）并遵照当地废物处理法规及法令进行处理。

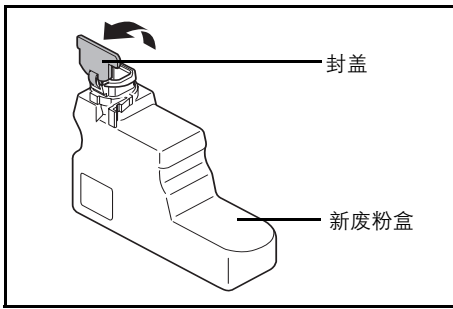

5 打开新废粉盒的封盖。

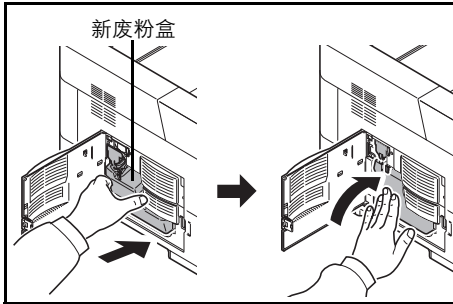

6 如图所示，插入新废粉盒。废粉盒如果正确放入，即会啮合到位。

7 确认废粉盒已正确插入后关闭左盖板。

更换墨粉盒和废粉盒后，请清洁纸张传输单元。有关说明，请参阅第 7-8 页上的清洁打印机。

清洁打印机

为防止出现打印质量问题，每次更换墨粉盒时必须清洁打印机内部。

重要 清洁打印机之前，请取出手送纸盘中的纸张。

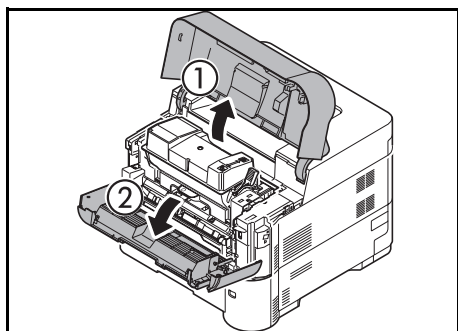

1 打开上盖板和前盖板。

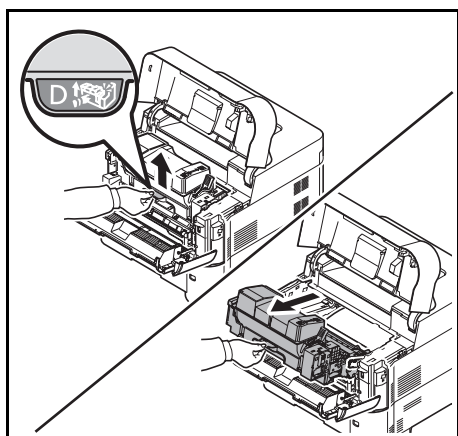

2 将显影单元与墨粉盒一起拉出。

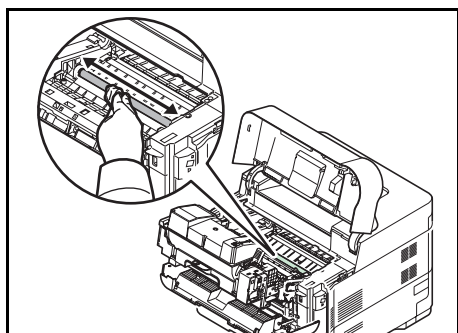

3 使用无绒布清洁对位辊（金属）上灰尘与污垢。

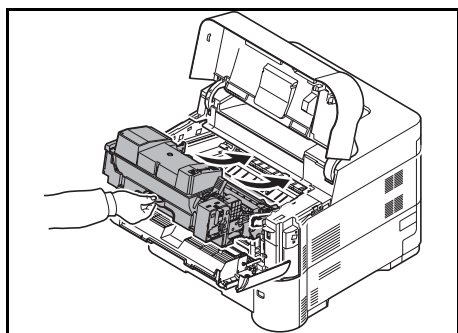

4 将显影单元和墨粉盒一同插回机器。

5 关闭前盖板和上盖板。

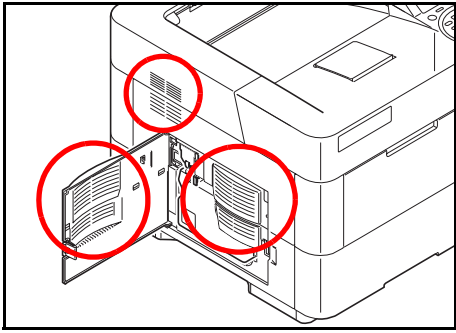

- 6 打开左盖板。使用无绒布清洁通风孔处的灰尘与污垢。
- 7 关闭左盖板。

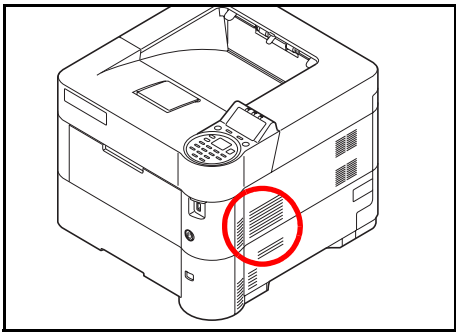

- 8 使用无绒布清洁机器右侧通风孔处的灰尘与污垢。

长期不使用和打印机的搬动

长期不使用

若要长时间不使用打印机，应将其电源线从电源插座拔下。

有关避免下次使用时可能造成的损坏应采取的其他措施，最好向经销商垂询。

搬动打印机

搬动打印机时：

- 缓慢移动。
- 尽可能使其保持水平以免墨粉洒落在打印机内部。
- 长距离运输打印机之前，请务必向维修技术人员垂询。
- 保持打印机水平。



警告 如果您要装运该打印机，请从打印机上取下显影单元，并用塑料袋包装，和打印机分开装运。

8 故障排除

本章包括有关以下主题的解释：

一般指示.....	8-2
打印质量问题.....	8-3
错误信息.....	8-5
清除卡纸.....	8-16

若无法排除故障，请联系维修服务人员。

一般指示

下表介绍可能遇到的打印机故障的基本解决方法。建议您在与维修人员联系之前先查询本表排除故障。

症状	检查项目	纠正措施
打印质量不佳。	请参阅第 8-3 页上的打印质量问题。	
卡纸。	请参阅第 8-16 页上的清除卡纸。	
即使打开电源，操作面板上也没有指示灯亮起且风扇未发出任何声音。	检查电源线是否正确插入电源插座。	插紧电源线，然后重试打开打印机电源。 若上述纠正措施无法排除故障，请将电源线从电源插座拔下。等待 1 分钟以上的时间，将电源线插入插座，然后重试打开打印机电源。
	-	按电源开关。
打印机打印状态页，但不打印来自计算机的作业。	检查打印机电缆或接口电缆。	牢固地连接打印机电缆的两端。尝试更换打印机电缆或接口电缆。
	检查程序文件和应用程序软件。	尝试打印其他的文件或使用其他打印命令。若该故障仅在打印某个文件或使用某个应用程序时出现，请检查该应用程序的打印驱动程序设定。
打印机上接纸盘附近的区域冒出蒸汽。	请检查室温是否过低，或者是否使用了受潮的纸张。	视打印环境和纸张条件而定，打印过程中产生的热量会导致纸张中的水分蒸发，从而冒出类似烟雾的蒸汽。这并非故障，您可以继续打印。 如果蒸汽对您造成了困扰，请调高室温，或者更换新的、干燥的纸张。

提示

打印机故障可按以下提示轻松排除。如果您遇到的故障无法用以上方法排除，请按下文所述尝试：

- 关闭打印机电源后等待几秒。然后打开打印机。
- 重新启动向打印机发送打印作业的计算机。
- 使用最新版本的打印驱动程序。最新版本的打印驱动程序及工具可在以下网址得到：
<http://www.kyoceradocumentsolutions.com>。
- 确保正确执行应用程序软件中的打印步骤。请查询应用程序软件附带的文件。

打印质量问题

下文中的图表介绍了打印质量问题以及应采取的纠正措施。某些解决方法要求清洁或更换打印机部件。

若建议的纠正措施无法排除故障，请与维修人员联系。

打印结果	纠正措施
<p>黑色或白色垂直条纹</p> 	<p>感光鼓单元或显影单元可能损坏。如果在打印了数页后故障仍未解除，请联络维修服务人员。</p>
<p>打印不清或模糊</p> 	<p>检查 EcoPrint 设定。 当该设定为开启时，在操作面板上将其切换为关闭。</p> <hr/> <p>确保纸张类型设定与正在使用的纸张一致。</p> <hr/> <p>清洁感光鼓，以恢复打印质量。有关详情，请参阅第 4-123 页上的 <i>维修设定 (用于保养)</i>。 然后，调节打印浓度。有关详情，请参阅第 4-49 页上的 <i>打印浓度 (选择打印浓度)</i>。 如果在纸盒或手送纸盘中供入了潮湿的纸张，请更换新的、干燥的纸张。 如果在采取上述纠正措施后故障仍未解除，请联络维修服务人员。</p>
<p>灰色背景</p> 	<p>清洁感光鼓，以恢复打印质量。有关详情，请参阅第 4-123 页上的 <i>维修设定 (用于保养)</i>。 然后，调节打印浓度。有关详情，请参阅第 4-49 页上的 <i>打印浓度 (选择打印浓度)</i>。 如果在采取上述纠正措施后故障仍未解除，请联络维修服务人员。</p>

打印结果	纠正措施
<p>纸张的顶边或背面有脏污</p> 	<p>如果在打印了数页后故障仍未解决，请清洁对位辊。有关详情，请参阅第 7-8 页上的<i>清洁打印机</i>。 如果清洁后故障仍未解除，请联络维修服务人员。</p>
<p>打印不完整或错位</p> 	<p>检查应用程序软件是否正确执行。请参阅第 8-2 页上的提示。</p>
<p>海拔为 1500 m 或更高并且打印件中出现墨粉脱落或分散的黑点。</p> 	<p>在维修设定中将海拔设定设定为高 1。如果仍未有所改善，请将设定更改为高 2。有关详情，请参阅第 4-123 页上的<i>维修设定（用于保养）</i>。</p>



错误信息

下表列出了您可以自行处理的错误信息和保养信息。如果机器故障。请联络维修服务人员。出现，则关闭打印机，断开电源线并与维修服务人员联系。

如果机器故障。请联络维修服务人员。或发生错误。关闭主电源开关。，请关闭打印机然后重新开启以查看打印机是否恢复。如果打印机没有恢复，请关闭打印机，断开电源线，然后联系维修服务人员或授权的维修中心。

某些错误会导致发出警告声。要停止警告声，请按 [取消]。

信息	纠正措施
需要机器管理员权限。	您仅可在以机器管理员权限登录时更改所选择的设定。
访问被拒绝。 您无法登录。	登录操作失败了指定的次数，因此无法再尝试登录。请联系系统管理员。
帐户错误。 按 [确定]。	启用部门管理功能、试图指定部门管理设定或者登录或删除帐户失败时，将显示该信息。要使打印机返回至打印就绪状态，请按 [确定]。
在纸盒 # 中添加纸张。	所显示的纸张来源中纸张耗尽。根据显示的纸张来源（纸盒、手送纸盘或选购件供纸盒）添加纸张。
在手送纸盘中添加纸张。	

信息	纠正措施
仅限管理员。	您仅可在以管理员权限登录时更改所选择的设定。
其他：  A5 铜版纸  A5 普通纸  A4 预印纸	当纸盒中没有和打印数据（纸张尺寸和类型）相匹配的纸张时，该信息允许您指定使用其他的纸盒。纸张来源编号仅在安装了选购件供纸盒时显示。要使用其他纸张来源进行打印，请参阅第 4-40 页上的供纸模式（设定供纸源）。
超出了文件夹限制。	文件夹容量已满。 删除文件或更改文件夹的容量。 有关详情，请参阅第 5-5 页上的自定义文件夹操作（文件夹创建、编辑和删除）。
取消中 ...	数据被取消时显示。
无法连接至验证服务器 检查域名。	按 [确定]，然后检查以下项目： <ul style="list-style-type: none"> • 身份验证服务器的登录情况 • 身份验证服务器的密码和计算机地址 • 网络连接 有关详情，请参阅第 4-106 页上的网络验证设定（网络验证设定）。
无法在该纸张上进行 双面打印。	要用于打印的纸张尺寸和纸张类型不能用于双面打印。按 [确定] 进行单面打印。
无法执行该作业。受验证 设置限制。	在部门管理生效的帐户中操作受限时会显示该信息。 要更改帐户设定时，请参阅第 4-119 页上的详细资料 / 编辑（检查 / 编辑登录的帐户 ID 设定）。

信息	纠正措施
无法执行。	由于正在处理作业，无法执行清除。
存储器正在使用，无法移除。	当使用 USB 存储器时选择移除内存后显示此信息。前一个画面会再显示 1 或 2 秒。
未安装纸盒 #。	相应纸盒未安装。请安装纸盒。纸盒编号从 1（顶部）至 5（底部）。
检查纸盒 #。	纸张来源纸盒中出现纸张提升错误时显示该信息。拉出显示的纸张来源纸盒（纸盒或选购件供纸盒）并检查纸张是否正确装入。重复发生此类错误时将显示请联络维修服务人员。信息。
检查废粉盒。	该信息警告以下两种情况。安装新的废粉盒。 废粉盒未安装。 废粉盒已满。 有关详情，请参阅第 7-6 页上的更换废粉盒。
关闭左盖板。	打印机的左盖板被打开。关闭左盖板。
关闭后盖板。	打印机的后盖板被打开。关闭后盖板。

信息	纠正措施
<p>关闭上盖板。</p>	<p>打印机的上盖板被打开。关闭打印机的上盖板。</p>
<p>显影单元未安装。</p>	<p>显影单元未安装或未正确插入。 牢固插入显影单元。 请与维修服务人员联系。</p>
<p>感光鼓单元未安装。</p>	<p>感光鼓单元未安装或未正确插入。 牢固插入感光鼓单元。 请与维修服务人员联系。</p>
<p>用括号 [] 括住 IPv6 地址。</p>	<p>在主机名中输入的 IPv6 地址没有被括号 [] 括住。要输入 IPv6 地址时，请将地址包含在 [] 中。 (例如， [3ae3:9a0:cd05:b1d2:28a:1fc0:a1:10ae]:140)</p>
<p>信封模式。</p>	<p>当信封开关设为信封模式时显示此信息。</p>
<p>发生错误。 关闭主电源开关， 然后再将其打开。 #####</p>	<p>按电源开关关闭，然后再按下将其打开。如果此信息仍存在，请按电源开关关闭，然后联系维修服务人员。</p>

信息	纠正措施
<p>获得网络 用户信息失败。</p>	<p>验证后获取用户信息时发生错误。重新登录。</p>
<p>文件已删除。 检查文件 夹。</p>	<p>所选择的文件或文件夹不存在。 检查文件夹是否没有被删除，或者文件是否没有被删除或移动。</p>
<p>格式化 SD 卡。</p>	<p>打印机中插入的 SD/SDHC 存储卡未被格式化，因此无法读写。要格式化 SD/SDHC 存储卡时，请遵循第 4-77 页上的格式化 SD 卡 (格式化 SD/SDHC 存储卡) 中的步骤。</p>
<p>格式化 SSD。</p>	<p>打印机中插入的 SSD (HD-6) 未被格式化，因此无法读写。要格式化 SSD 时，请遵循第 4-76 页上的格式化 SSD (格式化 SSD) 中的步骤。</p>
<p>定影单元未 安装。</p>	<p>定影单元未安装或未正确插入。 牢固插入定影单元。 请与维修服务人员联系。</p>
<p>帐户 ID 错误。</p>	<p>帐户 ID 不匹配。 请检查登录的帐户 ID。 有关详情，请参阅第 4-115 页上的部门管理设定 (部门管理设定)。</p>

信息	纠正措施
帐户 ID 错误。 按 [确定]。	启用了部门管理功能，但是没有为已传送的打印作业设定帐户，或者没有登录指定的帐户（设定了错误的帐户）时，将显示该信息。 要使打印机返回至打印就绪状态，请按 [确定]。 有关详情，请参阅第 4-115 页上的部门管理设定（部门管理设定）。
ID 错误。	输入的用于个人作业的用户 ID 不正确。请检查您在打印驱动程序中指定的用户 ID。
登录用户名或密码 错误。	NTLM 服务器拒绝了验证。请输入正确的登录用户名或密码。
登录用户名或密码 错误。 作业已取消。	请输入正确的登录用户名或登录密码。
密码错误。	输入正确的密码。
已超过 最大计数。 按 [确定]。	启用部门管理功能、试图超出每个帐户的打印限制设定时，将显示该信息。要使打印机返回至打印就绪状态，请按 [确定]。 有关详情，请参阅第 4-115 页上的部门管理设定（部门管理设定）。
作业保留未保存 按 [确定]。	由于 SSD、RAM 盘或 SD/SDHC 存储卡中的可用空间不足，或者由于解除安装 SSD 时 RAM 盘被禁用，无法使用自定义文件夹和作业文件夹功能进行打印。要打印错误报告并使打印机返回至打印就绪状态，请按 [确定]。

信息	纠正措施
<p>KPDL 错误。 按 [确定]。</p>	<p>由于出现 KPDL 错误，当前打印无法继续。要打印错误报告，从菜单系统显示 KPDL 错误报告，并选择开启。按 [确定] 恢复打印。您可以按 [取消] 放弃打印。如果自动错误清除设定为 开启，则在经过预设的时间后，打印将自动恢复。</p>
<p>超出可登录数。 无法再 登录。</p>	<p>添加的文件夹超出了最大文件夹数。 删除不需要的文件夹。 有关详情，请参阅第 5-5 页上的自定义文件夹操作（文件夹创建、编辑和删除）。</p>
<p>将纸张装入 纸盒 #。 A4</p> <p style="text-align: center;">↓ ↑</p> <p>设定了不同的 纸张尺寸。 检查纸张尺寸。</p>	<p>纸盒中的纸张尺寸与纸张尺寸拨盘上的纸张尺寸不相同。检查纸张。</p>
<p>将纸张装入 纸盒 #。 A4 普通纸</p>	<p>符合打印作业要求的纸张尺寸和纸张类型的纸盒空。在 # 处显示的纸盒中装入纸张。按 [确定] 恢复打印。 如果您希望从另一纸张来源打印，请按 [其他]（[左选择]）显示其他：这样您就可以改变供纸源。您可以按 [取消] 放弃打印。</p>
<p>将纸张装入 手送纸盘。 A4 普通纸</p>	<p>未安装符合打印作业要求的纸张尺寸和纸张类型的纸盒。将纸张放入手送纸盘。按 [确定] 恢复打印。（请注意，若所供纸张与手送纸盘中当前纸张尺寸不匹配，将会造成卡纸。） 如果您希望从另一纸张来源打印，请按 [其他]（[左选择]）显示其他：这样您就可以改变供纸源。您可以按 [取消] 放弃打印。</p>

信息	纠正措施
装入纸张。	所选的纸盒已就绪。
安全级别低	安全级别中选择了低时，显示此信息。
机器故障。 请联络维修服务人员。 #####: 0123456	##### 表示机械错误 (#=0, 1, 2, ...)。请与维修人员联系。当该信息显示时，打印机将无法工作。同时还会显示总打印页数，如：0123456。
符合纸张类型和信封开关位置。	当纸张类型和信封开关设定不匹配时显示。
内存溢出。 无法完全处理打印作业。	打印机接收到的数据总量超出打印机的内存空间。尝试增加内存。按 [确定] 恢复打印。您可以按 [取消] 放弃打印。如果自动错误清除设定为 开启，则在经过预设的时间后，打印将自动恢复。
无法复印多份。 按 [确定]。	由于 RAM 盘被禁用或者 SSD 没有安装，无法进行多张打印。尝试增加内存或安装 SSD，并配置 RAM 盘设定。
非原装墨粉盒。 按 [帮助]。	如果安装的墨粉盒不是京瓷的正品，将显示该信息。对于使用非正品墨粉所产生的任何后果，制造商不承担任何责任。我们建议您仅使用正品墨粉盒。如果您一定要使用当前安装的墨粉盒，请同时按住 [确定] 和 [取消] 3 秒或以上。

信息	纠正措施
 <p>纸张卡在 #####</p> <p>[帮助]</p>	<p>出现卡纸。卡纸位置在 # 处表示。有关详情，请参阅第 8-16 页上的清除卡纸。</p>
<p>无法供纸。 安装纸盒 #。</p>	<p>供纸部位无纸盒或纸盒未正确插入。重新插入相应纸盒后应当可以进行打印。当安装了两个或更多选购件供纸盒并且选择了最下部的供纸盒时，如果上部供纸盒中的任一个或打印机纸盒未正确安装，会显示相同信息。</p>
<p>打印超限。</p>	<p>传送给打印机的数据太复杂，无法打印在一页上。按 [确定] 恢复打印。</p>
<p>RAM 盘错误。 按 [确定]。</p> <p>##</p>	<p>出现 RAM 盘错误。查看 ## 处的错误代码。可能出现的错误代码及其说明如下。</p> <p>02: RAM 盘模式设为关闭。将设定设为开启。请参阅第 4-76 页上的 RAM 盘模式 (设定 RAM 盘)。</p> <p>03: 已使用命令操作对 RAM 盘写保护。使用命令取消写保护。</p> <p>04: 无磁盘空间。请删除不必要的文件或增加 RAM 盘大小。有关详情，请参阅第 4-76 页上的 RAM 磁盘大小 (RAM 磁盘大小设定)。</p> <p>05: RAM 盘中没有所需的文件。文件存储在 RAM 盘中。</p> <p>10: 已使用命令操作对存储在 RAM 盘中的文件写保护。使用命令取消写保护。</p>
<p>条目 已满。 无法添加。</p>	<p>已登录了 100 个帐户，因此无法登录新的帐户。</p>
<p>更换 MK 组件。</p>	<p>更换信息显示屏上显示的保养组件。每打印 500,000 张图像 (ECOSYS FS-2100DN 上为 300,000 张图像) 时，需要专业维修人员更换保养组件。</p>

信息	纠正措施
<p>更换墨粉。</p>	<p>墨粉盒中墨粉耗尽。使用新的墨粉组件更换墨粉盒。当该信息显示时，打印机将无法工作。</p>
<p>受部门管理限制。 按 [确定]。</p>	<p>尽管部门管理功能开启（对各部门进行作业限制），仍然试图打印时，将显示该信息。 要使打印机返回至打印就绪状态，请按 [确定]。 有关详情，请参阅第 4-115 页上的部门管理设定（部门管理设定）。</p>
<p>SD 卡错误。 按 [确定]。</p> <p style="text-align: right;">##</p>	<p>出现 SD/SDHC 存储卡错误。查看 ## 处的错误代码。 可能出现的错误代码及其说明如下。 02: 打印机不支持插入的 SD/SDHC 存储卡，或者 SD/SDHC 存储卡受损。安装正确的 SD/SDHC 存储卡。 03: 已使用命令操作对 SD/SDHC 存储卡写保护。使用命令取消写保护。 04: SD/SDHC 存储卡中空间不足。请删除不必要的文件或使用新的 SD/SDHC 存储卡。 05: SD/SDHC 存储卡中没有所需的文件。文件存储在 SD/SDHC 存储卡中。 10: 已使用命令操作对存储在 SD/SDHC 存储卡中的文件写保护。使用命令取消写保护。</p>
<p>SSD 错误。 按 [确定]。</p> <p style="text-align: right;">##</p>	<p>发生 SSD 错误。查看 ## 处的错误代码。 可能出现的错误代码及其说明如下。 03: 已使用命令操作对 SSD 写保护。使用命令取消写保护。 04: 无足够的 SSD 空间。请删除不必要的文件等来释放硬盘空间。 05: SSD 中没有所需的文件。文件存储在 SSD 中。 10: 已使用命令操作对存储在 SSD 中的文件写保护。使用命令取消写保护。</p>
<p>文件名已登录。 无法复制。</p>	<p>由于目的地中存在拥有相同文件名的数据，因此无法复印。复印前在目的地中删除拥有相同文件名的数据。</p>
<p>用户名未登录。</p>	<p>输入的登录用户名未登录。检查登录用户名。</p>

信息	纠正措施
<p>该帐户已经被登录。</p>	<p>设定的帐户 ID 已被登录。登录不同的帐户 ID。</p>
<p>该登录用户名已登录。</p>	<p>更改的登录用户名已登录。设定不同的登录用户名。</p>
<p>墨粉用尽。</p>	<p>墨粉不足。确保可以立即更换新的墨粉盒。有关详情，请参阅第 7-2 页上的墨粉盒更换。</p>
<p>上接纸盘装满纸张。 取出纸张。</p>	<p>上接纸盘已满（约 250 张（ECOSYS FS-2100DN）或 500 张（ECOSYS FS-4100DN、ECOSYS FS-4200DN、ECOSYS FS-4300DN））。必须取出上接纸盘内的所有打印页。当打印机检测到上接纸盘再次清空时，它会继续将打印页送入顶部托盘。</p>
<p>已装有未知品牌墨粉。 PC</p>	<p>如果安装的墨粉盒的区域规格和机器的规格不匹配，将显示该信息。安装指定的墨粉盒。</p>
<p>USB 存储器错误。 按 [确定]。</p> <p style="text-align: right;">##</p>	<p>USB 存储器设备出现错误。 查看 ## 处的错误代码。 可能出现的错误代码及其说明如下。 01：超过了一次可以保存的数据量。将较大的文件分割为更小的文件。 USB 存储器处于写保护状态。取消写保护。 USB 存储器损坏。 如果故障仍未解除，请用设备格式化 USB 存储器或使用打印机兼容的新 USB 存储器。 04：无足够的空间。请删除不必要的文件等来释放硬盘空间。</p>

清除卡纸





如果纸张传送系统中卡纸或根本没有供纸，则会显示卡纸信息以及卡纸位置（发生卡纸的部件）。状态监视器或 Command Center RX（命令中心）会指示卡纸位置（发生卡纸的部件）。取出卡纸。取出卡纸后，打印机将恢复打印。

重要 纸张会因其类型而无法正确供入打印机。打印数页，确认打印机是否能供入纸张。要顺畅地供入厚纸，您可以从打印驱动程序中选择半速模式。有关详情，请参阅第 3-6 页上的半速模式（打印驱动程序设定）。

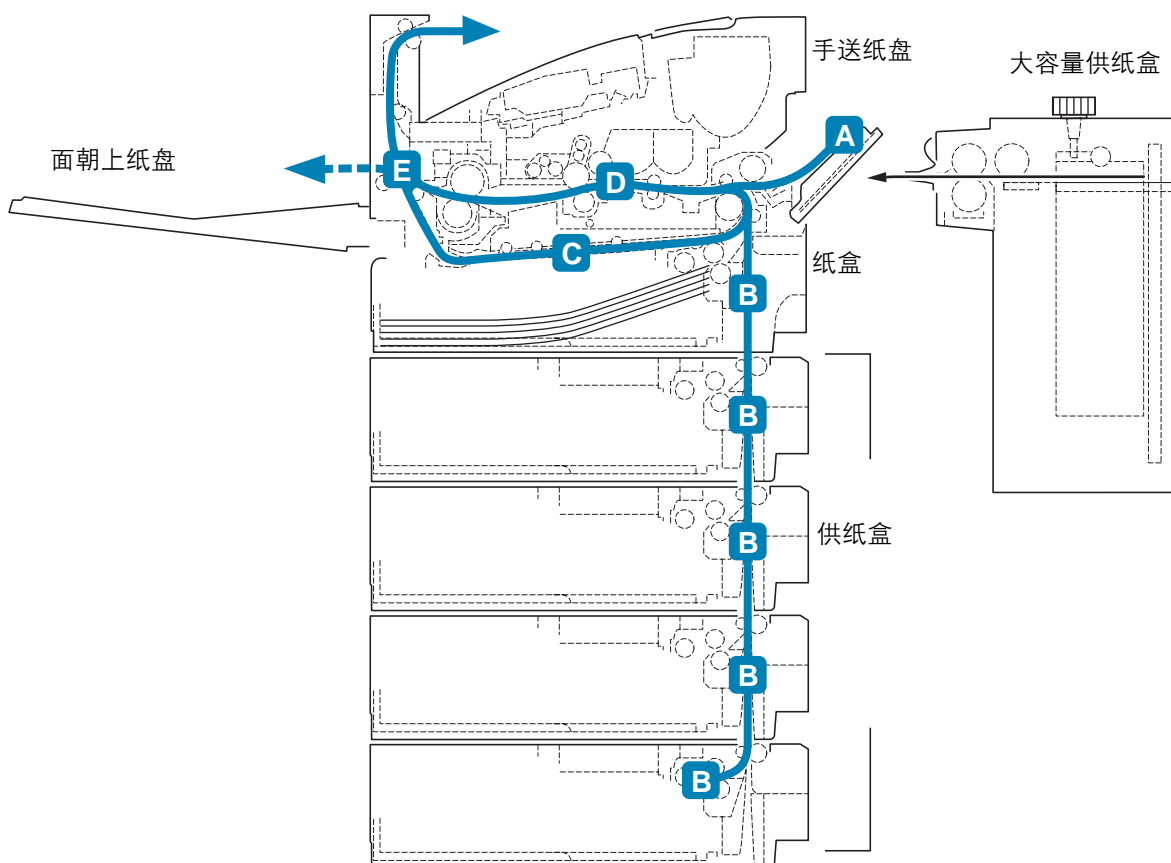
可能的卡纸位置

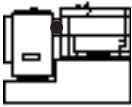
下图显示了包括选购件供纸盒在内的打印机纸张路径。可能发生卡纸的位置如图所示，其中每个位置会在下表中说明。卡纸可能发生在纸张路径上的多个部件处。



卡纸信息	卡纸位置	说明	参考页
 <p>手送纸盘中 卡纸。</p> <p>[帮助]</p>	A	手动纸盘或选购件大容量供纸盒处卡纸。	第 8-18 页 第 8-22 页
 <p>大容量供纸盒 中卡纸。</p> <p>[帮助]</p>			
 <p>纸盒 # 中卡纸。</p> <p>[帮助]</p>	B	纸张在纸盒处卡住。纸盒编号从 1 (顶部) 至 5 (底部)。	第 8-19 页
 <p>双面器单元 卡纸。</p> <p>[帮助]</p>	C	双面器内卡纸。	第 8-20 页
 <p>打印机 中卡纸。</p> <p>[帮助]</p>	D	打印机内卡纸。	第 8-21 页
 <p>后盖板中 卡纸。</p> <p>[帮助]</p>	E	后部单元内卡纸。	第 8-22 页

清除卡纸的一般原则

清除卡纸时，请牢记以下原则：



小心 拉出纸张时，动作应缓慢，以免将其撕破。撕破的纸片难于取出且易被忽略，从而妨碍清除卡纸。

- 若经常出现卡纸，请尝试使用不同类型的纸张，使用来自另一类型的纸张更换原来的纸或将堆叠的纸翻转。如果更换纸张后再次发生卡纸，则可能是打印机故障。
- 恢复打印后是否能正常重现被卡的页面，取决于卡纸位置。

使用在线帮助信息

显示卡纸时，请按 [帮助] ([左选择]) 显示清除卡纸的步骤。

按 ▽ 键显示下一步骤或按 △ 键显示前一个步骤。

按 [确定] 退出在线帮助信息显示。

手送纸盘

手送纸盘处卡纸。请按以下步骤取出卡住的纸张。

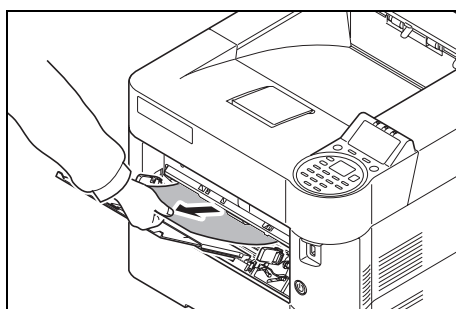

- 1 取出手送纸盘处的卡纸。

重要 清除卡纸之前，请取出手送纸盘中的纸张。

- 2 打开和关闭上盖板清除错误。

纸盒 / 供纸盒

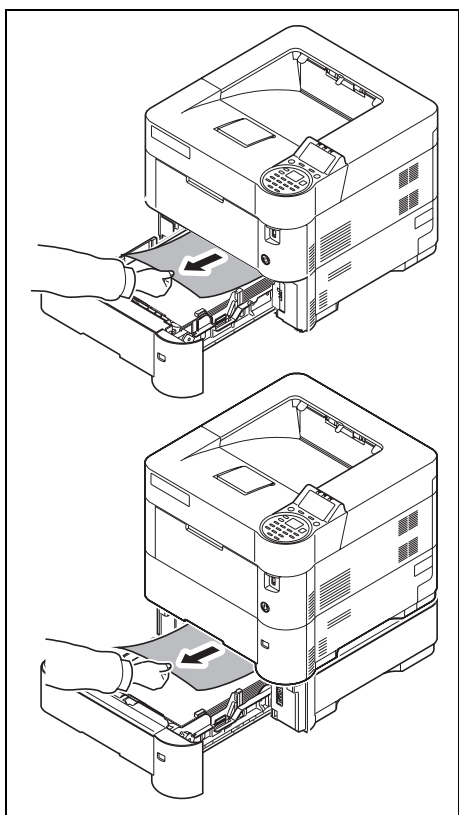

1 拉出纸盒或选购件供纸盒。

2 取出任何部分供入的纸张。



注 请检查装纸是否正确。若不正则，请重新装纸。

3 将纸盒推回固定。打印机会预热并恢复打印。

双面装置

双面器内卡纸。请按以下步骤取出卡住的纸张。

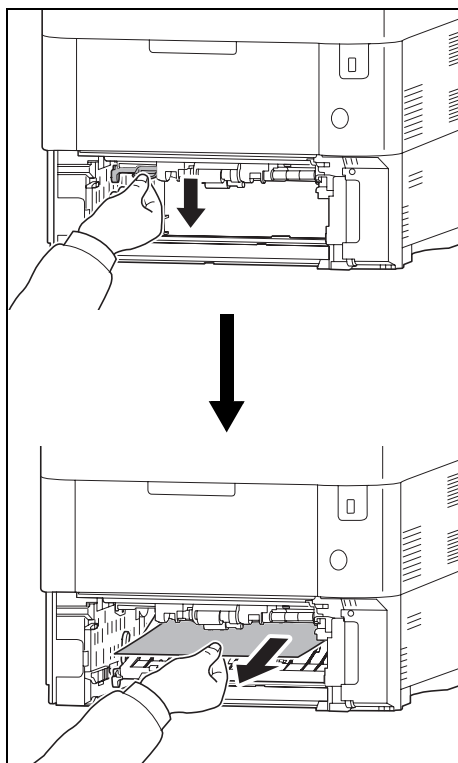

- 1 将纸盒从打印机中完全拉出。
- 2 打开双面器前盖板，然后取出卡纸。

- 3 关闭双面器前盖板。
- 4 将纸盒插入打印机插槽内。打印机会预热并恢复打印。

打印机内部

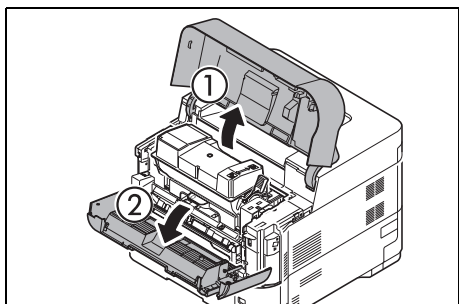

- 1 打开上盖板和前盖板。

重要 清除卡纸之前，请取出手送纸盘中的纸张。

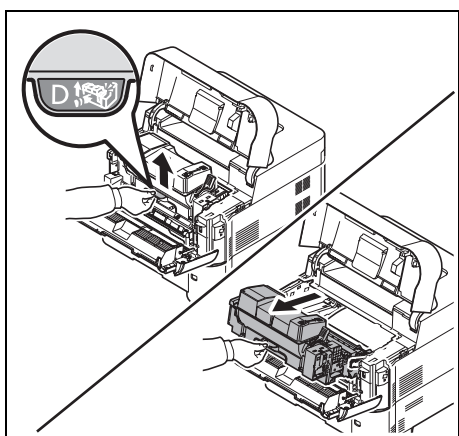

- 2 将显影单元与墨粉盒一起拉出。

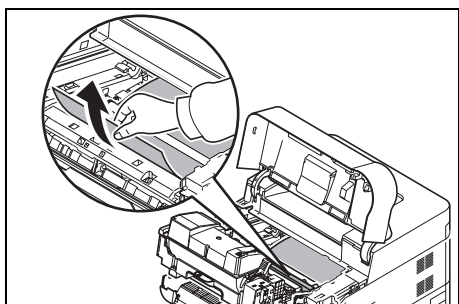

- 3 从打印机上取出卡纸。

如果卡纸被辊夹住，请沿着纸张的正常运行方向将其拉出。

 **注** 如果无法找到卡纸，请尝试检查打印机背面内部。请参阅第 8-22 页上的后部单元。

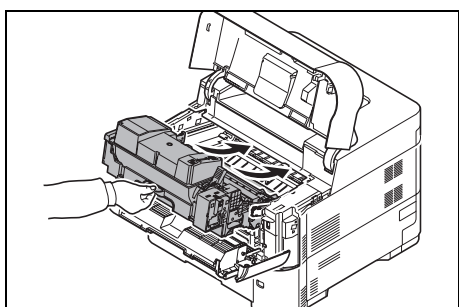

- 4 将显影单元和墨粉盒一同插回机器。

- 5 关闭前盖板和上盖板。打印机会预热并恢复打印。

后部单元

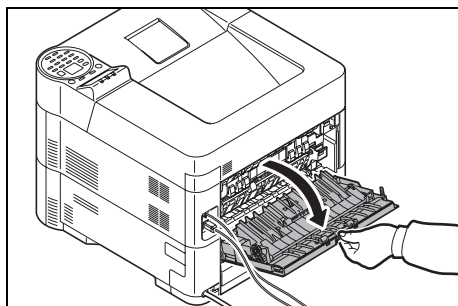

1 如果纸张未完全退出至上接纸盘，请打开后盖板。

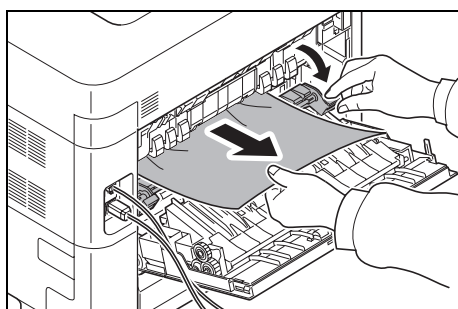

2 打开定影盖板并拉出卡住的纸张将其清除。



注 如果无法找到卡纸，请尝试检查打印机背面内部。



小心 打印机内的定影单元很热。请勿用手触摸，否则可能导致灼伤。请小心取出卡住的纸张。

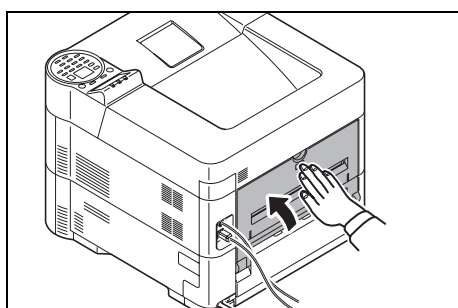

3 关闭后盖板。打印机预热并恢复打印。

大容量供纸盒

选购件大容量供纸盒处卡纸。双手握住大容量供纸盒，沿打印机的导轨将大容量供纸盒从打印机上拆下。如果纸张的一部分已经从供纸盒的出纸槽送出，则用手将纸张拉出。有关详情，请参阅 *PF-315+ 安装手册*。

附录

本章包括有关以下主题的解释：

字符输入方法	A-2
关于选购件	A-5
扩展存储器模块	A-6
选购件概述	A-9
纸张	A-13
规格	A-23

有关选购件的可用性， 请向维修服务人员垂询。

字符输入方法

在字符输入画面中，请使用以下步骤输入字符。

使用的按键

使用以下按键输入字符。

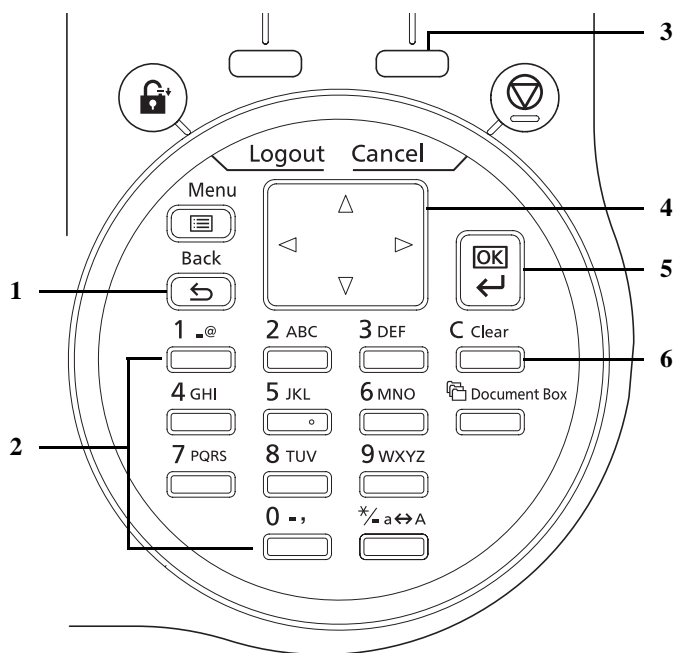

- 1 [返回]键：按此键会返回至从中调出字符输入画面的画面。
- 2 数字键：使用这些按键可以选择希望输入的字符。
- 3 [右选择]键：按此键会选择希望输入的字符的类型。（显示[文字]时）
- 4 箭头键：使用这些按键可以选择输入位置，或从字符列表中选择一个字符。
- 5 [确定]键：按此键会确认输入的字符。
- 6 [清除]键：按此键会删除光标位置处的字符。如果光标处于行末，则会删除光标左侧的字符。

选择字符类型

输入字符时，可以选择以下三种字符类型：

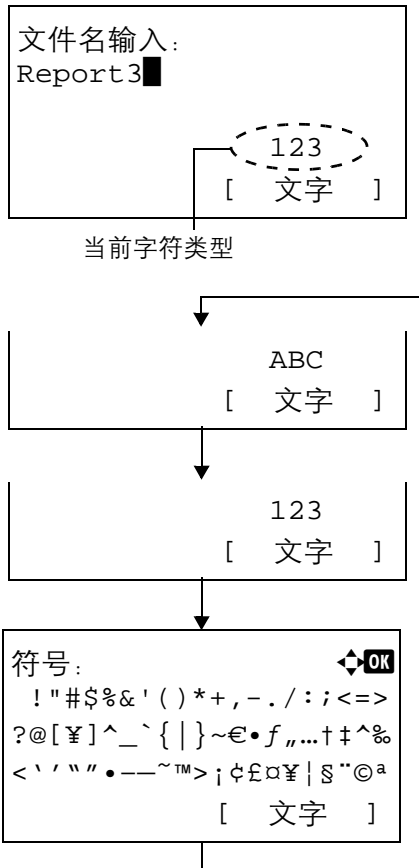

类型	说明
ABC	用来输入字母。
123	用来输入数字。
符号	用来输入符号。

在字符输入画面中，按 [文字] ([右选择]) 选择希望输入的字符类型。
每次按 [文字] ([右选择]) 时，字符类型按如下顺序切换：ABC、123、符号、ABC ...

输入字符

选择字符类型后，请使用以下步骤输入字符。

输入字母和数字

请参照下表，按与希望输入的字符对应的按键，直至显示所需的字符。

按键	输入模式	可使用的字符
1 _.@ 	字母 / 符号	.@ - _ / ~ 1
	数字	1
2 ABC 	字母 / 符号	a b c A B C 2
	数字	2
3 DEF 	字母 / 符号	d e f D E F 3
	数字	3
4 GHI 	字母 / 符号	g h i G H I 4
	数字	4

按键	输入模式	可使用的字符
5 JKL 	字母 / 符号	j k l J K L 5
	数字	5
6 MNO 	字母 / 符号	m n o M N O 6
	数字	6
7 PQRS 	字母 / 符号	p q r s P Q R S 7
	数字	7
8 TUV 	字母 / 符号	t u v T U V 8
	数字	8
9 WXYZ 	字母 / 符号	w x y z W X Y Z 9
	数字	9
0 -, 	字母 / 符号	., - _ ' !? (空格) 0
	数字	0
 * a↔A	字母 / 符号	切换大 / 小写
	数字	. (周期)

每个按键关联的字符可以连续输入。要连续输入某个按键关联的字符，请在输入字符前使用光标键将光标移动至下一个输入位置。

如果使用光标键将光标移动至远离行末的输入位置，则会在光标所在位置输入一个字符并自动在之间输入空格。

输入符号

按 [文字] ([右选择]) 可显示符号画面。使用光标键选择需输入的符号，然后按 [确定]。

符号:	a b
! " # \$ % & ' () * + , - . / : ; < = >	
? @ [\] ^ _ ` { } ~ € • f „ … † ‡ ^ %	
< ' ' " " • -- ~™ > ; ç £ ¤ ¥ § " ©ª	
[文字]	

关于选购件

本打印机可以使用以下选购件以满足您的打印需求。有关各选购件的安装说明，请参阅其附带的资料。下列章节将介绍一些选购件。

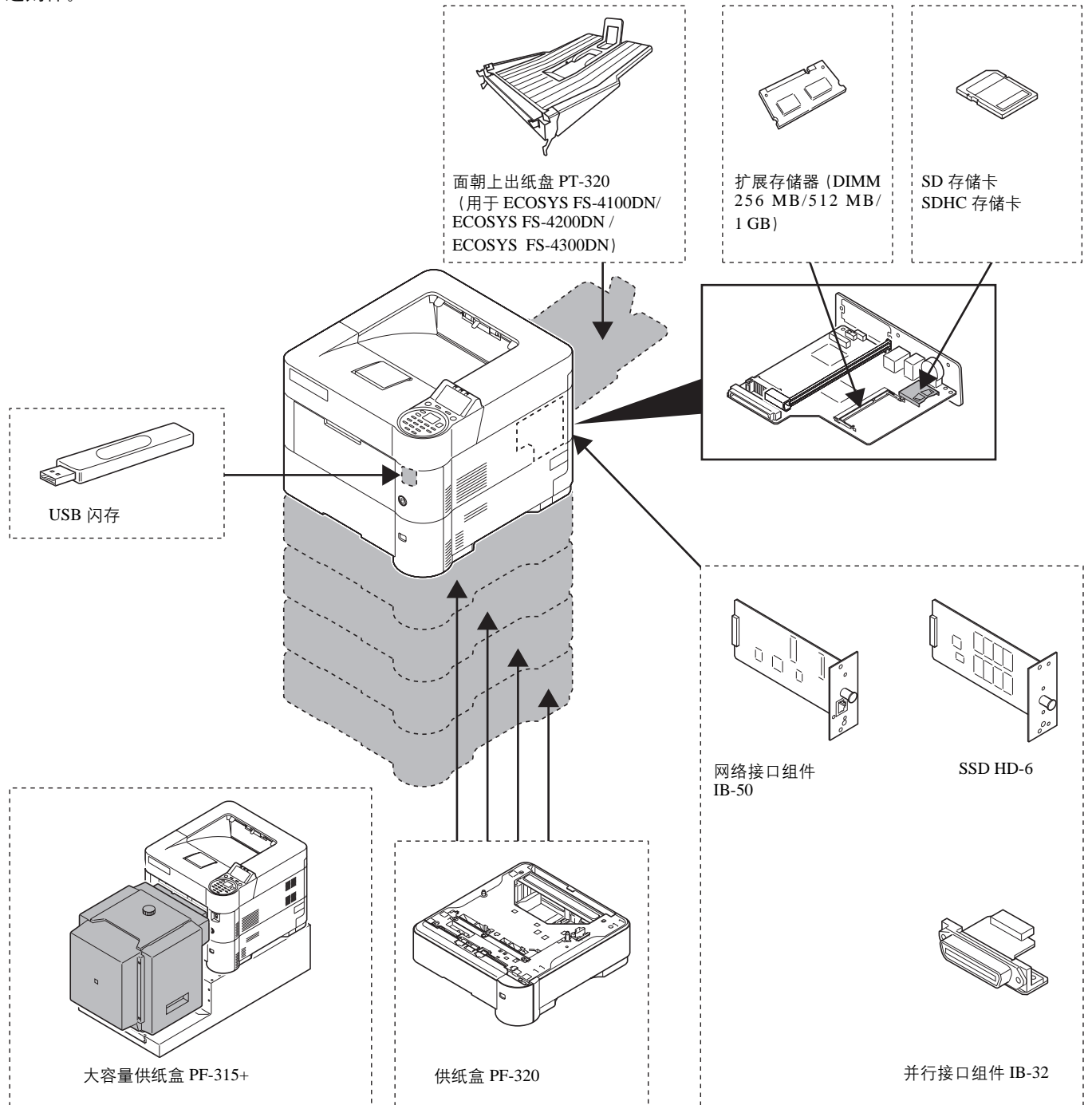

扩展存储器模块

打印机的主控制板上有一个存储器插槽，您可以将选购件存储器模块（双列直插式存储模块）插入其中。您可以通过插入选购件存储器模块将打印机存储器最多增加至 1280 MB。

 **注** 出厂时已经安装了一个 256 MB 的存储器模块。要将存储器扩展至 1280 MB，请安装 1024 MB 存储器模块。

扩展存储器模块

你可从 256、512 或 1024 MB 中选择扩展存储器模块。

处理打印机主控制板和存储器模块注意事项

在处理存储器模块之前，您需触摸水管（水龙头）或其他较大的金属物体释放身体内的静电以保护电子元件。或者，如果条件允许，应在安装存储器模块时穿戴防静电手腕带。

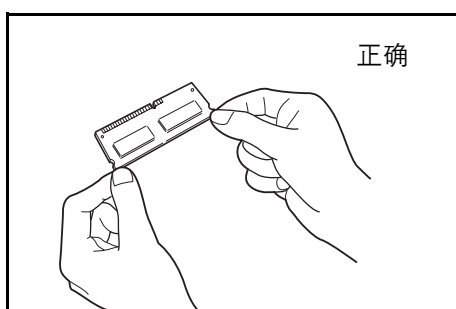

请务必按下图所示用手捏住主控制板或存储器模块的边角，以免损坏电子元件。

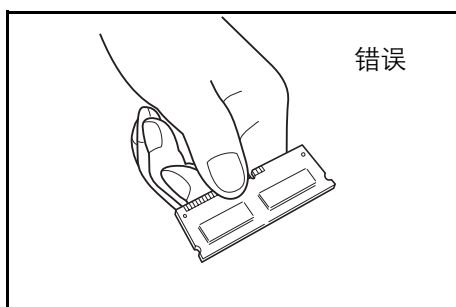

安装存储器模块

- 1 关闭打印机并拔出打印机电源线。
- 2 打开后盖板，然后拆下接口盖和电源线接插件盖板。

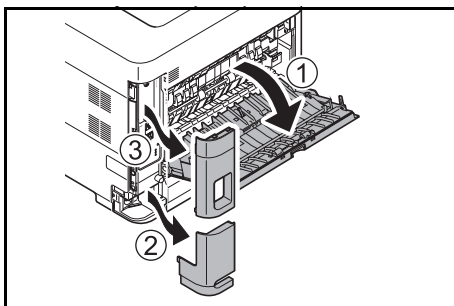

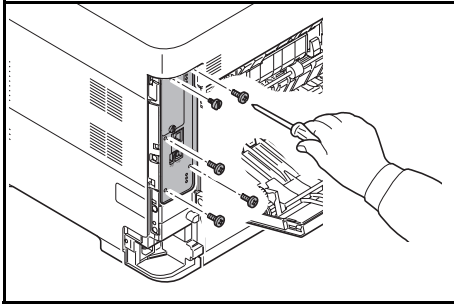

3 取下主控制板背面的 5 个螺丝。

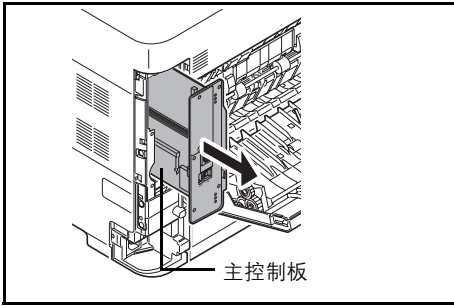

4 轻轻地取出主控制板。

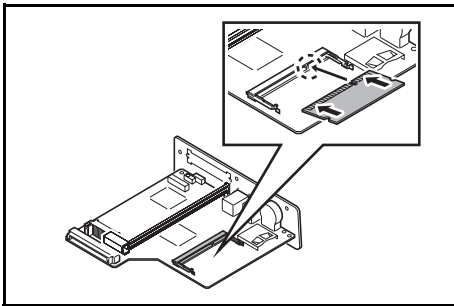

5 取下存储器模块的包装。将存储器模块上的圆弧槽与插槽上的匹配孔对齐，小心将存储器模块插入存储器插槽直至听到“咔嗒”声。



小心 请勿将存储器模块倒着插入。

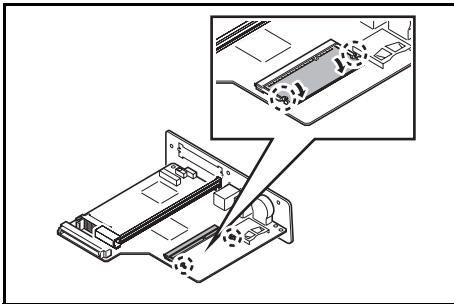

6 按下存储器模块以固定。

7 安装完存储器模块后，应重新安装主控制板并用螺丝紧固。

移除存储器模块

要取下存储器模块时，应取下主控制板，然后小心地打开两个插槽夹子。慢慢地移动存储器模块，直至将其取出。

检查扩展存储器

安装扩展存储器后，请使用以下方法检查是否安装正确。

将被打印。
您确定吗?
→状态页

[是] [否]

- 1 在报告打印菜单中，按 \triangle 或 ∇ 选择状态页。
- 2 按 [确定]。此时会显示确认信息。
- 3 按 [是] ([左选择])。此时会显示已接受。且打印机打印状态页。
用打印的状态页检查内存容量。如果已正确添加了内存，则总内存容量将增加。(出厂时的内存容量为 256 MB)

选购件概述

SD/SDHC 存储卡

本打印机配备有一个用于最大为 32 GB 的 SDHC 存储卡和最大为 2 GB 的 SD 存储卡的插槽。SD/SDHC 存储卡便于存储字体、宏和覆盖图。

这样便可使用电子分页功能高速进行多份打印。另外还可使用作业文件夹功能。有关详情，请参阅第 5-24 页上的作业文件夹。

读取 SD/SDHC 存储卡

一旦将存储卡插入打印机插槽，即可在打印机开机或重置时从控制面板或自动读取 SD/SDHC 存储卡的内容。

安装和格式化 SD/SDHC 存储卡

要使用新的 SD/SDHC 存储卡，您必须首先使用打印机对 SD/SDHC 存储卡进行格式化。

1 关闭打印机，取下电源线，然后取下主控制器单元。有关如何取下主控制器单元，请参阅插入存储器模块的章节。

2 将 SD/SDHC 存储卡插入 SD/SDHC 存储卡插槽。

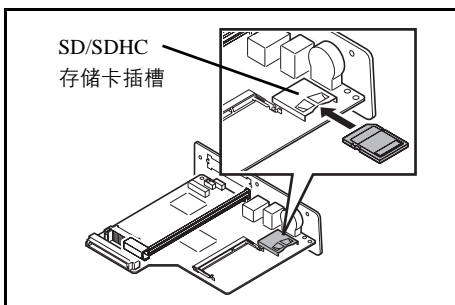

3 按照与取下相反的步骤将主控制器单元安装至打印机上。

4 在操作面板上格式化 SD/SDHC 存储卡。有关格式化的步骤，请参阅第 4-77 页上的格式化 SD 卡（格式化 SD/SDHC 存储卡）。

PF-320 供纸盒

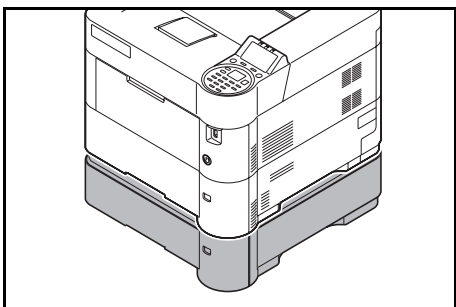

选购件供纸盒 PF-320 可容纳约 500 张纸。打印机底部最多可添加 4 个选购件供纸盒，和打印机本身的纸盒组合使用时最多可连续供纸 2,500 张。

重要 使用供纸盒时，请将纸张打印面朝下放置。

可用于供纸盒中附带纸盒的纸张如下：

纸张尺寸：信封 Mon.、信封 #10、信封 #9、信封 #6、信封 DL、信封 C5、A5、B5、B6、ISO B5、A4、Executive、Letter、Legal、Oufuku Hagaki、Oficio II、Statement、Folio、Youkei 2、Youkei 4、216 × 340 mm、16 开和其他（92 × 162 mm 至 216 × 356 mm）

纸张类型：普通纸、预印纸、铜版纸、再生纸、粗糙纸、公函信笺、彩色纸、打孔纸、信封、高级纸、自定义 1（至 8）

SSD (HD-6)

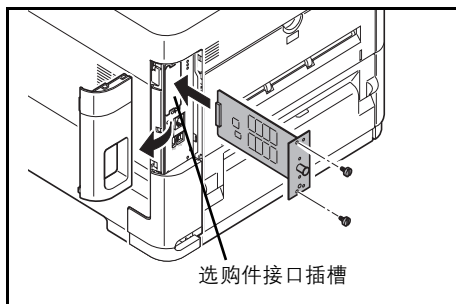

若打印机安装了 SSD，则接收到的数据会在转化后存储在该 SSD 上。这样便可使用电子分页功能高速进行多份打印。另外还可使用文件夹功能。有关详情，请参阅第 5-1 页上的文件夹。

网络接口组件 (IB-50)

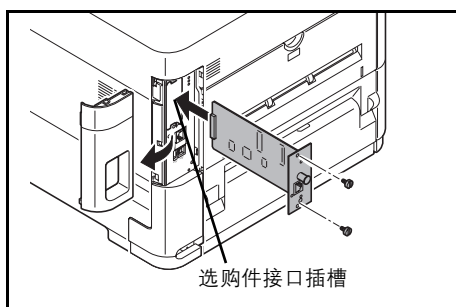

网络接口组件是一个通信速度为 1 千兆每秒的高速接口。除了机器标准网络接口支持的 TCP/IP 和 NetBEUI 以外，它还支持 IPX/SPX 和 Apple Talk，因此可以在各种环境（包括 Windows、Macintosh、UNIX 和 Netware）下进行网络打印。

并行接口组件 (IB-32)

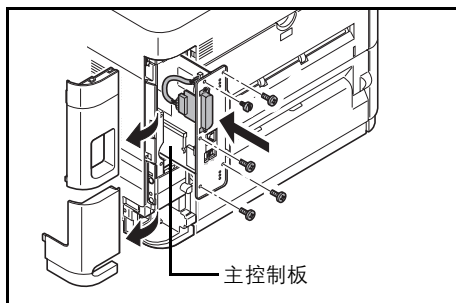

并行接口组件支持最大为 2 Mbps 的通信速度。使用该选购件时请使用并行打印机电缆。

USB 存储器

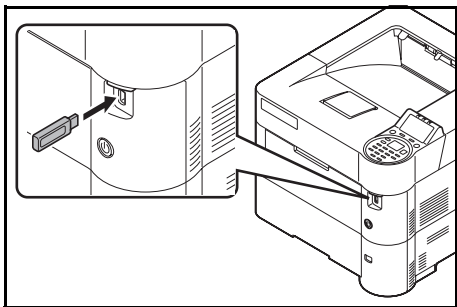

USB 存储器是一种简单易用，便携性好的可插入 USB 存储器插槽的闪存存储器。通过将 USB 存储器插入打印机然后从操作面板上指定所需的文件名称，即可打印存储在 USB 存储器中的文件。

操作面板上会显示 PDF、TIFF、JPEG 和 XPS 文件的名称。

最多可从 USB 存储器中打印 1,000 个文件。可打印名称由 255 个（最多）单字节字母数字字符组成的文件。

文件名称中所包含的双字节字符将在信息列表中显示为乱码。同时，打印该文件时，会出现错误信息并且打印失败。

有关打印 USB 存储器中存储的 PDF 文件的信息，请参阅第 4-17 页上的 *USB 存储器 (USB 存储器选项)*。

有关支持的 USB 存储器设备的信息，请联系维修服务人员。

PT-320 面朝上出纸盘（用于 ECOSYS FS-4100DN/ECOSYS FS-4200DN /ECOSYS FS-4300DN）

当您想以打印面朝上的方式堆叠纸张（相反顺序）时，可以使用面朝上出纸盘。

要安装面朝上出纸盘，请执行以下步骤。

- 1 根据所要使用的纸张尺寸安装挡纸片。

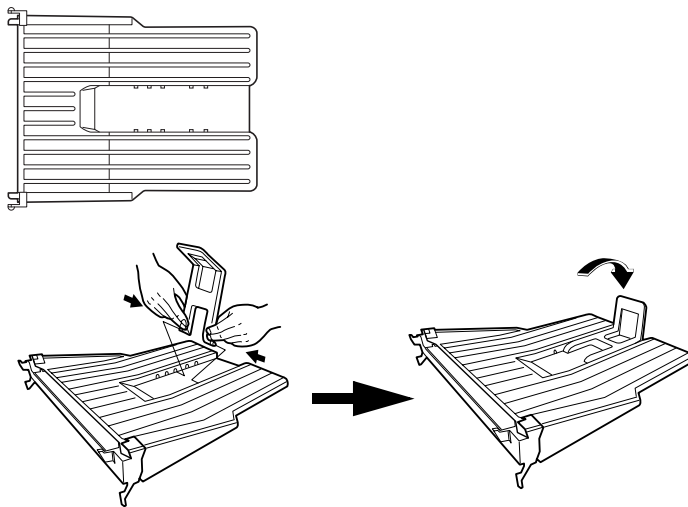

- 2 在打印机后部安装面朝上出纸盘。

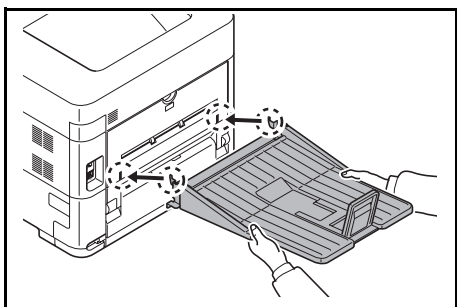

其他选购件

PF-315+ 大容量供纸盒

约可容纳 2,000 张尺寸为 76 至 216 mm × 148 至 305 mm 的纸张。该大容量供纸盒可在拆下手送纸盘后安装在打印机的前部。

数据安全组件 (E)

安全组件会覆盖不再需要的数据，使其难以恢复。同时，在 SSD 上恢复数据时，它会加密数据，然后将其写入。无法解码（读取）正常输出和操作以外的数据，因此更加安全，使其更为必要。

卡验证组件 (B)

可用 ID 卡执行用户验证。要用 ID 卡执行验证时，您需要首先在已登录用户列表中登录 ID 卡信息。有关登录的方法，请参阅 *卡验证组件 (B) 操作手册*。

USB 键盘

使用 USB 键盘可在操作面板上的文本字段中输入信息。还可使用专用的接口将此键盘安装至打印机。请在购买前咨询经销商或维修服务人员了解可与您的打印机兼容的键盘信息。

纸张

一般指示

本机设计用于在标准复印纸（即普通干式复印机所用类型）上打印，但它也可使用以下规定范围内的其他各种纸张类型。



注 对于使用达不到规定要求纸张所引起的后果，我公司概不负责。

选择使用正确的纸张类型很重要。使用错误的纸张类型可能会造成卡纸、卷纸、打印质量不佳及纸张浪费，严重时还会损坏机器。以下指导可确保打印高效、无故障，降低机器磨损，从而提高您的办公效率。

纸张可用性

绝大多数纸张适用各种机器。静电复印机可用的纸张同样能在本机上使用。

纸张一般分为三个等级：*经济型*、*标准型*、及*高级型*。各等级纸张之间最明显的差别在于它们通过机器的容易程度。它受到纸张光滑度、尺寸、含水量、以及裁切方式的影响。您使用的纸张等级越高，出现卡纸及其他故障的风险就越小，您打印的质量也越佳。

不同厂家所生产纸张之间的差别同样会影响机器的性能。打印机档次再高，若使用的纸张不当，依然无法完成高品质的打印。低价纸张若在使用时经常造成打印故障，从长远来看，它就变得不再经济。

建议的基准重量为：

- 纸盒：60 至 120 g/m²
- 手送纸盘：60 至 220 g/m²
- PF-320：60 至 120 g/m²
- PF-315+：60 至 220 g/m²

纸张规格

下表概括了纸张的基本规格。详情见下文介绍。

项目	规格
重量	纸盒、PF-320：60 至 120 g/m ² 手送纸盘、PF-315+：60 至 220 g/m ²
厚度	0.086 至 0.110 mm
尺寸	请参阅第 A-15 页上的纸张尺寸。
尺寸精度	±0.7 mm
边角垂直度	90°±0.2°
含水量	4 % 至 6 %
丝流方向	长丝流
纸浆含量	80 % 或以上

最小及最大纸张尺寸

最小及最大纸张尺寸如下。对于投影胶片、标签纸、牛皮纸、明信片、信封和厚纸等非标准纸张，必须使用手送纸盘。有关如何设定纸张尺寸的信息，请参阅第4-26页上的手送纸盘设定。

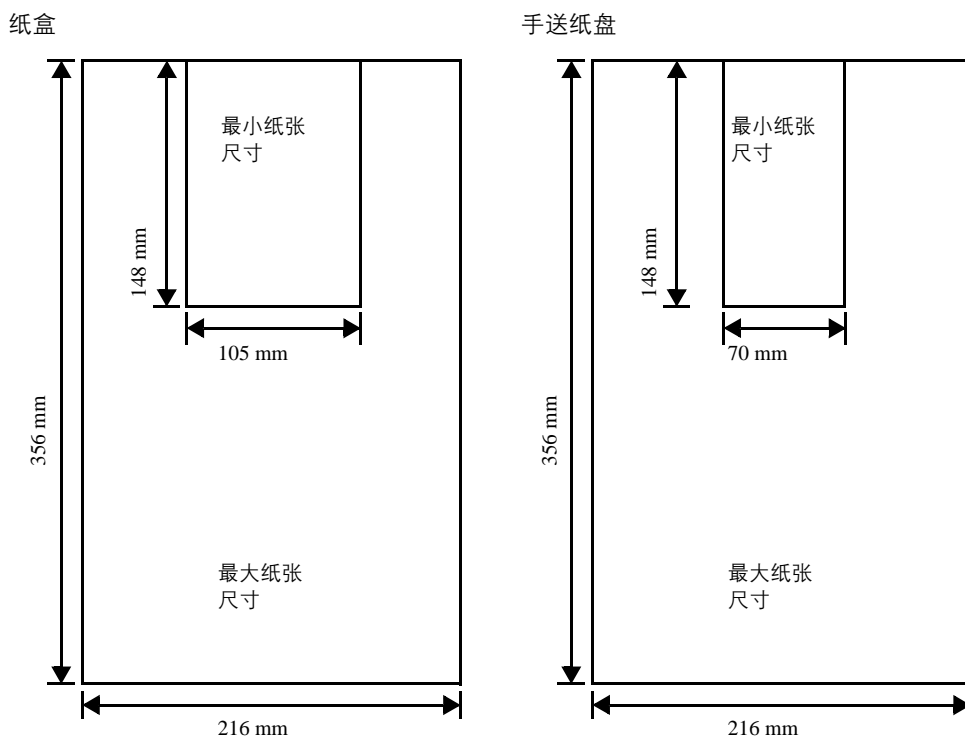

 注 在 ECOSYS FS-2100DN 中，纸盒的最小尺寸为 140 × 210 mm。在选购件供纸盒 (PF-320) 中，最小尺寸为 92 × 162 mm，最大尺寸为 216 × 356 mm。

建议使用的纸张

建议本机使用以下产品以获得最佳打印效果。

尺寸	品名	重量
Letter、Legal	International Paper Hammermill Tidal MP	75 g/m ²
A4	Nautilus ReFresh TRIOTEC	70 g/m ²

选择合适的纸张

本章节介绍纸张选择指南。

条件

应避免使用折边、卷曲、污损、轧花、或沾上棉绒、黏土或纸屑等的纸张。

使用此类纸张可能会导致打印不清和卡纸，而且会缩短机器使用寿命。尤其应避免使用带表面涂层或经其他表面处理的纸张。纸张的表面应尽可能光滑、平整。

成分

请勿使用带有涂层或经过表面处理，及含有塑料或碳的纸张。否则定影加热会使此类纸张发出有害气体。

铜版纸应至少含 80 % 纸浆。棉或其他纤维在纸张中的含量不应超过 20 %。

纸张尺寸

纸盒及手送纸盘可用于下表中列出的纸张尺寸。有关包括供纸盒（选购件供纸盒 PF-320）用的纸张尺寸的详情，请参阅第 4-28 页上的设定标准纸张尺寸。

长度及宽度的尺寸公差为 ± 0.7 mm。边角的垂直度必须在 $90^\circ \pm 0.2^\circ$ 。

是：可放入 否：不能放入

纸张尺寸	尺寸	纸盒 (ECOSYS FS-2100DN)	纸盒 (ECOSYS FS- 4100DN/ ECOSYS FS- 4200DN / ECOSYS FS- 4300DN)	纸盒 (PF-320)	大容量供纸盒 (PF-315+)	手送纸盘
信封 Mon.	3.88 × 7.5 inches	否	否	是	是	是
信封 #10	4.13 × 9.5 inches	否	否	是	是	是
信封 DL	110 × 220 mm	否	是	是	是	是
信封 C5	162 × 229 mm	是	是	是	是	是
Executive	7.25 × 10.5 inches	是	是	是	是	是
Letter	8.5 × 11 inches	是	是	是	是	是
Legal	8.5 × 14 inches	是	是	是	否	是
A4	210 × 297 mm	是	是	是	是	是
B5(JIS)	182 × 257 mm	是	是	是	是	是
A5	148 × 210 mm	是	是	是	是	是
A6	105 × 148 mm	否	是	否	是 [†]	是
B6	128 × 182 mm	否	是	是	是	是
信封 #9	3.88 × 8.88 inches	否	否	是	是	是
信封 #6-3/4	3.63 × 6.5 inches	否	否	是	是 [†]	是
ISO B5	176 × 250 mm	是	是	是	是	是
Hagaki	100 × 148 mm	否	否	否	是 [†]	是
Oufuku Hagaki	148 × 200 mm	否	是	是	是	是
Oficio II	8.5 × 13 inches	是	是	是	否	是

纸张尺寸	尺寸	纸盒 (ECOSYS FS-2100DN)	纸盒 (ECOSYS FS- 4100DN/ ECOSYS FS- 4200DN / ECOSYS FS- 4300DN)	纸盒 (PF-320)	大容量供纸盒 (PF-315+)	手送纸盘
216 × 340 mm	216 × 340 mm	是	是	是	否	是
16 开	197 × 273 mm	是	是	是	是	是
Statement	5.5 × 8.5 inches	是	是	是	是	是
Folio	210 × 330 mm	是	是	是	否	是
Youkei 4	105 × 235 mm	否	否	是	是	是
Youkei 2	114 × 162 mm	否	否	是	是 [†]	是
自定义	纸盒 (ECOSYS FS-2100DN) : 140 至 216 mm × 210 至 356 mm 纸盒 (ECOSYS FS-4100DN/ECOSYS FS-4200DN /ECOSYS FS-4300DN) : 105 至 216 mm × 148 至 356 mm 纸盒 (PF-320) : 92 至 216 mm × 162 至 356 mm 手送纸盘: 70 至 216 mm × 148 至 356 mm 大容量供纸盒 (PF-315+) 76 至 216 mm × 148 至 305 mm					

[†] 可使用打印驱动程序指定纸张尺寸。但是，供入的纸张视纸张类型而定。

光滑度

纸张表面应光滑、无涂层。表面粗糙或呈沙质的纸张会导致漏印。但是，纸张太光滑则会导致需多次供纸及打印雾化。（雾化是灰色背景所致）

基准重量

在公制中，基准重量用克 / 每平方米 (g/m^2) 表示。过重或者过轻的纸张可能会导致供纸错误或者卡纸，以及造成产品过早磨损。纸张重量不均衡，即纸张厚度不一致可能会导致一次供纸多张，或者因为碳粉定影不佳出现打印模糊不清等打印质量问题。

建议在纸盒中使用基准重量介于 60 和 120 g/m^2 (16 和 32 lb/ream) 的纸张，在手送纸盘中使用基准重量介于 60 至 220 g/m^2 (16 至 59 lb/ream) 的纸张。

纸张重量换算表

纸张重量的单位为磅 (lb) 和公克每平方米 (g/m^2)。阴影部分表示标准重量。

美制重量 (lb)	欧洲公制重量 (g/m^2)	美制重量 (lb)	欧洲公制重量 (g/m^2)
16	60	32	120
17	64	34	128
20	75	36	135
21	80	39	148
22	81	42	157
24	90	43	163
27	100	47	176
28	105	53	199

厚度

本机所用的纸张不应太厚或太薄。若发现卡纸、多次供纸、及打印字迹偏淡等问题，则使用的纸张可能太薄。若发现卡纸及打印模糊不清等问题，则纸张可能太厚。正确的厚度为 0.086 至 0.110 mm。

含水量

含水量定义为纸张的水分与干物质之间的百分比。水分会影响纸张的外观、供纸性能、卷曲、静电属性、及墨粉定影特性。纸张的含水量随室内相对湿度而变化。当相对湿度升高，纸张吸收水分时，纸边膨胀，使纸张出现荷叶边。当相对湿度降低，纸张损失水分时，纸边会收缩变紧，从而影响打印对比度。

荷叶边或紧边会导致卡纸及基线偏差。纸张的含水量应为 4 至 6 %。

为确保正确的含水量，很重要的一点是将纸张存放在受控的环境中。控制含水量的一些方法提示如下：

- 将纸张放置在干爽处。
- 纸张尽可能放在包装纸内。不用的纸张重新包装起来。
- 将纸张存放在原包装箱内。包装箱下放置货盘，使其离地放置。
- 纸张从存放处取出后，可在放置机器的室内搁置 48 小时后再使用。
- 避免让纸张受热、日晒或受潮。



注 使用涂层纸时，请注意纸张在十分潮湿的环境下会粘在一起。

纸张丝流

纸张在生产时被切成丝流与长度方向（长丝流）或宽度方向（短丝流）平行的单页纸。短丝流纸张会导致机器出现供纸故障。本机所使用的所有纸张应为长丝流。

其他纸张属性

透气度：表示纸张纤维的密度。

挺度：柔软的纸张可能会在机器内卡住，导致卡纸。

卷曲：如果从左侧拆开纸张，绝大多数纸张自然朝一个方向卷曲。

静电放电：在打印过程中，纸张会充上静电以吸取墨粉。纸张必须能释放此静电，这样打印后才不会在**接纸盘**中贴在一起。

白度：打印页的对比度取决于纸张的白度。纸张越白，打印的内容越清晰、鲜艳。

质量控制：纸张尺寸不一、边角不垂直、毛边、无缝（未裁切）纸、及弯折的纸边及纸角会导致机器出现各种故障。优秀的纸张供应商应采取充分的措施，以免发生这些故障。

包装：纸张应用结实的纸箱包装，以免在运输时损坏。知名供应商提供的优质纸张通常都包装良好。



注 如果使用潮湿的纸张，您可能会看到打印机上接纸盘附近的区域会冒出蒸汽，但是可以继续安全打印。

特殊纸张

您可设定以下特殊纸张的类型：

使用的纸张类型	应选择的纸张类型
投影胶片	Transparency (投影胶片)
粗糙纸	Rough (粗糙纸)
牛皮纸 (60 至 64 g/m ²)	Vellum (牛皮纸)
标签纸	Labels (标签纸)
再生纸	Recycled (再生纸)
预印纸	Preprinted (预印纸)
铜版纸	Bond (铜版纸)
明信片	Cardstock (明信片)
彩色纸	Color (彩色纸)
打孔纸	Prepunched (打孔纸)
公函信笺	Letterhead (公函信笺)
信封	Envelope (信封)
厚纸 (120 至 220 g/m ²)	Thick (厚纸)
高级纸	High Quality (高级纸)
自定义	Custom (自定义) 1~8

请使用专售复印机或打印机（热压式定影型）用纸张。当使用投影胶片、标签纸、牛皮纸、明信片或者厚纸时，请从手送纸盘供纸。有关详情，请参阅第 4-29 页上的介质类型（设定纸盒纸张类型）。

由于特殊纸张的构成及质量明显不同，因此，它们比铜版纸更易在打印时引起故障。对于特殊纸张在打印时蒸发的水分等对机器或操作人员所造成的危害，我公司概不负责。



注 在购买任何类型的特殊纸张之前，应先在机器上测试其样品，检查其打印质量是否合格。

投影胶片

投影胶片必须能耐打印过程中定影时的高温。建议采用的投影胶片产品为 3M CG3700 (Letter、A4)。

下表列出了投影胶片的规格：

项目	规格
耐热性	必须能耐至少 190 °C
厚度	0.100 至 0.110 mm
材料	聚酯
尺寸精度	±0.7 mm
边角垂直度	90° ±0.2°

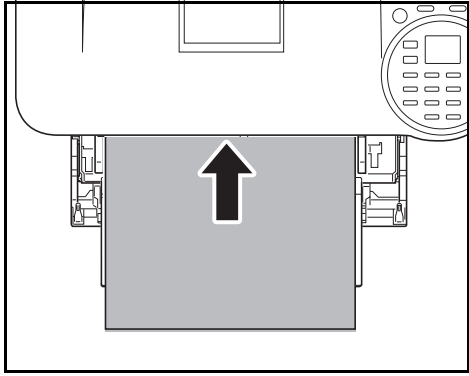

为防止打印故障，请从手送纸盘一次一张将投影胶片供入打印机。务必垂直装入投影胶片（使长边朝向打印机）。

如果投影胶片背面有毛边，则可能导致卡纸。消除毛边，换面以相反的边供入纸张或翻转纸张。

取出投影胶片（如被卡住）时，应小心拿住其边缘，以免留下指印。

标签纸

标签纸必须从手送纸盘供入。

在不干胶标签纸上打印的基本规则是，其粘胶剂切勿与机器任何部件接触。粘胶剂若粘在感光鼓或辊上将损坏机器。

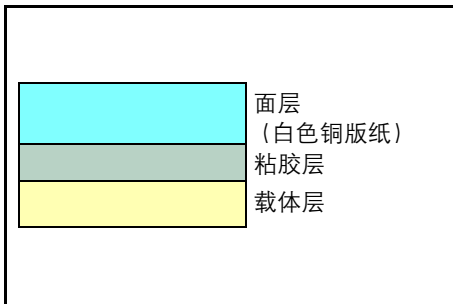

标签纸如下图所示分为三层。面层为打印用。粘胶层由压敏粘胶剂构成。载体层（也称线性层或垫层）在标签纸使用前将其贴住。不干胶标签纸由于其构成复杂，因此特别易于在打印时引起故障。

不干胶标签纸必须整个被其面层覆盖，各个标签之间没有空隙。标签之间若有空隙容易脱落，从而导致严重的卡纸故障。

有些标签在生产时面层留出了多余的包边长度。在打印之前请勿从载体层取下留出的多余面层。

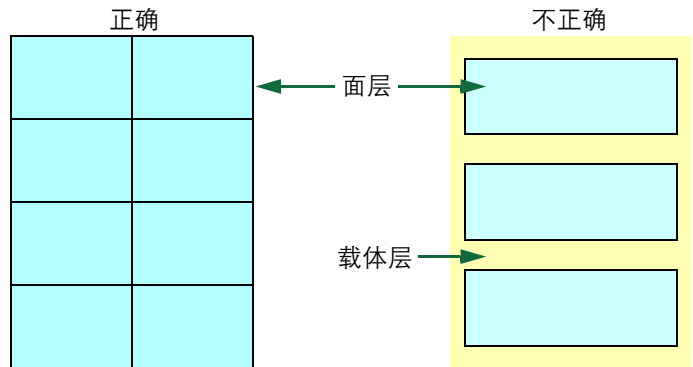

下表列出了不干胶标签的规格。

项目	规格
面层重量	44 至 74 g/m ²
复合重量	104 至 151 g/m ²
面层厚度	0.086 至 0.107 mm
复合厚度	0.115 至 0.145 mm
含水量	4 至 6 % (复合)

明信片

明信片装入手送纸盘之前应翻动并使其各边对齐。要用的明信片不可卷曲。送入的明信片若卷曲会被卡住。

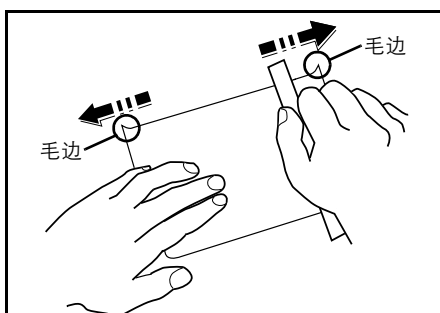

有些明信片背面有毛边（这是裁切所致）。此时，可将明信片放在平面上，用直尺等将其毛边抚平。

信封

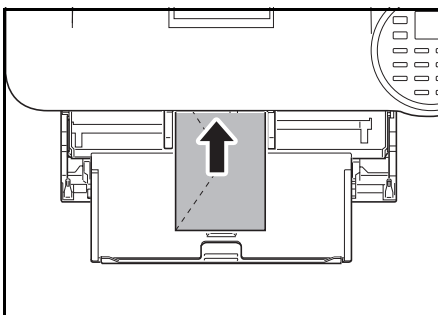

应使用手送纸盘（打印面朝上）或选购件供纸盒（PF-320）（打印面朝下）供应信封。

重要 请勿使装入纸张的高度超过选购件供纸盒纸张宽度导板上的装纸限量标记。

对于 ECOSYS FS-2100DN，请设定信封模式。请参阅第 2-27 页上的切换至信封模式（ECOSYS FS-2100DN）。

由于信封的构造比一般纸张复杂，因此整个信封表面的打印质量并非总能保持一致。

通常情况下，信封的丝流呈斜向。请参阅第 A-17 页上的纸张丝流。这样的方向容易使信封在通过打印机时产生皱折和折痕。购买信封之前，应进行试打印，以检查其是否适用本机。

- 请勿使用上有封装不干胶的信封。
- 应避免长时间连续打印信封。长时间打印信封会导致打印机过早磨损。
- 如果出现卡纸，请尝试在手送纸盘中少放一些信封。
- 为防止卷曲的信封引起卡纸，打印完的信封在上接纸盘上堆放的数量不能超过 5 个。

厚纸

厚纸装入手送纸盘之前应翻动并使其各边对齐。有些厚纸背面有毛边（这是裁切所致）。此时，可将纸张放在平面上，用直尺等将其边缘抚平一两次。送入边缘不平的纸张会导致卡纸。

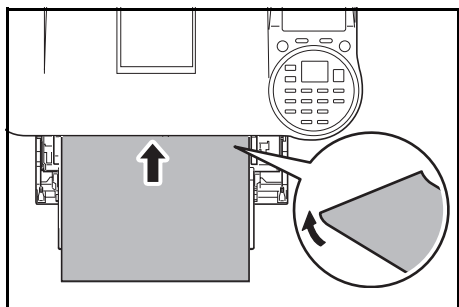

 **注** 若在按上述方法抚平后依然出现卡纸现象，则应按图示将纸放入手送纸盘，前端略抬起若干毫米。

彩色纸

彩色纸应满足与白色铜版纸相同的规格要求，请参阅第 A-13 页上的纸张规格。另外，纸中使用的颜料必须能耐打印过程中定影时的高温（最高 200°C）。

预印纸

预印纸应满足与白色铜版纸相同的规格要求，请参阅第 A-13 页上的纸张规格。预印墨水必须能耐打印过程中定影时的高温，而且不得受硅油影响。请勿使用经过任何表面处理过的纸张，例如常用于日历的纸张。

再生纸

选用的再生纸应满足与白色铜版纸相同的规格要求，但白度除外，请参阅第 A-13 页上的纸张规格。



注 在购买任何类型的再生纸之前，应在机器上测试其样品，检查其打印质量是否合格。

纸张类型

本机可在所用纸张类型的最佳设定下进行打印。

通过打印机操作面板设定纸张来源的纸张类型后，打印机可自动选择纸张来源，并在最适合该类型纸张的模式下进行打印。

各纸张来源（包括手送纸盘）可设置不同的纸张类型。您不仅可选择预置的纸张类型，而且还可定义并选择自定义的纸张类型。请参阅第 4-35 页上的介质类型调整（纸张类型设定）。您可使用以下纸张类型。

是：可放入 否：不能放入

纸张类型	纸张来源				
	手送纸盘 / 选购件大容量供纸盒 PF-315+	纸盒	选购件供纸盒 PF-320	纸张重量	双面路径
Plain (普通纸)	是	是	是	Normal 2 (正常 2)	是
Transparency (投影胶片)	是	否	否	Extra Heavy (超重)	否
Preprinted (预印纸)	是	是	是	Normal 2 (正常 2)	是
Labels (标签纸)	是	否	否	Heavy 1 (重 1)	否
Bond (铜版纸)	是	是	是	Normal 3 (正常 3)	是
Recycled (再生纸)	是	是	是	Normal 2 (正常 2)	是
Vellum (牛皮纸)	是	否	否	Light (轻)	否
Rough (粗糙纸)	是	是	是	Normal 3 (正常 3)	是
Letterhead (公函信笺)	是	是	是	Normal 3 (正常 3)	是
Color (彩色纸)	是	是	是	Normal 3 (正常 3)	是
Prepunched (打孔纸)	是	是	是	Normal 2 (正常 2)	是
Envelope (信封)	是	否	是	Heavy 3 (重 3)	否
Cardstock (明信片)	是	否	否	Heavy 3 (重 3)	否
Thick (厚纸)	是	否	否	Heavy 3 (重 3)	否
High Quality (高级纸)	是	是	是	Normal 2 (正常 2)	是
Custom 1 (自定义 1) (至 8) [†]	是	是	是	Normal 2 (正常 2)	是

[†] 这是由用户定义和登录的纸张类型。用户设定最多可定义 8 种。有关详情，请参阅第 4-35 页上的介质类型调整（纸张类型设定）。

规格



注 规格若有变更，恕不另行通知。

机器

项目		说明			
		ECOSYS FS-2100DN	ECOSYS FS-4100DN	ECOSYS FS-4200DN	ECOSYS FS-4300DN
类型		台式			
打印方式		利用半导体、单个感光鼓系统的电子照相机法			
纸张重量	纸盒	60 至 120 g/m ²			
	手送纸盘	60 至 220 g/m ² , 230 g/m ² (明信片)			
纸张类型	纸盒	普通纸、预印纸、铜版纸、再生纸、粗糙纸、公函信笺、彩色纸、打孔纸、高级纸和自定义 1 (至 8)			
	手送纸盘	普通纸、投影胶片、预印纸、标签、铜版纸、再生纸、牛皮纸、粗糙纸、公函信笺、彩色纸、打孔纸、信封、明信片、厚纸、高级纸和自定义 1 (至 8)			
纸张尺寸	纸盒	信封 C5、Executive、8 1/2 × 11"(Letter)、8 1/2 × 14"(Legal)、A4、B5、A5、ISO B5、Oficio II、216 × 340 mm、16 开、Statement、Folio 和自定义	信封 DL、信封 C5、Executive、8 1/2 × 11"(Letter)、8 1/2 × 14"(Legal)、A4、B5、A5、A6、B6、ISO B5、Oufuku Hagaki、Oficio II、216 × 340 mm、16 开、Statement、Folio 和自定义		
	手送纸盘	信封 Mon.、信封 #10、信封 DL、信封 C5、Executive、8 1/2 × 11"(Letter)、8 1/2 × 14"(Legal)、A4、B5、A5、A6、B6、信封 #9、信封 #6、ISO B5、Hagaki、Oufuku Hagaki、Oficio II、216 × 340 mm、16 开、Statement、Folio Youkei 2、Youkei 4 和自定义			
缩放倍率		20 至 500%，以 1% 为单位进行微调			
打印速度	单面	A4: 40 ppm B5: 33 ppm A5: 22 ppm A6: 22 ppm Letter: 42 ppm Legal: 33 ppm	A4: 45 ppm B5: 36 ppm A5: 23 ppm A6: 23 ppm Letter: 47 ppm Legal: 38 ppm	A4: 50 ppm B5: 40 ppm A5: 27 ppm A6: 27 ppm Letter: 52 ppm Legal: 42 ppm	A4: 60 ppm B5: 48 ppm A5: 32 ppm A6: 32 ppm Letter: 62 ppm Legal: 50 ppm
	双面	A4: 20 ppm B5: 16.5 ppm A5: 11 ppm Letter: 21 ppm Legal: 16.5 ppm	A4: 32 ppm B5: 25 ppm A5: 16 ppm Letter: 33 ppm Legal: 16 ppm	A4: 36 ppm B5: 28 ppm A5: 19 ppm Letter: 37 ppm Legal: 21 ppm	A4: 43 ppm B5: 34 ppm A5: 23 ppm Letter: 44 ppm Legal: 25 ppm
首张打印时间 (A4, 从纸盒供纸)		9 秒或以下			
预热时间 (22 °C 60%RH)	开机	15 秒或以下		20 秒或以下	25 秒或以下
	睡眠†	15 秒或以下		20 秒或以下	25 秒或以下

项目		说明			
		ECOSYS FS-2100DN	ECOSYS FS-4100DN	ECOSYS FS-4200DN	ECOSYS FS-4300DN
供纸容量	纸盒	500 张 (70 g/m ²)			
	手送纸盘	100 张 (70 g/m ²)			
接纸盘容量	上接纸盘	250 张 (67 g/m ²)	500 张 (67 g/m ²)		
	面朝上纸盘	–	250 张 (67 g/m ²)		
连续打印		1 至 999 张			
分辨率		精细 1200 模式、快速 1200 模式、600 dpi、300 dpi			
工作环境	温度	10 至 32.5°C			
	相对湿度	15 至 80 %			
	海拔	最高 2,500 m			
	亮度	1500 lux (最高)			
控制器		PowerPC465、ARM9			
操作系统		Windows Vista、Windows Server 2008/R2、Windows 7、Windows Server 2012/R2、Windows 8、Windows 8.1、Apple Macintosh OS 10.5 或更高版本			
接口	标配	USB 接口接插件: 1 个 USB 主机: 2 个 网络接口: 1 个 (10 BASE-T/100 BASE-TX/1000 BASE-T) eKUIO 插槽: 1 个			
	选购件	HD-6、IB-50、IB-32			
PDL		PRESCRIBE			
仿真		PCL6、IBM Proprinter、EPSON LQ-850、行式打印机、KPDL、KPDL (自动)			
内存	标配	256 MB			
	最大	1280 MB			
尺寸 (宽 × 深 × 高)		380 × 416 × 285 mm	380 × 416 × 320 mm		
重量		约 13.5 kg	约 14.6 kg		
电源		AC220V, 50HZ, 4.4A	AC220V, 50HZ, 5.2A		

项目		说明			
		ECOSYS FS-2100DN	ECOSYS FS-4100DN	ECOSYS FS-4200DN	ECOSYS FS-4300DN
功耗 (标准)	最大	928 W (美国 / 加拿大) 995 W (欧洲国家)	1148 W (美国 / 加拿大) 1218 W (欧洲国家)	1153 W (美国 / 加拿大) 1222 W (欧洲国家)	1164 W (美国 / 加拿大) 1238 W (欧洲国家)
	打印期间	593 W (美国 / 加拿大) 584 W (欧洲国家)	644 W (美国 / 加拿大) 618 W (欧洲国家)	690 W (美国 / 加拿大) 677 W (欧洲国家)	783 W (美国 / 加拿大) 757 W (欧洲国家)
	待机期间	11.7 W (美国 / 加拿大) 12.2 W (欧洲国家)	12.7 W (美国 / 加拿大) 13.3 W (欧洲国家)	12.5 W (美国 / 加拿大) 12.8 W (欧洲国家)	12.5 W (美国 / 加拿大) 13.1 W (欧洲国家)
	睡眠模式 [†]	1.7 W (美国 / 加拿大) 1.9 W (欧洲国家)	1.8 W (美国 / 加拿大) 1.6 W (欧洲国家)	1.8 W (美国 / 加拿大) 1.6 W (欧洲国家)	1.8 W (美国 / 加拿大) 1.6 W (欧洲国家)
	关机	0.5 W 或更低			
功耗 (使用选购件)	最大	957 W (美国 / 加拿大) 1021 W (欧洲国家)	1180 W (美国 / 加拿大) 1256 W (欧洲国家)	1185 W (美国 / 加拿大) 1256 W (欧洲国家)	1204 W (美国 / 加拿大) 1275 W (欧洲国家)
	打印期间	632 W (美国 / 加拿大) 627 W (欧洲国家)	696 W (美国 / 加拿大) 679 W (欧洲国家)	761 W (美国 / 加拿大) 715 W (欧洲国家)	866 W (美国 / 加拿大) 811 W (欧洲国家)
	待机期间	19.2 W (美国 / 加拿大) 19.9 W (欧洲国家)	19.4 W (美国 / 加拿大) 20.0 W (欧洲国家)	19.1 W (美国 / 加拿大) 19.6 W (欧洲国家)	18.8 W (美国 / 加拿大) 19.6 W (欧洲国家)
	睡眠模式 [†]	4.7 W (美国 / 加拿大) 5.1 W (欧洲国家)	4.9 W (美国 / 加拿大) 4.7 W (欧洲国家)	5.1 W (美国 / 加拿大) 4.6 W (欧洲国家)	4.8 W (美国 / 加拿大) 4.8 W (欧洲国家)
	关机	0.5 W 或更低			
选购件	扩展存储器、供纸盒 (500 张 × 4)、SSD (HD-6)、SD 卡、网络接口组件 (IB-50)、并行接口组件 (IB-32)、大容量供纸盒 (PF-315+)		扩展存储器、供纸盒 (500 张 × 4)、SSD (HD-6)、SD 卡、网络接口组件 (IB-50)、并行接口组件 (IB-32)、大容量供纸盒 (PF-315+)、面朝上出纸盘 (PT-320)		

[†] 此为节能模式下的值 (初始设定)。

供纸盒 (PF-320) (选购件)

项目	说明
纸盒的最大数量	4
纸张尺寸	信封 Mon.、信封 #10、信封 DL、信封 C5、Executive、8 1/2 × 11"(Letter)、8 1/2 × 14"(Legal)、A4、B5、A5、B6、信封 #9、信封 #6、ISO B5、Oufuku Hagaki、Oficio II、216 × 340 mm、16 开、Statement、Folio Youkei 2、Youkei 4 和自定义
纸张类型	普通纸、预印纸、铜版纸、再生纸、粗糙纸、公函信笺、彩色纸、打孔纸、信封、高级纸、自定义 1 (至 8)
供纸容量	500 张 (70 g/m ²)
尺寸 (宽 × 深 × 高)	380 × 410 × 121 mm
重量	4.0 kg 或以下

大容量供纸盒 (PF-315+) (选购件)

项目	说明	
纸张尺寸	信封 Mon.、信封 #10、信封 DL、信封 C5、Executive、Letter、A4、B5、A5、A6、B6、信封 #9、信封 #6、ISO B5、自定义、Hagaki、Oufuku Hagaki、16 开、Statement、Youkei 2 和 Youkei 4	
纸张类型	普通纸、投影胶片、预印纸、标签纸、铜版纸、再生纸、牛皮纸、粗糙纸、公函信笺、彩色纸、打孔纸、信封、明信片、厚纸、高级纸和自定义 1 (至 8)	
供纸容量	2,000 张 (70 g/m ²)	
噪声 (Lwad)	ECOSYS FS-2100DN:70 dB(A) ECOSYS FS-4100DN:71 dB(A) ECOSYS FS-4200DN:72 dB(A) ECOSYS FS-4300DN:74 dB(A) (供应标准尺寸纸张时)	
尺寸 (宽 × 深 × 高)	PF-315+	352 × 345 × 376 mm
	PB-325	380 × 705.6 × 183.7 mm
重量	PF-315+	7.7 kg 或以下
	PB-325	6.5 kg 或以下

SSD (HD-6) (选购件)

项目	说明
容量	32 GB
电源	来自机器

网络接口组件 (IB-50) (选购)

项目		说明
CPU		SoC 88F6180
RAM		64 MB
Flash ROM		16 MB
接插件		10BASE-T / 100BASE-TX / 1000BASE-T
打印机接口		eKUIO (5.0V)
操作系统		Windows 2000(32bit) / XP (32bit/64bit) / Vista(32bit/64bit) / 7(32bit/64bit) / Server 2003(32bit/64bit) / Server 2008(32bit/64bit) NetWare 3.x./ 4.x./ 5.x./ 6.x MacOS 9.x / Mac OS X(PowerPC:Ver 10.3.x-Ver 10.5.5 / Intel:Ver 10.4.4-Ver 10.6.x) UNIX
网络协议	IPv6	兼容 Apple Bonjour、DHCPv6、DNSv6、FTP、FTPS、HTTP、HTTPS、ICMPv6、IKEv1、IPP、IPPS、Kerberos、LDAP、LPD、POP3、RawPort、SLP、SMTP、SNMP、SNMPv1/v2c/v3、SNTP、ThinPrint
	IPv4	兼容 Apple Bonjour、BOOTP、DHCP、DNS、FTP、FTPS、HTTP、HTTPS、ICMP、IPP、IPPS、KCP、Kerberos、LDAP、LPD、NetBIOS over TCP/IP、POP3、POP3 over SSL、RawPort、SLP、SMTP、SNMP、SNMPv1/v2c/v3、SNTP、ThinPrint、WINS
	其他	AppleTalk、IPX/SPX、LLTD、NetBEUI、NetWare (NDS/Bindery)
安全协议		EAP-TLS、EAP-TTLS、EAP-FAST、IKE、PEAP、SNMPv3、SSL/TLS (HTTPS)
操作条件		0 至 70°C、20 至 80 % RH、无结露
存放条件		-20 至 50°C、20 至 90 % RH、无结露
符合 EMI		FCC B 类 (美国)、CE (欧洲)、VCCI B 类 (日本)

并行接口组件（IB-32）（选购件）

项目	说明
安装环境	符合机器的安装环境
接口	并行接口 × 1（符合 IEEE-1284）
电源	来自机器

一般技术要求

项目	说明	
进入睡眠模式的时间（初始设定）	1 分钟	
从睡眠模式恢复的时间	ECOSYS FS-2100DN	15 秒或以下
	ECOSYS FS-4100DN	
	ECOSYS FS-4200DN	20 秒或以下
	ECOSYS FS-4300DN	25 秒或以下
双面功能	标配	
纸张循环利用能力	可以使用 100% 再生纸。	



注 有关推荐的纸张类型，请联络经销商或者维修服务人员。

术语表

扩展存储器

扩展存储器（选购件）用来增加本机的内存容量。有关本机可使用的 DIMM，请联系维修服务人员。

AppleTalk

AppleTalk 提供文件共享和打印机共享，并使您能够使用安装在同一 AppleTalk 网络上的其他计算机上的应用程序。

Auto-IP

Auto-IP 模块可在启动时将动态 IPv4 地址指定至设备。但是，DHCP 需要 DHCP 服务器。Auto-IP 是选择 IP 地址的方法，不需要服务器。Auto-IP 中保留了 169.254.0.0 至 169.254.255.255 之间的 IP 地址，可自动指定。

Bonjour

Bonjour，也被称为零配置网络，是一个在 IP 网络中自动检测计算机、设备和服务的服务。由于 Bonjour 使用了业内标准的 IP 协议，因此允许设备在无需指定 IP 地址或设定 DNS 服务器的情况下自动互相识别。Bonjour 还会通过 UDP 端口 5353 发送和接收网络数据包。如果启用了防火墙，用户则必须确保 UDP 端口 5353 为打开状态才能正确运行 Bonjour。一些防火墙会设置为仅拒绝特定的 Bonjour 数据包。如果 Bonjour 不能稳定运行，请检查防火墙设定，确保 Bonjour 已在例外列表中注册，并且已接受 Bonjour 数据包。如果您在 Windows 操作系统下安装 Bonjour，则关于 Bonjour 的 Windows 防火墙参数将被正确设置。

自定义文件夹

自定义文件夹功能可在打印机中为每个用户存储打印数据，并允许在以后通过打印机操作面板对该存储数据进行单份或多份打印。

DDSN（动态域名系统）

动态域名系统（DDSN）是一个为发生动态变更的 IP 地址提供固定域名的系统。

通过在 IP 地址变更时更新登录的主机名和 IP 地址之间的通信，可以在 IP 地址变更的情况下与同一主机名连接。

默认网关

这是电脑或路由器等设备，用作访问您所在网络外电脑的入口 / 出口（网关）。如果没有为目的地 IP 地址指定一个网关，数据传送至目的地的主机将被指定为初始网关。

DHCP（动态主机配置协议）

动态主机配置协议（DHCP）是一种自动解析 TCP/IP 网络上的 IP 地址、子网掩码和网关地址的协议。由于 DHCP 便于为包括打印机在内的单个客户端分配 IP 地址，因此它可以大大减轻具有大量客户端电脑的网络上的网络管理压力。

dpi（每英寸点数）

分辨率单位，它由每英寸（25.4 mm）打印的点数来表示。

EcoPrint

这是一种用于减少耗粉量的打印模式。在 EcoPrint 模式下打印的页面较之普通模式下打印的页面要淡。

仿真

该功能用来解释和执行其他打印机的页面描述语言。

换页超时

当将数据发送至打印机时，可能会出现暂停。此时，打印机将等待下一个数据而不是进行换页。换页功能将在执行自动换页之前等待一段预设的时间。在等待这段时间开始时，一旦超过指定的时间间隔，打印机将自动处理当前接收的数据并打印。如果打印机没有接收到最后一页的打印数据，打印机将停止处理当前作业且不输出页面。

IP 地址（互联网协议地址）

一种互联网协议地址，该地址具有唯一性，表示网络上的一台特定电脑或相关设备。IP 地址的格式为用点号分隔的四组数字，如 192.168.110.171。各数字应为 0 至 255 之间的数值。

IPP

IPP（互联网打印协议）是一个使用 TCP/IP 网络（例如，互联网）在远程计算机和打印机之间传送打印作业的标准。IPP 是 HTTP 协议的扩展，用来查看网站，并能实现通过远程打印机上的路由器进行打印。它还支持 HTTP 验证机制和 SSL 服务器以及客户端验证和加密。

作业文件夹

作业文件夹功能可在打印机中存储打印数据，并允许在以后通过打印机操作面板对该存储数据进行单份或多份打印。

KPDL

与 Adobe PostScript Level 3 兼容的京瓷 PostScript 页面描述语言。

手送纸盘

在信封、明信片、投影胶片或者标签纸上打印时，请使用此托盘而不是纸盒进行供纸。

NetBEUI（NetBIOS 扩展用户接口）

一种由 IBM 在 1985 年开发的接口，它是 NetBIOS 的更新版本。它允许在使用非 TCP/IP 等协议的小型网络上使用更高级的功能。由于缺乏选择最合适路径的路由功能，因此它不适用于大型网络。NetBEUI 被 IBM 用于 OS/2 以及被 Microsoft Windows 用作文件共享和打印服务的标准协议。

NetWare

Novell 的网络管理软件，它可以在多种操作系统上运行。

轮廓字体

使用轮廓字体，字符的轮廓即由数字表达式来表示，并且通过改变数字表达式的数值即可放大、缩小或以不同方式描绘字体。即使放大字体，打印效果仍会保持清晰，因为字母是由轮廓定义的。字体大小可以 0.25 点为单位进行指定，字体最大可为 999.75 点。

POP3（邮局协议 3）

一种用来从互联网或局域网上存储邮件的服务器接收电子邮件的标准协议。

PostScript

由 Adobe Systems 开发的一种页面描述语言。它提供灵活的字体功能和高效的图片以实现高质量的打印。第一个版本（目前称为 Level 1）在 1985 年推出，随后在 1990 年发布了支持彩色打印和 2 字节语言（如日语）的 Level 2。1996 年推出的 Level 3 是更新版本，它支持互联网访问以及对实施技术的逐步改善。

PPM（每分钟打印数）

它表示每分钟打印的 A4 尺寸纸张数量。

打印驱动程序

该软件允许您打印在任意应用程序软件上创建的数据。本机的打印驱动程序包含在随机附带的 *Product Library* 光盘内。请在连接本机的电脑上安装打印驱动程序。

RA（无状态）

IPv6 路由器使用 ICMPv6 传送（传输）全球地址前缀等信息。该信息为路由器通告（RA）。ICMPv6 表示互联网控制信息协议，即一个在 RFC 2463 “互联网协议版本 6（IPv6）规格的互联网控制信息协议（ICMPv6）”中定义的 IPv6 标准。

SD/SDHC 存储卡

SD 存储卡是一种可移动存储介质。它是一种非易失性半导体存储器，在电源切断时数据依然会保存在内。存储器最大容量为 2 GB。

SDHC 存储卡的规格比 SD 存储卡高。SDHC 存储卡的容量大于 SD 存储卡，可保证最低传输速度。

文件系统更改为 FAT32 时，可支持的最大容量为 32 GB。

睡眠模式

该模式用来节能。当机器在预定的时间内没有使用时该模式启用。该模式下，能耗被降至最低。可改变初始设定。

SMTP（简易邮件传送协议）

一种在互联网或局域网上传输电子邮件的协议。它用来在邮件服务器间传送邮件，以及将邮件从客户端发送至服务器。

SSD（固态驱动器）

SSD 是一种使用闪存进行数据存储的介质。

硬盘一般会使用磁盘作为存储介质，而 SSD 是一种使用半导体的存储介质。

和从磁盘头读取数据的硬盘相比，SSD 的优势在于能够以更高的速度读取数据，可抗震，无需电机，这意味着它们耗电更少且没有驱动噪音。

状态页

本页列出了机器的各种状态，例如机器内存、总打印份数以及纸张来源设定等。您可以使用操作面板打印状态页。

子网掩码

子网掩码是增加 IP 地址的网络地址部分的一个方法。子网掩码将所有的网络地址部分表示为 1，将所有的主机地址部分表示为 0。前缀的位数表示网络地址的长度。术语“前缀”是指添加在开头的部分，此时表示 IP 地址的第一个部分。写入 IP 地址时，网络地址的长度可以由斜杠 (/) 后面的前缀长度来表示。例如，地址“133.210.2.0/24”中的“24”。此时，“133.210.2.0/24”表示带 24 位前缀（网络部分）的 IP 地址“133.210.2.0”。使用子网掩码实现的新网络地址部分（主机地址的原始部分）被称为子网地址。输入子网掩码时，务必将 DHCP 设定为关闭。

TCP/IP（传输控制协议 / 网际协议）

TCP/IP 是一种网络协议，用来定义电脑以及其他设备在网络上通信的方法。

TCP/IP（IPv6）

TCP/IP（IPv6）基于当前的互联网协议，TCP/IP（IPv4）。IPv6 是下一代互联网协议，增加了可用的地址空间，解决了 IPv4 下地址不足的问题，同时还进行了其他的改进，例如，增强了安全功能以及优先数据传送的功能。

USB（通用串行总线）

这是低速至中速串行接口采用的一种接口标准。本机支持高速 USB。其最大传输速率为 480Mbps，最大电缆长度为 5 米。

索引

A

AppleTalk 术语表 -1
Auto-IP 术语表 -1
按键
 [菜单] 键 1-5, 4-4
 [返回] 键 1-5, 4-4
 [结束] 键 1-5, 4-4
 [清除] 键 1-5, 4-5
 [取消] 键 1-5, 4-4
 [确定] 键 1-5, 4-5
 [文件夹] 键 1-5, 4-5
 [右选择] 键 1-5, 4-6
 [左选择] 键 1-5, 4-6
 箭头键 1-5, 4-5
 数字键 1-5, 4-5
安全 4-91
 端口阻止 4-99
 网络 4-92
安装打印驱动程序
 Macintosh 2-10
 Windows 2-7
安装软件 2-7

B

Bonjour 术语表 -1
搬动打印机 7-10
保养 4-124, 7-1
 重新启动 4-124
编码集 4-48
标签 A-19
并行接口组件 A-10
部门管理设定 4-116

C

Command Center Rx (命令中心) 2-17
彩色纸 A-21
操作面板 1-2, 1-5
长期不使用 7-10
从应用程序打印 3-2
存储器
 安装 A-6
 检查扩展存储器 A-8
 扩展存储器 A-6
 移除 A-7
错误处理 4-79
 手送纸盘缺纸 4-80
 双面纸张错误 4-80
 纸张不匹配 4-80
错误信息 8-5

D

DDSN 术语表 -1
DHCP 术语表 -1
DIMM A-5

大容量供纸盒 A-12
 清除卡纸 8-22
打印分辨率 4-50
打印机内部
 清除卡纸 8-21
打印浓度 4-50
打印驱动程序 2-7
 Macintosh 2-10
 Windows 2-7
打印驱动程序帮助信息 3-5
打印质量 4-49
 问题 8-3
打印质量问题
 故障排除 8-3
挡纸片 1-2, 2-30
电源开关 1-2
电源线接插件 1-4
电源线接插件盖板 1-4
定时器设定 4-81
 错误清除定时器 4-87
 错误自动清除 4-86
 关机定时器 4-86
 关机规则 4-85
 换页超时 4-87
 面板复位定时器 4-83
 面板自动复位 4-82
 睡眠等级 4-83
 睡眠定时器 4-85
定影盖板 1-4
动态域名系统 (DDNS) 2-18

E

EcoPrint 4-49

F

方向 4-51
仿真 4-44
 错误报告 4-44
废粉盒 1-2
 更换 7-6
份数 4-51
蜂鸣器 4-74
附录 A-1

G

供纸盒 A-9
 供纸源 4-40
 清除卡纸 8-19
 纸张尺寸 4-28
 纸张类型 4-29, 4-33
 装纸 2-22
供纸模式 4-41
故障排除 8-1
 打印质量问题 8-3
管理员 4-112

规格 A-23

H

后部单元
清除卡纸 8-22
候补仿真 4-45
后盖板 1-4
厚纸 A-21
回车操作 4-52

I

ID 卡设定 4-114

J

机器部件 1-1
计数器 4-25
接口盖 1-4

K

KIR 4-49
宽 A4 4-52
扩展存储器模块
选购件 A-5

M

面朝上出纸盘 A-11
明信片 A-20
墨粉盒 1-3
墨粉盒更换 7-2
墨粉警告等级 4-89
墨粉组件 7-2
模式选项菜单 4-9

N

NetBEUI 术语表 -2
能源之星项目 ix

Q

卡验证组件 (B) A-12
卡纸 8-16
位置 8-16
信息 8-17
前盖板 1-3
清除卡纸
大容量供纸盒 8-22
打印机内部 8-21
供纸盒 8-19
后部单元 8-22
手送纸盘 8-18
双面装置 8-20
纸盒 8-19
清洁
打印机 7-8
取消打印作业 3-2, 4-4

R

RAM 盘 4-76
日期设定 4-70

S

SD/SDHC 存储卡 术语表 -3
格式化 4-78
SSD A-10, 术语表 -3
格式化 4-77
上盖板 1-3
上接纸盘 1-2
手动纸盘
清除卡纸 8-18
手送纸盘 1-2
供纸源 4-40
介质类型 4-27
纸张尺寸 4-26
装纸 2-25
手送纸盘优先 4-40
数据安全 4-102
安全密码 4-103
SSD 初始化 4-103
数据安全组件 A-12
双面打印 4-42
允许自定义纸张进行 4-38
装订模式 4-42
双面器前盖板 1-3
双面装置
清除卡纸 8-20
锁定操作面板 2-19

T

TIFF/JPEG 尺寸 4-53
投影胶片 A-18

U

USB 存储器 A-11
打印 4-17
移除 4-24
USB 存储器插槽 1-2
USB 端口 1-4
USB 键盘 A-12
USB 键盘类型 4-89
USB 接口 1-4

W

网络接口接插件 1-4
网络接口组件 A-10
网络设定 2-2, 4-55
Auto-IP 4-56
Bonjour 4-59
DHCP 4-56
DHCPv6 4-60
FTP (服务器) 4-61
HTTP 4-61
IP 地址 4-57
IPv4 设定 4-56

IPv6 设定	4-59
LDAP	4-61
LPD	4-61
默认网关	4-58
NetBEUI	4-61
POP3 (电子邮件接收)	4-61
RA (无状态)	4-60
RAW Port	4-61
SMTP (电子邮件发送)	4-61
SNMP	4-61
SNMPv3	4-61
TCP/IP	4-55
TCP/IP (IPv6)	4-60
协议详细内容	4-61
子网掩码	4-57
维修设定	4-124
文件夹	5-2
文件夹默认画面	4-70

X

XPS 适合页面大小	4-53
显示亮度	4-78
显示屏背光	4-79
显影单元	1-3
卸载软件	2-16
信封开关	1-4
信封模式	2-27
信息显示屏	1-5, 4-2
语言	4-69
在线帮助信息	8-18
状态信息	4-2
选购功能	4-126
选购件	
并行接口组件	A-5
大容量供纸盒	A-5
供纸盒	A-5
扩展存储器模块	A-5
面朝上出纸盘	A-5
SD/SDHC 存储卡	A-5, A-9
SSD	A-5
USB 闪存	A-5
网络接口组件	A-5
选购件接口插槽	1-4
选购网络设定	4-63
AppleTalk	4-65
基本设定	4-64
IPSec	4-66
MAC 地址过滤	4-67
Netware	4-65
TCP/IP 设定	4-64
通信	4-67
网络端口	4-66
重新启动网络	4-67

Y

页面设定	4-51
用户登录设定	4-105
用户名	4-53
语言	4-69
预印纸	A-21

Z

再生纸	A-21
在线帮助信息	
清除卡纸	8-18
纸盒	
供纸源	4-40
清除卡纸	8-19
纸张尺寸	4-28
纸张类型	4-29, 4-33
装纸	2-22
纸盒 1	1-2
纸盒 (1 至 5) 设定	
纸张尺寸	4-28
纸张类型	4-29, 4-33
纸张重量	4-35
指示灯	
就绪	1-5, 4-3
数据	1-5, 4-3
注意	1-5, 4-3
纸张	
标签	A-19
彩色纸	A-21
厚纸	A-21
介质类型	4-27, 4-29, 4-33, 4-34, 4-35
明信片	A-20
其他纸张属性	A-17
特殊纸张	A-18
投影胶片	A-18
信封	A-20
预印纸	A-21
再生纸	A-21
在手送纸盒中装纸	2-25
在纸盒中装纸	2-22
指南	A-15
纸张尺寸	4-26, 4-28, A-15
纸张厚度	4-36
纸张可用性	A-13
重设自定义设定	4-39
装入信封	2-27
最小及最大纸张尺寸	A-14
纸张尺寸拨盘	4-29
纸张输出	4-43
状态菜单	6-1
USB 键盘	6-5
作业日志	6-4
作业状态	6-2
状态页	4-12
自定义文件夹	5-4
打印驱动程序	5-34
自定义纸张尺寸	
双面打印	4-38
纸张尺寸	4-31
纸张重量	4-37
字符输入方法	A-2
字体	4-46
左盖板	1-2
作业保留	5-24
存储的作业	5-28
打印驱动程序	5-34
个人打印	5-28
快速复印	5-25
作业名称	4-54

作业文件夹	5-24
设定	5-32

京瓷产品在停止生产后的零部件及耗材的供应期限及回收体系的通知

对复印机、打印机的维修服务需要的维修用功能零部件及耗材的供应期限是停止生产后 5 年内。(维修用功能零部件指为了维持那个产品的功能需要的零部件。)

京瓷废旧产品、耗材容器回收体系

京瓷作为业内领先于环境和谐理念的环保型先驱企业，一直致力于研制“地球环境友好型产品”，率先荣获各种环保认证，倡导绿色环保办公生活理念。同时，京瓷也在遵循相关法律法规的前提下，京瓷零配件处理中心把从代理商处收回的京瓷已销售的数码复合机、打印机等废旧产品以及这些产品的耗材的废旧容器（墨粉盒）、零配件和相关选购件进行统一回收后，交由国家指定的回收机构来处理。

通过这一京瓷回收体系，我们更加保障了资源节约、环境友好的追求。对可再生材料统一回收，交予政府指定废弃物处理机构，进行循环利用；对不可再生材料，将按照国家法律规定，交予政府指定废弃处理场所，统一处理。解决了用户对废弃产品污染环境的担忧。

京瓷的回收体系秉承经济、简易、便捷的宗旨，为用户和代理商提供最优质的回收通道。让我们共同努力，构建绿色地球。

京瓷 回收体系图示



1. 京瓷的用户您好：请将您的废弃品寄送到出售给您机器的代理商处。
2. 各代理商您好：请将您的废弃品寄送到京瓷零配件处理中心。

质量认证

本机已通过全部
质检和最终验收。

产品中有毒有害物质或元素的名称及含量

部件名称	有毒有害物质或元素					
	铅 (Pb)	汞 (Hg)	镉 (Cd)	六价铬 (Cr(VI))	多溴联苯 (PBB)	多溴二苯醚 (PBDE)
FS-4300DN , FS-4200DN , FS-4100DN						
支撑板1	×	○	○	○	○	○
支撑板2	×	○	○	○	○	○
支撑板3	×	○	○	○	○	○
支撑板4	×	○	○	○	○	○
支撑板5	×	○	○	○	○	○
热敏电阻1	×	○	○	○	○	○
热敏电阻2	×	○	○	○	○	○
电机1	×	○	○	○	○	○
电机2	×	○	○	○	○	○
电源板	×	○	○	○	○	○
电磁铁	×	○	○	○	○	○
电路板组件1	×	○	○	○	○	○
电路板组件2	×	○	○	○	○	○
电路板组件3	×	○	○	○	○	○
电路板组件4	×	○	○	○	○	○
电路板组件5	×	○	○	○	○	○
电路板组件6	×	○	○	○	○	○
电路板组件7	×	○	○	○	○	○
电路板组件8	×	○	○	○	○	○
电路板组件9	×	○	○	○	○	○
电路板组件10	×	○	○	○	○	○
电路板组件11	×	○	○	○	○	○
轴1	×	○	○	○	○	○
轴2	×	○	○	○	○	○
轴3	×	○	○	○	○	○
轴4	×	○	○	○	○	○
轴5	×	○	○	○	○	○
轴6	×	○	○	○	○	○
轴7	×	○	○	○	○	○
辊1	×	○	○	○	○	○
辊2	×	○	○	○	○	○
辊3	×	○	○	○	○	○
辊4	×	○	○	○	○	○
辊5	×	○	○	○	○	○
辊6	×	○	○	○	○	○
辊7	×	○	○	○	○	○
辊8	×	○	○	○	○	○
销钉	×	○	○	○	○	○
风扇1	×	○	○	○	○	○
风扇2	×	○	○	○	○	○
风扇3	×	○	○	○	○	○
<p>○：表示该有毒有害物质在该部件所有均质材料中的含量均在SJ/T 11363—2006规定的限量要求以下。 ×：表示该有毒有害物质至少在该部件的某一均质材料中的含量超出SJ/T 11363—2006规定的限量要求。</p>						

产品中有毒有害物质或元素的名称及含量

部件名称	有毒有害物质或元素					
	铅 (Pb)	汞 (Hg)	镉 (Cd)	六价铬 (Cr(VI))	多溴联苯 (PBB)	多溴二苯醚 (PBDE)
FS-2100DN						
支撑板1	×	○	○	○	○	○
支撑板2	×	○	○	○	○	○
支撑板3	×	○	○	○	○	○
支撑板4	×	○	○	○	○	○
支撑板5	×	○	○	○	○	○
热敏电阻1	×	○	○	○	○	○
热敏电阻2	×	○	○	○	○	○
电机1	×	○	○	○	○	○
电机2	×	○	○	○	○	○
电源板	×	○	○	○	○	○
电路板组件1	×	○	○	○	○	○
电路板组件2	×	○	○	○	○	○
电路板组件3	×	○	○	○	○	○
电路板组件4	×	○	○	○	○	○
电路板组件5	×	○	○	○	○	○
电路板组件6	×	○	○	○	○	○
电路板组件7	×	○	○	○	○	○
电路板组件8	×	○	○	○	○	○
电路板组件9	×	○	○	○	○	○
电路板组件10	×	○	○	○	○	○
电路板组件11	×	○	○	○	○	○
轴1	×	○	○	○	○	○
轴2	×	○	○	○	○	○
轴3	×	○	○	○	○	○
轴4	×	○	○	○	○	○
轴5	×	○	○	○	○	○
辊1	×	○	○	○	○	○
辊2	×	○	○	○	○	○
辊3	×	○	○	○	○	○
辊4	×	○	○	○	○	○
辊5	×	○	○	○	○	○
辊6	×	○	○	○	○	○
辊7	×	○	○	○	○	○
销钉	×	○	○	○	○	○
风扇1	×	○	○	○	○	○
风扇2	×	○	○	○	○	○

○：表示该有毒有害物质在该部件所有均质材料中的含量均在SJ/T 11363—2006规定的限量要求以下。
 ×：表示该有毒有害物质至少在该部件的某一均质材料中的含量超出SJ/T 11363—2006规定的限量要求。

京瓷办公信息系统（中国）有限公司

上海市南京西路288号 创兴金融中心8层

电话: +86-21-5301-1777

传真: +86-21-5302-8300

©2017 京瓷办公信息系统株式会社 版权所有

 **KYOCERA** 为京瓷公司商标